



แผนพัฒนาท้องถิ่น

(พ.ศ. ๒๕๖๑ - ๒๕๖๕)

องค์การบริหารส่วนตำบลพระเสวร์
อำเภอมหาชนะชัย จังหวัดยโสธร

คำนำ

ด้วยระเบียบกระทรวงมหาดไทยว่าด้วยการจัดทำแผนพัฒนาขององค์กรปกครองส่วนท้องถิ่น พ.ศ.๒๕๔๘ แก้ไขเพิ่มเติมถึง(ฉบับที่ ๓) พ.ศ.๒๕๖๑ ได้แก้ไขคำว่า “แผนพัฒนาท้องถิ่นสี่ปี” เป็น “แผนพัฒนาท้องถิ่น” และแก้ไขคำว่า “แผนพัฒนา” เป็น “แผนพัฒนาท้องถิ่น” และ “โครงการพัฒนา” หมายความว่า โครงการที่ดำเนินการจัดทำบริการสาธารณะและกิจกรรมสาธารณะเพื่อให้บรรลุตามวิสัยทัศน์ที่กำหนดไว้

“แผนพัฒนาท้องถิ่น” หมายความว่า แผนพัฒนาขององค์กรปกครองส่วนท้องถิ่น ที่กำหนดวิสัยทัศน์ ประเด็นยุทธศาสตร์ เป้าประสงค์ ตัวชี้วัด ค่าเป้าหมาย และกลยุทธ์ โดยสอดคล้องกับแผนพัฒนาจังหวัด ยุทธศาสตร์การพัฒนาขององค์กรปกครองส่วนท้องถิ่นในเขตจังหวัด แผนพัฒนาอำเภอ แผนพัฒนาตำบล แผนพัฒนาหมู่บ้านหรือแผนชุมชน อันมีลักษณะเป็นการกำหนดรายละเอียดแผนงาน โครงการพัฒนาที่จัดทำขึ้นสำหรับปีงบประมาณแต่ละปี ซึ่งมีความต่อเนื่องและเป็นแผนก้าวหน้าและให้หมายความรวมถึงการเพิ่มเติมหรือเปลี่ยนแปลงแผนพัฒนาท้องถิ่น และตามหนังสือกระทรวงมหาดไทยด่วนที่สุด ที่ มท ๐๘๑๐.๐/ว ๒๙๓๑ ลงวันที่ ๑๕ พฤษภาคม ๒๕๖๒ เรื่องซักซ้อมแนวทางการทบทวนแผนพัฒนาท้องถิ่น (พ.ศ.๒๕๖๑-๒๕๖๕) ขององค์การปกครองส่วนท้องถิ่น เพื่อให้แผนพัฒนาท้องถิ่นขององค์กรปกครองส่วนท้องถิ่นเป็นปัจจุบัน มีความสอดคล้องและเชื่อมโยงกับแผนพัฒนาจังหวัด แผนพัฒนากลุ่มจังหวัด รวมทั้งแผนปฏิบัติราชการประจำปีจังหวัด แผนปฏิบัติราชการประจำปีกลุ่มจังหวัด ตลอดจนสามารถบูรณาการแผนงาน/โครงการ/กิจกรรม และงบประมาณในพื้นที่ได้อย่างมีประสิทธิภาพ อันจะก่อให้เกิดประโยชน์สูงสุดให้กับประชาชน จึงอาศัยอำนาจข้อ ๕ แห่งระเบียบกระทรวงมหาดไทยว่าด้วยการจัดทำแผนพัฒนาขององค์กรปกครองส่วนท้องถิ่น พ.ศ. ๒๕๔๘ และที่แก้ไขเพิ่มเติม พร้อมทั้งกำหนดระยะเวลาแผนพัฒนาท้องถิ่นเป็นระยะเวลาห้าปี (พ.ศ.๒๕๖๑-๒๕๖๕)

องค์การบริหารส่วนตำบลพระเสาร์ จึงได้ดำเนินการทบทวนแผนพัฒนาท้องถิ่น (พ.ศ.๒๕๖๑-๒๕๖๕) ฉบับนี้ เพื่อประโยชน์ในการประสานแผนพัฒนาท้องถิ่นกับแผนพัฒนาจังหวัดและกลุ่มจังหวัด จะได้ใช้เป็นแนวทางการจัดทำงบประมาณประจำปีและตอบสนองความต้องการของประชาชนในเขตองค์การบริหารส่วนตำบลพระเสาร์ อย่างมีประสิทธิภาพต่อไป

องค์การบริหารส่วนตำบลพระเสาร์

๑๔ มิถุนายน ๒๕๖๒

สารบัญ

	หน้า
ส่วนที่ ๑	สภาพทั่วไปและข้อมูลพื้นฐาน
๑.	ด้านกายภาพ ๑
๒.	ด้านการเมือง/การปกครอง ๒
๓.	ประชากร ๓
๔.	สภาพทางสังคม ๕
๕.	ระบบบริการพื้นฐาน ๖
๖.	ระบบเศรษฐกิจ ๗
๗.	ศาสนา ประเพณี วัฒนธรรม ๘
๘.	ทรัพยากรธรรมชาติ ๑๑
๙.	อื่นๆ (สรุปผลการจัดเก็บข้อมูลคุณภาพชีวิตของครัวเรือนระดับตำบล ปี ๒๕๖๒) ๑๓
ส่วนที่ ๒	ยุทธศาสตร์องค์กรปกครองส่วนท้องถิ่น
๑.	ความสัมพันธ์ระหว่างแผนพัฒนาดังกล่าว ๑๕
๒.	ยุทธศาสตร์ขององค์กรปกครองส่วนท้องถิ่น ๕๙
๓.	การวิเคราะห์เพื่อพัฒนาท้องถิ่น ๖๖
ส่วนที่ ๓	การนำแผนพัฒนาท้องถิ่นไปสู่การปฏิบัติ
๑.	ยุทธศาสตร์การพัฒนาและแผนงาน ๘๘
๒.	บัญชีโครงการพัฒนาท้องถิ่น ๙๐
ส่วนที่ ๔	การติดตามและประเมินผล
๔.๑	การติดตามและประเมินผลยุทธศาสตร์ ๑๙๕
๔.๒	การติดตามและประเมินผลโครงการ ๑๙๖
๔.๓	สรุปผลการพัฒนาท้องถิ่น ๑๙๖
๔.๔	ข้อเสนอแนะในการจัดทำแผนพัฒนาท้องถิ่นในอนาคต ๑๙๗
ภาคผนวก	๑๙๘

๑.๒ ลักษณะภูมิประเทศ

ภูมิประเทศ มีพื้นที่ประมาณร้อยละ ๗๐ ของพื้นที่ตำบลเป็นที่ราบสลับที่ดอน มีที่ราบลุ่มร่องน้ำเขาะ เหมาะแก่การทำการเกษตร ตำบลพระเสาร์มีพื้นที่ป่าสงวนแห่งชาติ ๑ แห่ง มีเนื้อที่ประมาณ ๒,๐๐๐ ไร่ ส่วนมากเป็นป่าไม้ยางนา และไม้อื่น ๆ

๑.๓ ลักษณะภูมิอากาศ

มีลักษณะอากาศ แบ่ง ออกตามฤดูกาลได้ ๓ ฤดู ดังนี้

- ฤดูร้อน เริ่มตั้งแต่เดือนกุมภาพันธ์ถึงเดือนพฤษภาคม โดยมีลมตะวันออกเฉียงใต้พัดปกคลุม ทำให้มีอากาศร้อนอบอ้าวและอากาศร้อนจัดในเดือนเมษายน

- ฤดูฝนเริ่มตั้งแต่กลางเดือนพฤษภาคมถึงกลางเดือนตุลาคม โดยมีลมมรสุมตะวันตกเฉียงใต้พัดปกคลุม เป็นช่วงที่เหมาะสมแก่การทำนาส่วนใหญ่มาจากฝนที่ตก

- ฤดูหนาวเริ่มตั้งแต่กลางเดือนตุลาคมถึงเดือนกุมภาพันธ์ โดยมีลมมรสุมตะวันออกเฉียงเหนือพัดปกคลุม เป็นช่วงที่เหมาะสมแก่การปลูกพืชผักสวนครัว

๑.๔ ลักษณะของดิน

ลักษณะของดินเป็นดินร่วนปนทราย และราบสลับที่ดอนพื้นที่ส่วนใหญ่ใช้ทำนา ส่วนที่ราบสลับดอนใช้ปลูกมันสำปะหลัง และหญ้า

๒. ด้านการเมือง/การปกครอง

๒.๑ เขตการปกครอง ในเขตองค์การบริหารส่วนตำบลพระเสาร์มี ทั้งหมด ๑๐ หมู่ ดังนี้

ลำดับที่	ชื่อ - สกุล	ตำแหน่ง	เบอร์โทรศัพท์	หมายเหตุ
๑	นายชัยวัฒน์ ตะเคียน	กำนันตำบลพระเสาร์	๐๘ ๗๐๕๓ ๒๘๗๐	
๒	นายสมัย พาพันธ์	ผู้ใหญ่บ้านบ้านพระเสาร์ หมู่ที่ ๑	๐๘ ๗๐๔๘ ๑๘๙๖	
๓	นายประดิษฐ์ วงษ์กันยา	ผู้ใหญ่บ้านบ้านปลาบึง หมู่ที่ ๒	๐๘ ๔๔๗๖ ๕๔๗๕	
๔	นายอาทิตย์ ประสานทอง	ผู้ใหญ่บ้านบ้านโนนยาง หมู่ที่ ๓	๐๙ ๐๓๖๐ ๗๗๙๓	
๕	นายเปลียน สุวรรณวงษ์	ผู้ใหญ่บ้านบ้านชาทราย หมู่ที่ ๔	๐๘ ๖๐๗๑ ๑๑๔๒	
๖	นายवास บุญศรี	ผู้ใหญ่บ้านบ้านโนนจิว หมู่ที่ ๕	๐๖ ๔๙๘๖ ๘๗๑๑	
๗	นายสมหมาย ไชยชาญ	ผู้ใหญ่บ้านบ้านแดง หมู่ที่ ๖	๐๘ ๘๓๖๖ ๙๒๑๒	
๘	นายประดิษฐ์ โสสะ	ผู้ใหญ่บ้านบ้านพระเสาร์ หมู่ที่ ๘	๐๙ ๑๘๓๒ ๒๖๘๓	
๙	นายวิทย์ วงษ์คำชัย	ผู้ใหญ่บ้านบ้านหัวดง หมู่ที่ ๙	๐๘ ๐๑๙๕ ๓๑๙๔	
๑๐	นายไชยา สุราโพธิ์	ผู้ใหญ่บ้านบ้านโนนยาง หมู่ที่ ๑๐	๐๙ ๕๑๘๔ ๒๙๕๙	

๒.๒ การเลือกตั้ง เขตการเลือกตั้ง แบ่งเป็น ๑๐ หมู่ ดังนี้

ลำดับที่	ชื่อหมู่บ้าน	หมู่ที่	หมายเหตุ
๑	บ้านพระเสาร์	๑	
๒	บ้านปลาปิ้ง	๒	
๓	บ้านโนนยาง	๓	
๔	บ้านขาทราย	๔	
๕	บ้านโนนจิว	๕	
๖	บ้านหัวดง	๖	
๗	บ้านแดง	๗	
๘	บ้านพระเสาร์	๘	
๙	บ้านหัวดง	๙	
๑๐	บ้านโนนยาง	๑๐	

๓. ประชากร

๓.๑ ข้อมูลเกี่ยวกับจำนวนประชากร

องค์การบริหารส่วนตำบลพระเสาร์ ในปี พ.ศ. ๒๕๖๒ มีจำนวนประชากรทั้งสิ้น ๔,๒๒๖ คน จำแนกเป็นชาย ๒,๑๓๔ คน หญิง ๒,๐๙๒ คน มีความหนาแน่นเฉลี่ย ๑๒๓ คนต่อตารางกิโลเมตร มีจำนวนครัวเรือนทั้งสิ้น ๑,๐๙๘ ครัวเรือน จะเห็นได้ว่าจำนวนประชากรของ องค์การบริหารส่วนตำบลพระเสาร์ มีอัตราเปลี่ยนแปลง ดังนี้

ปี พ.ศ.๒๕๖๒ จำนวนประชากรลดลง จาก ปี พ.ศ. ๒๕๖๑ จำนวน ๘ คน และมีครัวเรือนเพิ่มขึ้น จำนวน ๔ ครัวเรือน ซึ่งการเปลี่ยนแปลงของจำนวนประชากรนั้นขึ้นอยู่กับปัจจัยหลายอย่าง เช่น การเกิด การตาย การย้ายถิ่นฐานของประชากรภายในองค์กรปกครองส่วนท้องถิ่น

หมู่ที่	หมู่บ้าน /ชุมชน	ปี พ.ศ. ๒๕๕๘		ปี พ.ศ. ๒๕๕๙		ปี พ.ศ. ๒๕๖๐		ปี พ.ศ. ๒๕๖๑		ปี พ.ศ. ๒๕๖๒			
		คน	ครัวเรือน	คน	ครัวเรือน	คน	ครัวเรือน	คน	ครัวเรือน	ชาย	หญิง	รวม	ครัวเรือน
๑	พระเสาร์	๖๐๗	๑๕๖	๕๙๘	๑๕๗	๕๙๗	๑๕๘	๕๙๕	๑๖๐	๓๑๓	๒๗๗	๕๙๐	๑๖๐
๒	ปลาปิ้ง	๒๒๐	๔๙	๒๒๕	๔๙	๒๒๓	๔๙	๒๒๕	๔๙	๑๐๗	๑๒๑	๒๒๘	๔๙
๓	โนนยาง	๔๘๖	๑๒๓	๔๘๔	๑๒๖	๔๘๖	๑๒๗	๔๘๓	๑๓๐	๒๓๖	๒๓๘	๔๗๔	๑๓๐
๔	ขาทราย	๒๓๗	๕๓	๒๓๔	๕๓	๒๓๕	๕๕	๒๒๖	๕๗	๑๐๔	๑๒๓	๒๒๗	๕๗
๕	โนนจิว	๒๗๓	๗๔	๒๗๔	๗๗	๒๗๔	๗๗	๒๗๒	๗๘	๑๔๑	๑๓๓	๒๗๔	๗๘
๖	หัวดง	๕๓๒	๑๔๑	๕๑๙	๑๔๔	๕๑๗	๑๔๔	๕๑๕	๑๔๖	๒๖๓	๒๔๗	๕๑๐	๑๔๘
๗	แดง	๔๖๔	๙๘	๔๗๐	๙๙	๔๗๒	๑๐๐	๔๗๔	๑๐๑	๒๒๖	๒๔๙	๔๗๕	๑๐๒
๘	พระเสาร์	๖๔๑	๑๖๒	๖๓๘	๑๖๖	๖๓๖	๑๖๘	๖๓๖	๑๗๐	๓๒๗	๓๑๓	๖๔๐	๑๗๑
๙	หัวดง	๔๕๗	๑๑๘	๔๖๑	๑๑๙	๔๖๐	๑๒๐	๔๕๙	๑๒๐	๒๓๒	๒๓๒	๔๖๔	๑๒๐
๑๐	โนนยาง	๓๔๖	๗๙	๓๔๗	๘๑	๓๕๑	๘๒	๓๔๙	๘๓	๑๘๕	๑๕๙	๓๔๔	๘๓
รวม		๔,๒๖๓	๑,๐๕๓	๔,๒๕๐	๑,๐๗๑	๔,๒๕๑	๑,๐๘๐	๔,๒๓๔	๑,๐๙๔	๒,๑๓๔	๒,๐๙๒	๔,๒๒๖	๑,๐๙๘

หมายเหตุ ข้อมูล ณ เดือนมิถุนายน ๒๕๖๒ จากสำนักทะเบียนอำเภอมหาชนะชัย จังหวัดยโสธร

๓.๒ ช่วงอายุและจำนวนประชากร

จำนวนประชากรแยกอายุ ตำบลพระเสาร์ อำเภอมหาชนะชัย จังหวัดยโสธร
เดือน มิถุนายน พ.ศ. ๒๕๖๒

ลักษณะข้อมูล	ชาย	หญิง	รวม
แยกตามเพศ	๒,๑๓๔	๒,๐๙๒	๔,๒๒๖
แยกตามลักษณะสถานะของบุคคล			
- ผู้ที่มีสัญชาติไทย และมีชื่ออยู่ในทะเบียนบ้าน	๒,๑๓๔	๒,๐๘๙	๔,๒๒๓
- ผู้ที่ไม่ได้สัญชาติไทย และมีชื่ออยู่ในทะเบียนบ้าน	๐	๓	๓
- ผู้ที่มีชื่ออยู่ในทะเบียนบ้านกลาง (ทะเบียนซึ่งผู้อำนวยการทะเบียนกลางกำหนดให้จัดทำขึ้นสำหรับ ลงรายการบุคคลที่ไม่อาจมีชื่อในทะเบียนบ้าน)	๐	๐	๐
- ผู้ที่อยู่ระหว่างการย้าย (ผู้ที่ย้ายออกแต่ยังไม่ได้ย้ายเข้า)	๐	๐	๐

แยกตามช่วงอายุ (ปี) (เฉพาะผู้มีสัญชาติไทย และมีชื่ออยู่ในทะเบียนบ้าน)

อายุ	ชาย	หญิง	รวม	อายุ	ชาย	หญิง	รวม
น้อยกว่า ๑ ปี	๑๕	๒๑	๓๖	๑ ปี	๑๘	๙	๒๗
๒ ปี	๒๑	๑๔	๓๕	๓ ปี	๑๙	๑๕	๓๔
๔ ปี	๒๔	๒๘	๕๒	๕ ปี	๒๐	๒๒	๔๒
๖ ปี	๒๕	๑๒	๓๗	๗ ปี	๒๐	๑๙	๓๙
๘ ปี	๒๔	๒๐	๔๔	๙ ปี	๑๘	๒๕	๔๓
๑๐ ปี	๒๗	๑๕	๔๒	๑๑ ปี	๑๘	๒๐	๓๘
๑๒ ปี	๒๑	๑๙	๔๐	๑๓ ปี	๒๔	๒๒	๔๖
๑๔ ปี	๒๗	๑๙	๔๖	๑๕ ปี	๒๒	๒๕	๔๗
๑๖ ปี	๓๑	๒๙	๖๐	๑๗ ปี	๒๓	๒๗	๕๐
๑๘ ปี	๒๗	๓๐	๕๗	๑๙ ปี	๓๗	๒๓	๖๐
๒๐ ปี	๓๐	๒๘	๕๘	๒๑ ปี	๑๙	๓๘	๕๗
๒๒ ปี	๒๗	๓๒	๕๙	๒๓ ปี	๓๑	๒๗	๕๘
๒๔ ปี	๓๕	๒๖	๖๑	๒๕ ปี	๓๑	๓๒	๖๓
๒๖ ปี	๒๘	๒๙	๕๗	๒๗ ปี	๓๖	๒๖	๖๒
๒๘ ปี	๔๒	๒๕	๖๗	๒๙ ปี	๓๐	๓๔	๖๔
๓๐ ปี	๑๙	๓๕	๕๔	๓๑ ปี	๒๔	๒๓	๔๗
๓๒ ปี	๔๓	๒๘	๗๑	๓๓ ปี	๓๓	๒๕	๕๘
๓๔ ปี	๒๖	๓๗	๖๓	๓๕ ปี	๓๑	๒๘	๕๙
๓๖ ปี	๒๙	๒๘	๕๗	๓๗ ปี	๓๒	๒๗	๕๙
๓๘ ปี	๓๕	๒๕	๖๐	๓๙ ปี	๔๐	๔๑	๘๑
๔๐ ปี	๒๘	๓๖	๖๔	๔๑ ปี	๔๔	๔๒	๘๖
๔๒ ปี	๔๒	๔๓	๘๕	๔๓ ปี	๕๐	๔๕	๙๕
๔๔ ปี	๔๙	๓๘	๘๗	๔๕ ปี	๔๒	๓๐	๗๒
๔๖ ปี	๓๒	๓๘	๗๐	๔๗ ปี	๓๘	๔๕	๘๓
๔๘ ปี	๓๗	๔๔	๘๑	๔๙ ปี	๓๘	๓๓	๗๑
๕๐ ปี	๔๓	๓๖	๗๙	๕๑ ปี	๒๘	๓๒	๖๐
๕๒ ปี	๓๕	๓๓	๖๘	๕๓ ปี	๓๓	๓๑	๖๔
๕๔ ปี	๒๓	๒๘	๕๑	๕๕ ปี	๒๗	๒๕	๕๒
๕๖ ปี	๒๖	๒๙	๕๕	๕๗ ปี	๓๑	๒๔	๕๕
๕๘ ปี	๓๕	๓๒	๖๗	๕๙ ปี	๒๑	๒๓	๔๔

อายุ	ชาย	หญิง	รวม	อายุ	ชาย	หญิง	รวม
๖๐ ปี	๒๔	๒๘	๕๒	๖๑ ปี	๒๕	๒๗	๕๒
๖๒ ปี	๒๓	๑๙	๔๒	๖๓ ปี	๑๗	๒๓	๔๐
๖๔ ปี	๒๐	๒๐	๔๐	๖๕ ปี	๑๕	๒๔	๓๙
๖๖ ปี	๒๗	๒๓	๕๐	๖๗ ปี	๑๔	๑๕	๒๙
๖๘ ปี	๑๗	๑๘	๓๖	๖๙ ปี	๑๓	๑๒	๒๕
๗๐ ปี	๑๔	๑๗	๓๒	๗๑ ปี	๙	๑๘	๒๗
๗๒ ปี	๑๙	๒๐	๓๙	๗๓ ปี	๑๔	๑๔	๒๘
๗๔ ปี	๘	๑๔	๒๒	๗๕ ปี	๑๘	๙	๒๗
๗๖ ปี	๙	๑๑	๒๑	๗๗ ปี	๙	๖	๑๕
๗๘ ปี	๑๑	๑๑	๒๒	๗๙ ปี	๓	๗	๑๐
๘๐ ปี	๔	๑๐	๑๔	๘๑ ปี	๕	๖	๑๑
๘๒ ปี	๖	๕	๑๑	๘๓ ปี	๓	๘	๑๑
๘๔ ปี	๑	๘	๙	๘๕ ปี	๖	๕	๑๑
๘๖ ปี	๗	๔	๑๑	๘๗ ปี	๑	๒	๓
๘๘ ปี	๒	๒	๔	๘๙ ปี	๑	๔	๕
๙๐ ปี	๐	๑	๑	๙๑ ปี	๑	๐	๑
๙๒ ปี	๑	๓	๔	๙๓ ปี	๒	๑	๓
๙๔ ปี	๐	๐	๐	๙๕ ปี	๑	๑	๒
๙๖ ปี	๐	๑	๑	๙๗ ปี	๐	๐	๐
๙๘ ปี	๐	๐	๐	๙๙ ปี	๐	๐	๐
๑๐๐ ปี	๐	๐	๐	มากกว่า ๑๐๐ ปี	๐	๐	๐

๔. สภาพทางสังคม

๔.๑ การศึกษา

- ศูนย์พัฒนาเด็กเล็ก (๓ - ๕ ขวบ) ๓ แห่ง
 ๑. ศูนย์พัฒนาเด็กเล็กบ้านพระเสาร์ (นางรัตติกาล ไชยศรีสุข)
 ๒. ศูนย์พัฒนาเด็กเล็กบ้านหัวดง (นางสุนิตย์ พงษ์เกษม)
 ๓. ศูนย์พัฒนาเด็กเล็กบ้านแดง (นางสำราญ คำคุณ)
- ศูนย์อบรมเด็กก่อนเกณฑ์ในวัด ๑ แห่ง
 ๑. ศูนย์อบรมเด็กก่อนเกณฑ์ในวัดบ้านโนนยาง (นางพิชญา พรหมจรรย์)
- โรงเรียนขยายโอกาส ๑ แห่ง
 ๑. โรงเรียนบ้านพระเสาร์(สามัคคีวิทยาคม) (ผอ.รัตน์ะ แสงทองทิพย์)
- โรงเรียนประถมศึกษา ๔ แห่ง
 ๑. โรงเรียนบ้านโนนยาง (ผอ.รัตนวงศ์ เลาะหะนะ)
 ๒. โรงเรียนบ้านแดงประชาสรรค์ (ผอ.สุรศักดิ์ วิเวกวินัย)
 ๓. โรงเรียนบ้านหัวดง (ผอ.ชวัลลักษณ์ นครวงษ์)
 ๔. โรงเรียนบ้านชาทรายมะเขือสามัคคี (ผอ.ภรณ์นิภา แก้วเคลือบ)
- ที่อ่านหนังสือประจำหมู่บ้าน ๗ แห่ง

๔.๒ สาธารณสุข

- โรงพยาบาลส่งเสริมสุขภาพตำบล จำนวน ๒ แห่ง
 ๑. โรงพยาบาลส่งเสริมสุขภาพตำบลบ้านพระเสาร์ (นางปรียาภัทร ศรีฐาน ผอ.รพ.สต.)
 ๒. โรงพยาบาลส่งเสริมสุขภาพตำบลบ้านห้วยดง (นางปราณี กุชโร ผอ.รพ.สต.)
- ร้านขายยาแผนปัจจุบัน จำนวน ๑ แห่ง
- อัตราการใช้ส้วมราดน้ำ ร้อยละ ๑๐๐

๔.๓ อาชญากรรม

องค์การบริหารส่วนตำบลพระเสาร์มีการป้องกันการเกิดอาชญากรรมอย่างเข้มงวด อยู่ในอัตราที่ควบคุมได้โดยความร่วมมือกับฝ่ายปกครองท้องถิ่น และอปพร.ในพื้นที่

๔.๔ ยาเสพติด

องค์การบริหารส่วนตำบลพระเสาร์ ได้มีแผนการจัดการฝึกอบรม และสนับสนุนงบประมาณการบำบัดผู้ติดยาเสพติด ในการเข้าค่ายบำบัด และร่วมกับฝ่ายปกครองท้องถิ่นในการกวาดล้างและสอดส่องดูแล รวมถึงการเฝ้าระวังเกี่ยวกับยาเสพติดในพื้นที่

๔.๕ การสังคมสงเคราะห์

มีสวัสดิการเบี้ยยังชีพผู้สูงอายุ จำนวน ๗๒๒ คน เบี้ยยังชีพคนพิการ จำนวน ๒๖๕ คน เบี้ยยังชีพผู้ป่วยเอดส์ จำนวน ๙ คน และยังมีกองทุนสวัสดิการวันละบาท ที่สงเคราะห์ให้กับชาวบ้านในตำบลพระเสาร์

๕. ระบบบริการพื้นฐาน

๕.๑ การคมนาคมขนส่ง

- ถนนติดต่อถึงอำเภอ จำนวน ๒ เส้นทาง ระยะห่างจากอำเภอประมาณ ๑๕ กิโลเมตร เป็นถนนลาดยาง
- ถนนภายในหมู่บ้านเป็นถนนลาดยาง,คอนกรีต,หินคลุก,ถนนดิน และลูกรัง
- ถนนลงสู่พื้นที่การเกษตรส่วนมากเป็นถนนลูกรัง ถนนหินคลุก และถนนดิน

๕.๒ การไฟฟ้า

- ไฟฟ้าเข้าถึงทุกหมู่บ้านและประชากรใช้ไฟฟ้าทุกครัวเรือน/ ไฟฟ้าเพื่อการเกษตรยังไม่ครอบคลุมและทั่วถึง

๕.๓ การประปา

- มีประปาหมู่บ้านใช้ทั้ง ๑๐ หมู่บ้าน เพียงพอกับความต้องการของประชากร แต่ในช่วงหน้าแล้งยังประสบปัญหาการขาดแคลนน้ำอุปโภค-บริโภคอยู่บ้าง

๕.๔ โทรศัพท์

ประชากรส่วนใหญ่ใช้โทรศัพท์เคลื่อนที่เครือข่าย AIS เครือข่าย DTAC เครือข่าย TRUEMOVE ระบบสัญญาณดี ครอบคลุมพื้นที่ในตำบล ซึ่งประชาชนส่วนใหญ่นิยมใช้

๕.๕ ไปรษณีย์หรือการสื่อสารหรือการขนส่ง และวัสดุ ครุภัณฑ์

- ที่ทำการไปรษณีย์โทรเลขประจำตำบล ๑ แห่ง ตั้งอยู่ หมู่ที่ ๑ ตำบลพระเสาร์ อำเภอมหาชนะชัย จังหวัดยโสธร

๖. ระบบเศรษฐกิจ

๖.๑ การเกษตร (ข้อมูลจากเกษตรกรอำเภอ)

หมู่บ้าน/ ชุมชน	พื้นที่ทั้งหมด (ไร่)	นาข้าว (ไร่)	พืชไร่ (ไร่)	การเกษตร อื่นๆ (ไร่)	รวม
หมู่ที่ ๑ บ้านพระเสาร์	๓,๔๔๒	๑,๕๗๔	๑๑๐	๖๙	๕,๑๙๕
หมู่ที่ ๒ บ้านปลาปิ้ง	๑,๖๗๖	๙๑๒	๑๐๐	๒๘๐	๒,๙๖๘
หมู่ที่ ๓ บ้านโนนยาง	๒,๕๔๖	๑,๑๘๕	๙๐	๗๖๙	๔,๕๓๐
หมู่ที่ ๔ บ้านขาทราย	๑,๕๓๐	๗๙๗	๗๐	๑๔๕.๕๐	๒,๕๕๒.๕
หมู่ที่ ๕ บ้านโนนจิว	๑,๔๙๕	๙๐๓	๑๐๐	๕๙.๗๕	๒,๕๕๗.๗๕
หมู่ที่ ๖ บ้านหัวดง	๔,๐๕๙	๑,๗๗๒	๔๐๐	๑,๒๙๖	๗,๕๒๗
หมู่ที่ ๗ บ้านแดง	๑,๗๐๔	๙๙๔	๗๐	๑๖๒	๒,๙๓๐
หมู่ที่ ๘ บ้านพระเสาร์	๓,๓๑๗	๑,๙๗๖	๑๕๐	๕.๕๐	๕,๔๔๘.๕
หมู่ที่ ๙ บ้านหัวดง	๒,๘๙๗	๑,๕๓๗	๔๖๗	๔๑๒	๕,๓๑๓
หมู่ที่ ๑๐ บ้านโนนยาง	๒,๖๘๐	๑,๒๘๒	๑๕๐	๓๖๒.๗๕	๔,๔๗๘.๗๕
รวม	๒๕,๓๔๖	๑๒,๙๓๒	๑,๗๐๗	๓,๕๖๑	๔๓,๕๑๐.๕๐

ตำบลพระเสาร์อยู่ในเขตพื้นที่ทุ่งนามีสภาพพื้นที่เป็นที่ราบเหมาะแก่การทำเกษตร เช่น ปลูกข้าวหอมมะลิ และทำนาปรัง ประชากรส่วนใหญ่ประกอบอาชีพทำนาจำนวน ๑๒,๒๗๗.๕๐ ไร่ ปลูกพืชไร่จำนวน ๑,๒๖๗ ไร่ ปลูกพืชสวน และอื่นๆ จำนวน ๓,๖๔๙.๒๐ ไร่ รวมพื้นที่เพื่อการเกษตรจำนวน ๑๗,๑๙๔ ไร่

๖.๒ การประมง (ข้อมูลจากประมงอำเภอ)

หมู่บ้าน/ ชุมชน	บ่อปลา (ไร่)	บ่อกุ้ง ปู และอื่นๆ (ไร่)	รวม (ไร่)	สัตว์น้ำที่เลี้ยงในกระชัง (ตารางเมตร)
หมู่ที่ ๑ บ้านพระเสาร์	๐	-	๐	-
หมู่ที่ ๒ บ้านปลาปิ้ง	๒	-	๒	-
หมู่ที่ ๓ บ้านโนนยาง	๒	-	๒	-
หมู่ที่ ๔ บ้านขาทราย	๑	-	๑	-
หมู่ที่ ๕ บ้านโนนจิว	๑	-	๑	-
หมู่ที่ ๖ บ้านหัวดง	๑	-	๑	-
หมู่ที่ ๗ บ้านแดง	๑	-	๑	-
หมู่ที่ ๘ บ้านพระเสาร์	๒	-	๒	-
หมู่ที่ ๙ บ้านหัวดง	๒	-	๒	-
หมู่ที่ ๑๐ บ้านโนนยาง	๒	-	๒	-
รวม	๑๔	-	๑๔	-

๖.๓ การปลูกสัตว์ (ข้อมูลจากปลูกสัตว์อำเภอ)

หมู่บ้าน/ ชุมชน	โค (ตัว)	กระบือ (ตัว)	สุกร (ตัว)	เป็ด (ตัว)	ไก่ (ตัว)	ห่าน (ตัว)	อื่นๆ (ตัว)	รวม (ตัว)
หมู่ที่ ๑ บ้านพระเสาร์	๒๘๙	๓๒	๒๐	๒๕๐	๑,๘๙๐	-	๖	๒,๔๘๗
หมู่ที่ ๒ บ้านปลาบึง	๑๔๓	๗๐	๑๘	๓๐๔	๑,๐๕๘	-	๓	๑,๕๙๖
หมู่ที่ ๓ บ้านโนนยาง	๙๔	๙	๒๒	๓๑๒	๑,๐๒๐	-	๐	๑,๔๕๗
หมู่ที่ ๔ บ้านขาทราย	๖๗	๖	๐	๒๔๑	๖๕๕	-	๒	๙๗๑
หมู่ที่ ๕ บ้านโนนจิว	๑๑๐	๑๘	๐	๑๕๐	๖๗๐	-	๐	๙๔๘
หมู่ที่ ๖ บ้านหัวดง	๒๙๘	๔๓	๓๕	๒๔๓	๑,๔๔๐	-	๐	๒,๐๕๙
หมู่ที่ ๗ บ้านแดง	๒๑๔	๒๘๐	๑๐	๑๘๕	๑,๘๐๐	-	๐	๒,๔๘๙
หมู่ที่ ๘ บ้านพระเสาร์	๒๘๐	๗๔	๑๗	๒๙๖	๑,๕๘๖	-	๐	๒,๒๕๓
หมู่ที่ ๙ บ้านหัวดง	๑๖๖	๓๘	๑๐	๒๐๐	๑,๓๙๐	-	๐	๑,๘๐๔
หมู่ที่ ๑๐ บ้านโนนยาง	๙๕	๐	๑๓	๒๔๖	๙๘๐	-	๐	๑,๓๓๔
รวม	๖๖๕	๕๗๐	๑๔๕	๒,๔๒๗	๑๒,๔๘๙	-	๑๑	๑๖,๓๐๗

๖.๔ การบริการ

หมู่ที่	หมู่บ้าน	หน่วยธุรกิจในเขต อบต.							หมายเหตุ
		ร้านค้า	โรงสี	ปั้มน้ำมัน	ก๊าซหุงต้ม	ตู้ซ่อมรถ	ร้านอินเตอร์เน็ต	ร้านอัดเสียง	
๑	บ้านพระเสาร์	๙	๕	๑*	๒	๑	๑	๑	*ปั้มน้ำมันหัวจ่าย
๒	บ้านปลาบึง	๑	๓	-	-	๑	-	-	
๓	บ้านโนนยาง	๑	๒	-	๑	-	-	-	
๔	บ้านขาทราย	๒	๑	-	-	-	-	-	
๕	บ้านโนนจิว	๕	๓	-	-	-	-	-	
๖	บ้านหัวดง	๗	๓	-	-	-	-	-	
๗	บ้านแดง	๘	๒	๑*	-	-	-	-	*ปั้มน้ำมัน
๘	บ้านพระเสาร์	๙	๒	-	-	๑	-	-	
๙	บ้านหัวดง	๗	๑	-	-	๑	๑	-	
๑๐	บ้านโนนยาง	๗	๑	-	-	๑	-	-	
รวม		๕๖	๒๓	๒	๓	๕	๒	๑	

๖.๕ การท่องเที่ยวที่สำคัญ

ลำดับ	ชื่อสถานที่ท่องเที่ยว	ที่อยู่	ลักษณะสำคัญ
๑	วัดพระธาตุบุยุตดา	หมู่ที่ ๑ บ้านพระเสาร์	- พระธาตุบรรจุพระบรมสารีริกธาตุ - สถานที่ให้อาหารปลา
๒	ศูนย์อนุรักษ์สัตว์ป่า (ดงลิงบ้านปลาปิ้ง)	หมู่ที่ ๒ บ้านปลาปิ้ง	- มีลิงอาศัยประมาณ ๒๐๐ ตัว - ธรรมชาติร่มรื่น
๓	วัดป่าหนองบัวแดง (สาขาวัดหนองป่าพงที่ ๑๔๐)	๑๒๕ หมู่ที่ ๘ บ้านพระเสาร์	- อุโบสถสองชั้น - สถานที่ปฏิบัติธรรมประจำตำบล

๖.๖ อุตสาหกรรม

ในเขตองค์การบริหารส่วนตำบลพระเสาร์มีผู้ประกอบการอุตสาหกรรมขนาดเล็กเช่นโรงสีข้าว โรงน้ำดื่ม และมีอุตสาหกรรมรับช่วงการผลิต เช่น อุตสาหกรรมตัดเย็บเสื้อผ้า อุตสาหกรรมเย็บถุงเท้า ถุงมือ และอุตสาหกรรมทอผ้าไหม

๖.๗ การพาณิชย์และกลุ่มอาชีพ

หลังฤดูกาลเก็บเกี่ยวประชากรมีอาชีพเสริม โดยจัดตั้งกลุ่มอาชีพทอผ้าพื้นเมืองของกลุ่มสตรี ทอผ้าทุกหมู่บ้านในเขตพื้นที่ตำบลพระเสาร์

๖.๘ แรงงาน

ประชาชนส่วนใหญ่ในพื้นที่ประกอบอาชีพเกษตรกร และรับจ้างในส่วนของการทำงาน จะเป็นการจ้างงานก่อสร้าง เพราะมีประชาชนในพื้นที่มีความรู้และทักษะในการก่อสร้างเป็นอย่างดี และเกิดอาชีพและรายได้นอกจากการทำการเกษตร

๗. ศาสนา ประเพณี วัฒนธรรม

๗.๑ การนับถือศาสนา

ประชากรส่วนใหญ่นับถือศาสนาพุทธ และมีวัด/ที่พักสงฆ์ในพื้นที่ตำบลพระเสาร์ ดังนี้

ลำดับ ที่	ชื่อวัด	ที่ตั้ง	รายนามเจ้าอาวาส	เบอร์โทรศัพท์
๑	วัดบ้านพระเสาร์	บ้านพระเสาร์ หมู่ที่ ๑	พระอธิการสุรพล เตชวโร	๐๘ ๗๒๕๔ ๒๓๕๒
๒	วัดบ้านปลาปิ้ง	บ้านปลาปิ้ง หมู่ที่ ๒	พระครูประกฤษธรรม	๐๙ ๕๑๓๒ ๔๙๗๑
๓	วัดบ้านโนนยาง	บ้านโนนยาง หมู่ที่ ๓	พระครูสารปฎนญาณ	-
๔	วัดบ้านขาทราย	บ้านขาทราย หมู่ที่ ๔	พระอธิการประสิทธิ์ โกสโล	๐๘ ๔๔๙๖ ๑๓๓๙
๕	วัดบ้านโนนจิว	บ้านโนนจิว หมู่ที่ ๕	พระครูกิตติธรรมพิมล	๐๘ ๗๒๒๕ ๙๔๑๒
๖	วัดบ้านหัวดง	บ้านหัวดง หมู่ที่ ๖	-	-
๗	วัดบ้านแดง	บ้านแดง หมู่ที่ ๗	พระเจริญ สุภภาโส	๐๙ ๘๑๘๒ ๙๘๑๑
๘	วัดพระธาตุบุยุตดา	บ้านพระเสาร์ หมู่ที่ ๑	พระครูบุญเจติยาทร	๐๘ ๙๐๘๗ ๘๒๖๕
๙	วัดป่าหนองบัวแดง	บ้านพระเสาร์ หมู่ที่ ๘	พระอธิการเกษร อินทวงโส	๐๘ ๑๙๖๖ ๕๔๒๙
๑๐	ที่พักสงฆ์วัดดอนสะคราม	บ้านโนนจิว หมู่ที่ ๕	-	-
๑๑	ที่พักสงฆ์วัดทุ่งโพธิ์ทอง	บ้านหัวดง หมู่ที่ ๙	พระสมาน	-

๗.๒ ประเพณีและงานประจำปี

ประเพณีของท้องถิ่น เช่น ประเพณีแห่มาลัยข้าวตอก ประเพณีบุญบั้งไฟ ประเพณีแห่เทียนพรรษา ประเพณีนมัสการพระธาตุบุยุตตา ประเพณีสักการะพระใหญ่ สถานปฏิบัติธรรมวัดหนองบัวแดง ประเพณีลอยกระทง ประเพณีสงกรานต์ในวันสงกรานต์ และมีประเพณีที่ดำเนินการทุกเดือนตามฮีตสิบสองครองสิบสี่ของชุมชนตำบลพระเสาร์

๗.๓ ภูมิปัญญาท้องถิ่น ภาษาถิ่น

ภาษาถิ่นที่นิยมใช้พูดกันเป็นภาษาไทยถิ่นอีสาน หรือ ภาษาลาวอีสาน เป็นส่วนใหญ่

ภูมิปัญญาท้องถิ่นในพื้นที่

ลำดับที่	ชื่อ-สกุล	รายละเอียดด้านภูมิปัญญา	ที่อยู่
๑	นายประสิทธิ์ บัวภา	๑) ด้านเกษตรกรรม ๒) ด้านบริหารจัดการหมู่บ้านและวิสาหกิจชุมชน	๑๔๒ ม. ๑ ต.พระเสาร์ อ.มหาชนะชัย จ.ยโสธร
๒	นายสอาด แสงสุด	๑) ด้านปรัชญา ศาสนา ประเพณี ๒) ด้านแพทย์แผนไทย	๔๔ ม.๒ ต.พระเสาร์ อ.มหาชนะชัย จ.ยโสธร
๓	นายเชาวฤทธิ์ ยืนยง	๑) ด้านปรัชญา ศาสนา ประเพณี	๕๗ ม.๓ ต.พระเสาร์ อ.มหาชนะชัย จ.ยโสธร
๔	นายบัวภา อุดมแก้ว	๑) ด้านปรัชญา ศาสนา ประเพณี	๑๐๕ ม.๓ ต.พระเสาร์ อ.มหาชนะชัย จ.ยโสธร
๕	นายบุญศรี สุวรรณวงศ์	๑) ด้านหัตถกรรม ๒) ด้านปรัชญา ศาสนา ประเพณี	๒๑ ม.๔ ต.พระเสาร์ อ.มหาชนะชัย จ.ยโสธร
๖	นายคำกอง แสงเพชร	๑) ด้านปรัชญา ศาสนา ประเพณี	๘๖ ม.๖ ต.พระเสาร์ อ.มหาชนะชัย จ.ยโสธร
๗	นายไพโรจน์ กุลสุทธิชัย	๑) ด้านอุตสาหกรรม	๔๘ ม.๕ ต.พระเสาร์ อ.มหาชนะชัย จ.ยโสธร
๘	นายคำตัน บุญรักษ์	๑) ด้านเกษตรกรรม	๑๖ ม.๕ ต.พระเสาร์ อ.มหาชนะชัย จ.ยโสธร
๙	นายอรุณ ถวิลไพร	๑) ด้านปรัชญา ศาสนา ประเพณี	๑ ม.๕ ต.พระเสาร์ อ.มหาชนะชัย จ.ยโสธร
๑๐	นายไข สามัญ	๑) ด้านหัตถกรรม	๓ ม.๕ ต.พระเสาร์ อ.มหาชนะชัย จ.ยโสธร
๑๑	นางตุ้ม ประจําหลัก	๑) ด้านโภชนาการ	๓๖ ม.๕ ต.พระเสาร์ อ.มหาชนะชัย จ.ยโสธร
๑๒	นางสำเนียง สาธร	๑) ด้านหัตถกรรม ๒) ด้านเกษตรกรรม	๕๔ ม.๗ ต.พระเสาร์ อ.มหาชนะชัย จ.ยโสธร
๑๓	นายสุเทพ แก้วประทุม	๑) ด้านปรัชญา ศาสนา ประเพณี	๙๙ ม.๑ ต.พระเสาร์ อ.มหาชนะชัย จ.ยโสธร
๑๔	นางค่านาง โรมพันธ์	๑) ด้านหัตถกรรม ๒) ด้านบริหารจัดการกองทุนหมู่บ้าน	๓๗ ม.๑๐ ต.พระเสาร์ อ.มหาชนะชัย จ.ยโสธร

ลำดับ ที่	ชื่อ-สกุล	รายละเอียดด้านภูมิปัญญา	ที่อยู่
๑๕	นายสมศรี โสรมรรค	๑) ด้านหัตถกรรม	๓๒ ม.๑๐ ต.พระเสาร์ อ.มหาชนะชัย จ.ยโสธร
๑๖	นายณรงค์ มริจันทร์	๑) ด้านจัดการทรัพยากรและสิ่งแวดล้อม	๑๒๒ ม.๑๐ ต.พระเสาร์ อ.มหาชนะชัย จ.ยโสธร
๑๗	นายรินทร์ ผังดี	๑) ด้านปรัชญา ศาสนา ประเพณี	๓ ม.๑๐ ต.พระเสาร์ อ.มหาชนะชัย จ.ยโสธร

๗.๔ สินค้าพื้นเมืองและของที่ระลึก

สินค้าพื้นเมืองและของที่ระลึกส่วนใหญ่จะได้จากกลุ่มอาชีพเช่นผ้าไหม ผ้าหม่มไหมพรม
ผ้าฝ้าย ผ้าขาวม้า ผ้าพันคอ ข้าวกล้องงอก ข้าวไรซ์เบอร์รี่ เสื้อผ้าที่ตัดเย็บสำเร็จรูป เป็นต้น

ลำดับ ที่	ชื่อกลุ่ม	รายละเอียดผลิตภัณฑ์	หมู่บ้าน
๑	กลุ่มสตรีทอผ้าบ้านพระเสาร์	๑) ผ้าไหมทอมือ ๒) ผ้าพันคอ ๓) ผ้าขาวม้า	บ้านพระเสาร์ หมู่ที่ ๑
๒	กลุ่มสตรีทอผ้าบ้านปลาบึง	๑) ผ้าไหมทอมือ ๒) ผ้าขาวม้า	บ้านปลาบึง หมู่ที่ ๒
๓	กลุ่มสตรีทอผ้าบ้านโนนยาง	๑) ผ้าไหมทอมือ ๒) ผ้าหม่มไหมพรม ๓) ผ้าขาวม้า ๔) ทอผ้าฝ้ายลายลูกหวาย	บ้านโนนยาง หมู่ที่ ๓,๑๐
๔	กลุ่มสตรีทอผ้าบ้านชาทราย	๑) ผ้าไหมทอมือ ๒) ผ้าขาวม้า ๓) ผ้าพันคอ	บ้านชาทราย หมู่ที่ ๔
๕	กลุ่มสตรีทอผ้าบ้านโนนจิว	๑) ผ้าไหมทอมือ ๒) ผ้าขาวม้า	บ้านโนนจิว หมู่ที่ ๕
๖	กลุ่มสตรีทอผ้าบ้านหัวดง	๑) ผ้าไหมทอมือ ๒) ผ้าขาวม้า	บ้านหัวดง หมู่ที่ ๖,๙
๗	กลุ่มสตรีทอผ้าบ้านแดง	๑) ผ้าไหมทอมือ ๒) ผ้าขาวม้า ๓) ผ้าพันคอ	บ้านแดง หมู่ที่ ๗
๘	กลุ่มสตรีทอผ้าบ้านพระเสาร์	๑) ผ้าไหมทอมือ ๒) ผ้าขาวม้า ๓) ทอตีนจก(ตีนซิ่น)	บ้านพระเสาร์ หมู่ที่ ๘

๘. ทรัพยากรธรรมชาติ

๘.๑ น้ำ

มีแหล่งน้ำทางการเกษตร(แหล่งน้ำธรรมชาติ) ได้แก่ หนองน้ำ/บึง คลอง ห้วย/ลำธาร
อ่างเก็บน้ำ ซึ่งมีไม่เพียงพอต่อความต้องการของประชาชน จึงได้สร้างแหล่งน้ำทางการเกษตรเพิ่มขึ้นตามความ
ต้องการของประชาชน ได้แก่ สระ คลองชลประทาน

ข้อมูลด้านแหล่งน้ำทางการเกษตร (แหล่งน้ำธรรมชาติ)

- | | |
|----------------|--------------|
| ๑) หนองน้ำ/บึง | จำนวน ๙ แห่ง |
| ๒) คลอง | จำนวน - แห่ง |
| ๓) ห้วย/ลำธาร | จำนวน ๒ แห่ง |
| ๔) แม่น้ำ | จำนวน - แห่ง |

แหล่งน้ำทางการเกษตร(มนุษย์สร้าง)

- | | |
|-----------------|--------------|
| ๑) สระ | จำนวน ๖ แห่ง |
| ๒) คลองชลประทาน | จำนวน ๒ แห่ง |
| ๓) อ่างเก็บน้ำ | จำนวน - แห่ง |

ข้อมูลด้านแหล่งน้ำกิน น้ำใช้ (หรือน้ำเพื่อการอุปโภค บริโภคและประเภทอื่นๆ) มีดังนี้

- ๑) บ่อน้ำบาดาลสาธารณะ จำนวน ๑๒ บ่อ
- ๒) ประปาหมู่บ้าน จำนวน ๑๒ แห่ง
- ๓) แหล่งน้ำธรรมชาติ จำนวน ๓ แห่ง

ลักษณะของแหล่งน้ำ แหล่งน้ำธรรมชาติ/สร้างขึ้นเอง

ลำดับ	ชื่อแหล่งน้ำ	หมู่ที่										รวม
		๑	๒	๓	๔	๕	๖	๗	๘	๙	๑๐	
๑	บ่อน้ำโยกมือ	-	๕	-	-	-	๑	๔	-	๒	-	๑๒
๒	ประปาหมู่บ้าน	๑	๑	๒	๑	๑	๑	๑	๒	๑	๑	๑๒
๓	ลำราง	-	-	-	๑	-	-	-	-	-	-	๑
๔	ห้วยก้าวกวาก	-	-	-	๑	-	-	-	-	-	-	๑
๕	บึงพระเสาร์	๑	-	-	-	-	-	-	-	-	-	๑
๖	หนองสิม	๑	-	-	-	-	-	-	-	-	-	๑
๗	หนองจาน	-	๑	-	-	-	-	-	-	-	-	๑
๘	ดอนม้วย	-	-	๑	-	-	-	-	-	-	-	๑
๙	หนองปลาบึง	-	-	-	-	-	๑	-	-	๑	-	๒
๑๐	หนองเต็น	-	-	-	-	-	-	๑	-	-	-	๑
๑๑	หนองปู้ตา	-	-	-	-	-	-	-	๑	-	-	๑
๑๒	หนองนกเอี้ยง	-	-	-	-	-	-	๑	-	๑	-	๒
๑๓	หนองบ้าน	-	-	-	-	-	-	-	-	-	๑	๑
๑๔	ห้วยน้ำเค็ม	-	-	-	-	-	-	-	-	๑	-	๑
รวม		๓	๗	๓	๓	๑	๓	๗	๓	๖	๒	๓๘

๙.๒ ป่าไม้ ป่าพระเสาร์ ตามกฎกระทรวงฉบับที่ ๖๕๗ (พ.ศ. ๒๕๑๗) ออกตามความในพระราชบัญญัติป่าสงวนแห่งชาติ พ.ศ.๒๕๐๗ เมื่อวันที่ ๒๘ มีนาคม ๒๕๑๗ ครอบคลุมพื้นที่ตำบลพระเสาร์ เนื้อที่ประมาณ ๒,๑๗๕ ไร่

๙.๓ ภูเขา (ไม่มี)

๙.๔ ทรัพยากรธรรมชาติที่สำคัญขององค์กรปกครองส่วนท้องถิ่น

- มีป่าสงวนแห่งชาติ ๑ แห่ง มีเนื้อที่ประมาณ ๒,๐๐๐ ไร่ ส่วนมากเป็นป่าไม้อย่างนา และไม้ชนิดอื่นๆ ซึ่งในปัจจุบันต้นไม้ในเขตป่าสงวนมีจำนวนลดน้อยลงเนื่องจากมีผู้บุกรุกและลักลอบตัดไม้ จึงได้ทำการกั้นแนวเขตพื้นที่ป่าสงวนแห่งชาติ และจัดทำโครงการอนุรักษ์ทรัพยากรธรรมชาติและสิ่งแวดล้อม โดยการปลูกป่าเพิ่มพื้นที่สีเขียว ปลูกป่าทดแทน เป็นต้น

๑๐. อื่นๆ (ถ้ามีระบุด้วย)

สรุปผลการจัดเก็บข้อมูลความจำเป็นพื้นฐาน ปี ๒๕๖๒ ระดับตำบล

ตัวชี้วัดข้อมูลความจำเป็นพื้นฐาน	จำนวนที่ สำรวจทั้งหมด	ไม่ผ่านเกณฑ์	
		จำนวน	ร้อยละ
หมวดที่ ๑ สุขภาพ มี ๗ ตัวชี้วัด			
๑. เด็กแรกเกิดมีน้ำหนักไม่น้อยกว่า ๒,๕๐๐ กรัม	๐ คน	๐ คน	๐.๐๐
๒. เด็กแรกเกิดได้กินนมแม่อย่างเดียวอย่างน้อย ๖ เดือนแรกติดต่อกัน	๐ คน	๐ คน	๐.๐๐
๓. เด็กแรกเกิดถึง ๑๒ ปี ได้รับการฉีดวัคซีนป้องกันโรคครบตามตารางสร้างเสริมภูมิคุ้มกันโรค	๓๐๒ คน	๐ คน	๐.๐๐
๔. ทุกคนในครัวเรือนกินอาหารถูกสุขลักษณะ ปลอดภัยและได้มาตรฐาน	๘๙๘ คร.	๐ คร.	๐.๐๐
๕. คนในครัวเรือนมีการใช้ยาเพื่อบำบัด บรรเทาอาการเจ็บป่วยเบื้องต้นอย่างเหมาะสม	๘๙๘ คร.	๐ คร.	๐.๐๐
๖. คนอายุ ๓๕ ปีขึ้นไป ได้รับการตรวจสุขภาพประจำปี	๑,๖๙๑ คน	๐ คน	๐.๐๐
๗. คนอายุ ๖ ปีขึ้นไป ออกกำลังกายอย่างน้อยสัปดาห์ละ ๓ วันๆละ ๓๐ นาที	๒,๓๗๘ คน	๐ คน	๐.๐๐
หมวดที่ ๒ สภาพแวดล้อม มี ๗ ตัวชี้วัด			
๘. ครัวเรือนมีความมั่นคงในที่อยู่อาศัย และบ้านมีสภาพคงทนถาวร	๘๙๘ คร.	๐ คร.	๐.๐๐
๙. ครัวเรือนมีน้ำสะอาดสำหรับดื่มและบริโภคเพียงพอตลอดปีอย่างน้อยคนละ ๕ ลิตรต่อวัน	๘๙๘ คร.	๐ คร.	๐.๐๐
๑๐. ครัวเรือนมีน้ำใช้เพียงพอตลอดปีอย่างน้อยคนละ ๔๕ ลิตรต่อวัน	๘๙๘ คร.	๐ คร.	๐.๐๐
๑๑. ครัวเรือนมีการจัดบ้านเรือนเป็นระเบียบเรียบร้อย สะอาด และถูกสุขลักษณะ	๘๙๘ คร.	๐ คร.	๐.๐๐
๑๒. ครัวเรือนไม่ถูกรบกวนจากมลพิษ	๘๙๘ คร.	๐ คร.	๐.๐๐
๑๓. ครัวเรือนมีการป้องกันอุบัติเหตุและภัยธรรมชาติอย่างถูกวิธี	๘๙๘ คร.	๐ คร.	๐.๐๐
๑๔. ครัวเรือนมีความปลอดภัยในชีวิตและทรัพย์สิน	๘๙๘ คร.	๐ คร.	๐.๐๐
หมวดที่ ๓ การศึกษา มี ๕ ตัวชี้วัด			
๑๕. เด็กอายุ ๓-๕ ปีเต็ม ได้รับการเลี้ยงดูเตรียมความพร้อมก่อนวัยเรียน	๘๐ คน	๐ คน	๐.๐๐
๑๖. เด็กอายุ ๖-๑๔ ปี ได้รับการศึกษาภาคบังคับ ๙ ปี	๒๗๙ คน	๑ คน	๐.๓๖
๑๗. เด็กจบชั้น ม.๓ ได้เรียนต่อชั้น ม.๔ หรือเทียบเท่า	๒๐ คน	๐ คน	๐.๐๐
๑๘. คนในครัวเรือนที่จบการศึกษาภาคบังคับ ๙ ปี ที่ไม่ได้เรียนต่อและยังไม่มีงานทำ ได้รับการฝึกอบรมด้านอาชีพ	๐ คน	๐ คน	๐.๐๐
๑๙. คนอายุ ๑๕-๕๙ ปี อ่าน เขียนภาษาไทยและคิดเลขอย่างง่ายได้	๑,๔๑๐ คน	๐ คน	๐.๐๐

ตัวชี้วัดข้อมูลความจำเป็นพื้นฐาน	จำนวนที่ สำรวจทั้งหมด	ไม่ผ่านเกณฑ์	
		จำนวน	ร้อยละ
หมวดที่ ๔ การมีงานทำและรายได้ มี ๔ ตัวชี้วัด			
๒๐. คนอายุ ๑๕-๕๙ ปี มีอาชีพและมีรายได้	๑,๒๒๐ คน	๐ คน	๐.๐๐
๒๑. คนอายุ ๖๐ ปีขึ้นไป มีอาชีพและมีรายได้	๖๘๒ คน	๐ คน	๐.๐๐
๒๒. รายได้เฉลี่ยของคนในครัวเรือนต่อปี	๘๙๘ คร.	๐ คร.	๐.๐๐
๒๓. ครัวเรือนมีการเก็บออมเงิน	๘๙๘ คร.	๐ คร.	๐.๐๐
หมวดที่ ๕ ค่านิยม มี ๘ ตัวชี้วัด			
๒๔. คนในครัวเรือนไม่ดื่มสุรา	๒,๔๗๔ คน	๓๙ คน	๑.๕๘
๒๕. คนในครัวเรือนไม่สูบบุหรี่	๒,๔๗๔ คน	๖๔ คน	๒.๕๙
๒๖. คนอายุ ๖ ปีขึ้นไป ปฏิบัติกิจกรรมทางศาสนาอย่างน้อย สัปดาห์ละ ๑ ครั้ง	๒,๓๗๘ คน	๐ คน	๐.๐๐
๒๗. ผู้สูงอายุ ได้รับการดูแลจากครอบครัว ชุมชน ภาครัฐ หรือ ภาคเอกชน	๖๘๙ คน	๐ คน	๐.๐๐
๒๘. คนพิการ ได้รับการดูแลจากครอบครัว ชุมชน ภาครัฐ หรือ ภาคเอกชน	๙๔ คน	๐ คน	๐.๐๐
๒๙. ผู้ป่วยเรื้อรัง ได้รับการดูแลจากครอบครัว ชุมชน ภาครัฐ หรือ ภาคเอกชน	๓๐ คน	๐ คน	๐.๐๐
๓๐. ครัวเรือนมีส่วนร่วมทำกิจกรรมสาธารณะเพื่อประโยชน์ ของชุมชน หรือท้องถิ่น	๘๙๘ คร.	๐ คร.	๐.๐๐
๓๑. ครอบครัวมีความอบอุ่น	๘๙๘ คร.	๐ คร.	๐.๐๐

ส่วนที่ ๒

ยุทธศาสตร์การพัฒนางองค์กรปกครองส่วนท้องถิ่น

๑. ความสัมพันธ์ระหว่างแผนพัฒนาระดับมหภาค

๑.๑ แผนยุทธศาสตร์ชาติ ๒๐ ปี

การจัดทำแผนพัฒนาท้องถิ่นสี่ปีขององค์การบริหารส่วนตำบลมีความสัมพันธ์กับแผนยุทธศาสตร์ชาติ ๒๐ ปี โดยมุ่งเน้นเพื่อขับเคลื่อนการพัฒนาประเทศไปสู่ความมั่นคง มั่งคั่ง และยั่งยืน โดยแผนยุทธศาสตร์ชาติ ๒๐ ปี ของประเทศไทยกำลังอยู่ระหว่างการการเสนาอรั้งกรอบยุทธศาสตร์ชาติต่อที่ประชุมคณะกรรมการจัดทำยุทธศาสตร์ชาติ ซึ่งขณะนี้อยู่ระหว่างการดำเนินการปรับปรุงร่างกรอบยุทธศาสตร์ชาติตามมติที่ประชุมคณะกรรมการจัดทำร่างยุทธศาสตร์ชาติ โดยร่างกรอบยุทธศาสตร์ชาติ ๒๐ ปี (พ.ศ. ๒๕๖๑ -๒๕๘๐) สรุปลงได้แล้ว ดังนี้

ยุทธศาสตร์ชาติ : กรอบการพัฒนาระยะยาว

เพื่อให้บรรลุวิสัยทัศน์
 “ประเทศไทยมีความมั่นคง มั่งคั่ง ยั่งยืน เป็นประเทศพัฒนาแล้ว
 ด้วยการพัฒนาตามปรัชญาของเศรษฐกิจพอเพียง”
 นำไปสู่การพัฒนาที่มีคนไทยมีความสุข
 และลดอนสมบัตการบรรลุ
 ซึ่งผลประโยชน์แห่งชาติ ในการที่จะพัฒนาคุณภาพชีวิต
 สร้างรายได้ระดับสูงเป็นประเทศพัฒนาแล้ว และสร้าง
 ความสุขของคนไทย **สังคมมีความมั่นคง เสมอภาคและ
 เป็นธรรม ประเทศสามารถแข่งขันได้ในระดับเศรษฐกิจ**



ความเชื่อมโยงของยุทธศาสตร์ชาติกับแผนในระดับต่างๆ



โดยที่รัฐธรรมนูญแห่งราชอาณาจักรไทย มาตรา ๖๕ กำหนดให้รัฐพึงจัดให้มียุทธศาสตร์ชาติเป็นเป้าหมายการพัฒนาประเทศอย่างยั่งยืน ตามหลักธรรมาภิบาลเพื่อใช้เป็นกรอบในการจัดทำแผนต่างๆ ให้สอดคล้องและบูรณาการกันเพื่อให้เกิดเป็นพลังผลักดันร่วมกันไปสู่เป้าหมายดังกล่าว โดยให้เป็นไปตามที่กำหนดในกฎหมายว่าด้วยการจัดทำยุทธศาสตร์ชาติ และต่อมาได้มีการตราพระราชบัญญัติการจัดทำยุทธศาสตร์ชาติ พ.ศ. ๒๕๖๐ มีผลบังคับใช้เมื่อวันที่ ๑ สิงหาคม ๒๕๖๐ โดยกำหนดให้มีการแต่งตั้งคณะกรรมการยุทธศาสตร์ชาติ เพื่อรับผิดชอบในการจัดทำร่างยุทธศาสตร์ชาติ กำหนดวิธีการการมีส่วนร่วมของประชาชนในการจัดทำร่างยุทธศาสตร์ชาติ ในการติดตาม การตรวจสอบ และการประเมินผล รวมทั้งกำหนดมาตรการส่งเสริมและสนับสนุนให้ประชาชนทุกภาคส่วนดำเนินการให้สอดคล้องกับยุทธศาสตร์ชาติ

เพื่อให้เป็นไปตามที่กำหนดในพระราชบัญญัติการจัดทำ ยุทธศาสตร์ชาติ พ.ศ. ๒๕๖๐ คณะกรรมการยุทธศาสตร์ชาติได้แต่งตั้งคณะกรรมการจัดทำยุทธศาสตร์ชาติด้านต่าง ๆ รวม ๖ คณะอันประกอบด้วย คณะกรรมการจัดทำยุทธศาสตร์ชาติด้านความมั่นคง คณะกรรมการจัดทำยุทธศาสตร์ชาติด้านการสร้างความสามารถในการแข่งขัน คณะกรรมการจัดทำยุทธศาสตร์ชาติด้านการพัฒนาและเสริมสร้างศักยภาพทรัพยากรมนุษย์ คณะกรรมการจัดทำยุทธศาสตร์ชาติด้านการสร้างโอกาสและความเสมอภาคทางสังคม คณะกรรมการจัดทำยุทธศาสตร์ชาติด้านการสร้างการเติบโตบนคุณภาพชีวิตที่เป็นมิตรต่อสิ่งแวดล้อม และ คณะกรรมการจัดทำยุทธศาสตร์ชาติด้านการปรับสมดุลและพัฒนาระบบการบริหารจัดการภาครัฐ เพื่อรับผิดชอบในการดำเนินการจัดทำร่างยุทธศาสตร์ชาติให้เป็นไปตามหลักเกณฑ์ วิธีการ และเงื่อนไขที่กำหนดตลอดจนได้จัดให้มีการรับฟังความคิดเห็นของประชาชนและหน่วยงานของรัฐที่เกี่ยวข้องอย่างกว้างขวางเพื่อประกอบการพิจารณาจัดทำร่างยุทธศาสตร์ชาติตามที่กฎหมายกำหนดแล้ว

ยุทธศาสตร์ชาติ ๒๐ ปี (พ.ศ. ๒๕๖๑-๒๕๘๐) เป็นยุทธศาสตร์ชาติฉบับแรกของประเทศไทยตามรัฐธรรมนูญแห่งราชอาณาจักรไทย ซึ่งจะต้องนำไปสู่การปฏิบัติเพื่อให้ประเทศไทยบรรลุวิสัยทัศน์ “ประเทศไทยมีความมั่นคง มั่งคั่ง ยั่งยืน เป็นประเทศพัฒนาแล้ว ด้วยการพัฒนาตามหลักปรัชญาของเศรษฐกิจพอเพียง” ภายในช่วงเวลาดังกล่าว เพื่อความสุขของคนไทยทุกคน

สถานการณ์ แนวโน้ม วิสัยทัศน์ และเป้าหมายในการพัฒนาประเทศ

๑. บทนำ

การพัฒนาประเทศไทยนับตั้งแต่แผนพัฒนาเศรษฐกิจและสังคมแห่งชาติ ฉบับที่ ๑ เป็นต้นมาได้ส่งผลให้ประเทศมีการพัฒนาในทุกมิติ ทั้งในด้านเศรษฐกิจที่ประเทศไทยได้รับการยกระดับเป็นประเทศในกลุ่มบนของกลุ่มประเทศระดับรายได้ปานกลาง ในด้านสังคมที่มีการพัฒนาคุณภาพชีวิตของประชาชนส่งผลให้ประเทศไทยหลุดพ้นจากการเป็นประเทศยากจน และในด้านสิ่งแวดล้อมที่ประเทศไทยมีข้อได้เปรียบในหลากหลายเชิงนิเวศ อย่างไรก็ตาม ประเทศไทยยังมีความท้าทายต่อการพัฒนาที่สำคัญ อาทิ อัตราการขยายตัวทางเศรษฐกิจในปี ๒๕๖๐ ที่ร้อยละ ๓.๙ ถือว่าอยู่ในระดับต่ำกว่าศักยภาพ เมื่อเทียบกับร้อยละ ๖.๐ ต่อปีในช่วงเวลาเกือบ ๖ ทศวรรษที่ผ่านมา โดยมีสาเหตุหลักจากการชะลอตัวของการลงทุนภายในประเทศและสถานการณ์เศรษฐกิจโลกที่ยังไม่ฟื้นตัวได้เต็มที่โครงสร้างเศรษฐกิจไทยที่ยังไม่สามารถขับเคลื่อนด้วยนวัตกรรมได้อย่างเต็มประสิทธิภาพภาคบริการและภาคเกษตรมีผลิตภาพการผลิตในระดับต่ำ ขาดการนำเทคโนโลยีเข้ามาเพิ่มประสิทธิภาพในการผลิต ประกอบกับแรงงานไทยยังมีปัญหาเรื่องคุณภาพและสมรรถนะที่ไม่สอดคล้องกับความต้องการในการขับเคลื่อนการพัฒนาของประเทศ

นอกจากนั้น ศักยภาพและคุณภาพของประชากรไทยทุกช่วงวัยยังคงเป็นปัจจัยท้าทายสำคัญต่อการพัฒนาประเทศ แม้ว่าการเข้าถึงระบบบริการสาธารณะ การศึกษา บริการสาธารณสุข โครงสร้างพื้นฐานต่าง ๆ

และการคุ้มครองทางสังคมอื่น ๆ ของคนไทยมีความครอบคลุมเพิ่มมากขึ้น แต่ยังคงมีปัญหาเรื่องคุณภาพการให้บริการที่มีมาตรฐานแตกต่างกันระหว่างพื้นที่ ซึ่งเป็นหนึ่งในสาเหตุหลักที่ทำให้ประเทศไทยยังคงมีปัญหาความเหลื่อมล้ำในหลายมิติ ขณะที่ปัญหาด้านความยากจนยังคงเป็นประเด็นท้าทายในการยกระดับการพัฒนาประเทศให้ประชาชนมีรายได้สูงขึ้นและแก้ปัญหาความเหลื่อมล้ำอย่างยั่งยืน ขณะเดียวกันการวางกลยุทธ์ระยะยาวในการฟื้นฟู การใช้ และการรักษาทรัพยากรอย่างบูรณาการเพื่อการพัฒนาประเทศที่ผ่านมายังขาดความชัดเจน ส่งผลให้ทรัพยากรธรรมชาติและสิ่งแวดล้อมของประเทศยังมีปัญหาการใช้อย่างสิ้นเปลืองและเสื่อมโทรมลงอย่างรวดเร็ว

ทั้งนี้ ปัญหาดังกล่าวข้างต้นมีสาเหตุส่วนหนึ่งมาจากประสิทธิภาพการบริหารจัดการภาครัฐ การพัฒนาประเทศขาดความต่อเนื่องและความยืดหยุ่นในการตอบสนองต่อความต้องการและปัญหาของประชาชน ขณะที่ความมั่นคงภายในประเทศยังมีหลายประเด็นที่ต้องเสริมสร้างให้เกิดความเข้มแข็ง ลดความขัดแย้งทางความคิดและอุดมการณ์ที่มีรากฐานมาจากความเหลื่อมล้ำ ความไม่เสมอภาค การขาดความเชื่อมั่นในกระบวนการยุติธรรม และปัญหาการขาดเสถียรภาพทางการเมืองตลอดจนส่งเสริมคนในชาติให้ยึดมั่นสถาบันหลักเป็นศูนย์รวมจิตใจให้เกิดความรักและความสามัคคี

ในขณะเดียวกัน การเปลี่ยนแปลงโครงสร้างประชากรที่มีสัดส่วนประชากรวัยแรงงานและวัยเด็กที่ลดลงและประชากรสูงอายุที่เพิ่มขึ้นอย่างต่อเนื่อง จะเป็นปัจจัยเสี่ยงสำคัญที่จะทำให้การพัฒนาประเทศในมิติต่าง ๆ มีความท้าทายมากขึ้น ทั้งในส่วนของเสถียรภาพทางการเงินการคลังของประเทศในการจัดสวัสดิการเพื่อดูแลผู้สูงอายุที่เพิ่มสูงขึ้น การลงทุนและการออม การเจริญเติบโตทางเศรษฐกิจของประเทศ ความมั่นคงทางสังคม การบริหารจัดการทรัพยากรธรรมชาติอย่างยั่งยืนซึ่งจะเป็นประเด็นท้าทายต่อการขับเคลื่อนประเทศไปสู่การเป็นประเทศพัฒนาแล้ว

๒. ปัจจัยและแนวโน้มที่คาดว่าจะส่งผลต่อการพัฒนาประเทศ

แม้ว่าประเทศไทยจะมีตำแหน่งที่ตั้งที่สามารถเป็นศูนย์กลางในการเชื่อมโยงในภูมิภาคและเป็นประตูสู่เอเชีย แต่การที่มีอาณาเขตติดกับประเทศเพื่อนบ้านหลายประเทศ ทำให้ปัญหาด้านเขตแดนกับประเทศเพื่อนบ้านยังคงเป็นความท้าทายด้านความมั่นคงในอนาคต นอกจากนี้ ประเทศไทยยังคงต้องให้ความสำคัญกับปัญหาด้านความมั่นคงอื่น ๆ ที่มีความซับซ้อน ละเอียดอ่อน และมีความเชื่อมโยงกันหลายมิติ ที่อาจเป็นประเด็นท้าทายต่อการสร้างบรรยากาศความไว้วางใจระหว่างรัฐกับประชาชนและระหว่างประชาชนกับประชาชน ซึ่งรวมถึงการสร้างสามัคคีของคนในชาติที่จะนำไปสู่การแก้ปัญหาความขัดแย้งระหว่างกลุ่มประชากรไทยที่มีแนวคิดและความเชื่อที่แตกต่างกันอย่างยั่งยืน

นอกจากนี้ การขยายอิทธิพลและการเพิ่มบทบาทของประเทศมหาอำนาจ ที่อาจก่อให้เกิดการเปลี่ยนแปลงไปสู่ระบบหลายขั้วอำนาจ หรือเกิดการย้ายขั้วอำนาจทางเศรษฐกิจ ซึ่งอาจส่งผลกระทบต่อเสถียรภาพทางเศรษฐกิจของประเทศในอนาคต ขณะที่องค์กรที่ไม่ใช่รัฐ อาทิ องค์กรระหว่างประเทศ และบริษัทข้ามชาติ จะมีบทบาทมากขึ้นในการกำหนด กฎ ระเบียบ ทิศทางความสัมพันธ์และมาตรฐานสากลต่าง ๆ ทั้งในด้านความมั่นคง และเศรษฐกิจ รวมทั้งการรวมกลุ่มเศรษฐกิจและการเปิดเสรีในภูมิภาคที่นำไปสู่ความเชื่อมโยงในทุกกระบวน อาจก่อให้เกิดความเสี่ยงด้านอาชญากรรมข้ามชาติและเศรษฐกิจนอกระบบ รวมทั้งปัญหา ยาเสพติด การค้ามนุษย์ และการลักลอบเข้าเมือง

ในทางกลับกัน ความเปลี่ยนแปลงจากโลกาภิวัตน์และความก้าวหน้าทางวิทยาศาสตร์และเทคโนโลยีที่ได้รับการพัฒนาอย่างก้าวกระโดดจะก่อให้เกิดนวัตกรรมอย่างพลิกผัน อาทิ เทคโนโลยีปัญญาประดิษฐ์ อินเทอร์เน็ตในทุกสิ่ง การวิเคราะห์ข้อมูลขนาดใหญ่ หุ่นยนต์และโดรน เทคโนโลยีพันธุกรรมสมัยใหม่ และ

เทคโนโลยีทางการเงิน ซึ่งตัวอย่างแนวโน้มการพัฒนาเทคโนโลยีอย่างก้าวกระโดดเหล่านี้ คาดว่าจะเป็นปัจจัยสนับสนุนหลักที่ช่วยให้เศรษฐกิจโลกและเศรษฐกิจไทยมีแนวโน้มที่จะกลับมาขยายตัวได้เข้มแข็งขึ้น แนวโน้มสำคัญที่จำเป็นต้องมีการติดตามอย่างใกล้ชิด อาทิการรวมกลุ่มทางการค้าและการลงทุนที่จะมีความหลากหลายเพิ่มมากขึ้น การแข่งขันที่คาดว่าจะรุนแรงขึ้นในการเพิ่มผลิตภาพและสร้างความหลากหลายของสินค้าและบริการที่ตอบโจทย์รูปแบบชีวิตใหม่ ๆ

นอกจากนั้น ประเทศไทยคาดว่าจะเข้าสู่การเป็นสังคมสูงวัยระดับสุดยอดในปี ๒๕๗๔ จะก่อให้เกิดโอกาสใหม่ ๆ ในการตอบสนองความต้องการของกลุ่มผู้บริโภครุ่นสูงวัยที่จะมีส่วนเพิ่มขึ้นอย่างต่อเนื่อง รวมทั้งการคาดการณ์ว่าครอบครัวไทยจะมีขนาดเล็กลงและมีรูปแบบที่หลากหลายมากขึ้นประชากรในประเทศไทยจะมีช่วงอายุที่แตกต่างกันและจะมีกลุ่มคนช่วงอายุใหม่ๆ เพิ่มขึ้น ซึ่งจะส่งผลกระทบต่อทัศนคติและพฤติกรรมที่แตกต่างกัน ดังนั้น การเตรียมความพร้อมของประชากรให้มีคุณภาพและการนำเทคโนโลยีที่เหมาะสมมาใช้ในการผลิตและการบริการของประเทศจะเป็นความท้าทายสำคัญในระยะต่อไป

ในขณะเดียวกัน โครงสร้างประชากรที่เข้าสู่สังคมสูงวัย อาจทำให้เกิดความต้องการแรงงานต่างชาติเพิ่มมากขึ้นเพื่อทดแทนจำนวนแรงงานไทยที่ลดลง ซึ่งปัจจัยด้านการเปิดเสรีในภูมิภาคและความก้าวหน้าของการพัฒนาระบบคมนาคมขนส่งในภูมิภาคจะทำให้การเคลื่อนย้ายแรงงานและการย้ายถิ่นมีความสะดวกมากขึ้น และเป็นปัจจัยสำคัญที่จะทำให้เกิดการเคลื่อนย้ายประชากรเข้าออกประเทศเพิ่มมากขึ้น โดยเฉพาะในกลุ่มประชากรที่มีศักยภาพซึ่งมีแนวโน้มในการเคลื่อนย้ายไปเรียนหรือทำงานในทั่วทุกมุมโลกสูงขึ้น ทั้งนี้ การย้ายถิ่นส่วนใหญ่มีวัตถุประสงค์เพื่อแสวงหาโอกาสทางเศรษฐกิจที่ดีขึ้น จึงอาจเป็นไปได้ที่ประเทศไทยจะยังคงเป็นประเทศผู้รับของประชากรจากประเทศเพื่อนบ้านขณะที่ประชากรไทยโดยเฉพาะแรงงานทักษะอาจมีแรงจูงใจในการย้ายถิ่นไปยังประเทศที่มีระดับการพัฒนาที่ดีกว่า อาจทำให้การแย่งชิงแรงงานมีความรุนแรงมากขึ้น ซึ่งจะยิ่งทำให้เกิดความเสี่ยงต่อการเจริญเติบโตทางเศรษฐกิจและการเปลี่ยนแปลงของบริบทสังคมไทย

นอกจากนี้ ผลกระทบจากการเปลี่ยนแปลงสภาพภูมิอากาศคาดว่าจะมีความรุนแรงมากขึ้นทั้งในเชิงความผันผวน ความถี่ และขอบเขตที่กว้างขวางมากขึ้น ซึ่งจะสร้างความเสียหายต่อชีวิตและทรัพย์สิน ระบบโครงสร้างพื้นฐานที่จำเป็น ตลอดจนระบบผลิตทางการเกษตรที่สัมพันธ์ต่อเนืองกับความมั่นคงด้านอาหารและน้ำ ขณะที่ระบบนิเวศต่าง ๆ มีแนวโน้มเสื่อมโทรมลง และมีความเป็นไปได้ค่อนข้างสูงในการสูญเสียความสามารถในการรองรับความต้องการของมนุษย์ได้อย่างมีประสิทธิภาพอย่างไรก็ดี ระดับความรุนแรงของผลกระทบอันเกิดจากการเปลี่ยนแปลงสภาพภูมิอากาศโลกและความเสื่อมโทรมของระบบนิเวศต่าง ๆ ดังกล่าวที่แต่ละประเทศจะต้องเผชิญจะมีความแตกต่างกัน ทำให้การเป็นสังคมสีเขียวการรักษาและบริหารจัดการทรัพยากรธรรมชาติและสิ่งแวดล้อมอย่างบูรณาการจะได้รับความสำคัญและความสนใจจากนานาประเทศรวมทั้งประเทศไทยเพิ่มมากขึ้น พลังงานทดแทนและพลังงานทางเลือกรวมถึงการสร้างสมดุลความมั่นคงด้านพลังงานและอาหารมีแนวโน้มที่จะมีความสำคัญเพิ่มมากขึ้นกฎระเบียบและข้อตกลงด้านสิ่งแวดล้อมจะมีความเข้มข้นและเข้มงวดขึ้น โดยกรอบการพัฒนาตามข้อตกลงระหว่างประเทศต่าง ๆ ที่สำคัญ เช่น เป้าหมายการพัฒนาที่ยั่งยืน และบันทึกความตกลงปารีสจะได้รับการนำไปปฏิบัติอย่างจริงจังมากยิ่งขึ้น

แนวโน้มเหล่านี้จะก่อให้เกิดความท้าทายต่อการพัฒนาประเทศในหลายมิติ ทั้งในส่วนของการทำงานและอาชีพ สาขาการผลิตและบริการใหม่ ๆ ความมั่นคงของประเทศอันเกิดจากภัยคุกคามและความเสี่ยงด้านอื่น ๆ ที่ซับซ้อนขึ้น อาชญากรรมไซเบอร์ รูปแบบการก่อสงครามที่ใช้เทคโนโลยีเป็นเครื่องมือ การเคลื่อนย้ายอย่างเสรีและรวดเร็วของผู้คน เงินทุน ข้อมูลข่าวสาร องค์ความรู้ เทคโนโลยีและสินค้าและบริการ การปรับตัวต่อการเปลี่ยนแปลงสภาพภูมิอากาศที่รวดเร็วและคาดการณ์ได้ยากการเกิดขึ้นของโรคระบาด และโรคอุบัติใหม่ที่จะส่งผลให้การเฝ้าระวังด้านการสาธารณสุขในประเทศมีความสำคัญมากขึ้น อาจนำไปสู่ปัญหาความเหลื่อม

ล้าที่ทวีความรุนแรงมากขึ้นได้ หากไม่มีมาตรการที่มีประสิทธิภาพในการป้องกันและรองรับผลกระทบต่าง ๆ ที่คาดว่าจะเกิดขึ้น ซึ่งรวมถึงการเตรียมความพร้อมเพื่อรองรับการเปลี่ยนแปลงทางเทคโนโลยีและนวัตกรรมแบบพลิกผันที่จะเกิดขึ้นอย่างรวดเร็วโดยเฉพาะอย่างยิ่งหากการเข้าถึงเทคโนโลยี โครงสร้างพื้นฐาน และองค์ความรู้สมัยใหม่มีระดับความแตกต่างกันระหว่างกลุ่มประชากรต่าง ๆ โดยการเปลี่ยนแปลงทางเทคโนโลยีและนวัตกรรมดังกล่าวจะส่งผลกระทบต่อทั้งการจ้างงานและอาชีพที่จะมีรูปแบบและลักษณะงานที่เปลี่ยนไป มีความต้องการแรงงานที่มีสมรรถนะสูงเพิ่มมากขึ้น หลายอาชีพอาจหายไปจากตลาดงานในปัจจุบันและบางอาชีพจะถูกทดแทนด้วยระบบอัตโนมัติโดยเฉพาะอาชีพที่ต้องการทักษะระดับต่ำ ก่อให้เกิดความเสี่ยงต่อความมั่นคงและคุณภาพชีวิตของประชาชนที่ปรับตัวไม่ทันหรือขาดความรู้และทักษะที่ทันกับยุคสมัยที่เปลี่ยนแปลงไป กระแสโลกาภิวัตน์ที่จะทำให้เกิดการพัฒนาขยายความเป็นเมือง วิถีชีวิตที่เปลี่ยนไปอย่างรวดเร็ว รวมทั้งการเปลี่ยนแปลงทางสภาพภูมิอากาศที่อาจจะมีผลกระทบรุนแรงมากขึ้น ซึ่งปัจจัยทั้งหมดดังกล่าวจะส่งผลกระทบต่อปัญหาความยากจนและความเหลื่อมล้ำของประเทศมีความซับซ้อนมากยิ่งขึ้น

จากปัจจัยและแนวโน้มที่คาดว่าจะส่งผลต่อการขับเคลื่อนการพัฒนาประเทศในมิติต่างๆข้างต้น เห็นได้ว่าบริบทและสภาพแวดล้อมทั้งภายในและภายนอกประเทศมีแนวโน้มที่จะเปลี่ยนแปลงอย่างรวดเร็ว มีพลวัตสูง และมีความซับซ้อนหลากหลายมิติ ซึ่งจะส่งผลกระทบต่ออนาคตการพัฒนาประเทศอย่างมาก ดังนั้น การพัฒนาประเทศจึงจำเป็นต้องมียุทธศาสตร์การพัฒนาที่ครอบคลุมทุกมิติและทุกด้านของการพัฒนาที่เกี่ยวข้อง มีความร่วมมือในลักษณะประชารัฐจากภาคส่วนต่าง ๆ ในรูปแบบของหุ้นส่วนการพัฒนาที่เป็นการดำเนินงานอย่างบูรณาการ เนื่องจากทุกมิติการพัฒนามีความเกี่ยวข้องซึ่งกันและกัน โดยประเทศไทยจำเป็นต้องมีทรัพยากรมนุษย์ที่มีคุณภาพ มีความรู้ สมรรถนะ และทักษะที่สอดคล้องกับการเปลี่ยนแปลงต่าง ๆ สามารถรู้เท่าทันและปรับตัวให้สามารถดำเนินชีวิตได้อย่างมีความสุข มีอาชีพที่มั่นคง สร้างรายได้ ท่ามกลางความเปลี่ยนแปลง กฎเกณฑ์และกติกาใหม่ ๆ และมาตรฐานที่สูงขึ้น โดยเฉพาะในโลกที่มีการเปลี่ยนแปลงอย่างรวดเร็วซึ่งจำเป็นต้องมีการพัฒนาระบบและปัจจัยส่งเสริมต่าง ๆ ที่เกี่ยวข้องไปพร้อมกัน ทั้งในส่วนของระบบการเรียนการสอน และการพัฒนาทักษะฝีมือที่สอดคล้องกันกับการพัฒนาของคนในแต่ละช่วงวัย ระบบบริการสาธารณะ โครงสร้างพื้นฐาน รวมทั้งการให้ความสำคัญกับการส่งเสริมเทคโนโลยีและนวัตกรรม เพื่อให้ประเทศไทยสามารถยกระดับเป็นเจ้าของเทคโนโลยีและนวัตกรรมก้าวทันโลก จากการต่อยอดการพัฒนาบนพื้นฐานนโยบายไทยแลนด์ ๔.๐ ส่งผลให้เกิดการสร้างห่วงโซ่มูลค่าทางเศรษฐกิจในทั้งภาคอุตสาหกรรม ภาคเกษตร และภาคบริการ กระจายผลประโยชน์จากการพัฒนา ลดปัญหาความเหลื่อมล้ำ และนำไปสู่การเสริมสร้างคุณภาพชีวิตของประชาชนทุกภาคส่วน

นอกจากนี้ ประเทศไทยต้องให้ความสำคัญกับการสร้างสมดุลความมั่นคงด้านพลังงานและอาหาร การรักษาไว้ซึ่งความหลากหลายเชิงนิเวศ การส่งเสริมการดำเนินชีวิตและธุรกิจ และการพัฒนาและขยายความเป็นเมืองที่เติบโตอย่างต่อเนื่องที่เป็นมิตรต่อสิ่งแวดล้อม พร้อมกับการมีข้อกำหนดของรูปแบบและกฎเกณฑ์ที่เกี่ยวข้องเนื่องกับลักษณะการใช้พื้นที่ที่ชัดเจน ขณะที่การพัฒนาโครงสร้างพื้นฐานและระบบโลจิสติกส์ กฎหมายระบบภาษีต้องมีกลยุทธ์การพัฒนาที่สามารถอำนวยความสะดวกและส่งเสริมให้ประเทศมีศักยภาพการแข่งขันที่สูงขึ้น และสามารถชี้จุดแข็งในเรื่องตำแหน่งที่ตั้งทางภูมิศาสตร์ของประเทศให้เกิดประโยชน์ต่อการพัฒนาประเทศมากขึ้น รวมทั้งให้ความสำคัญของการรวมกลุ่มความร่วมมือกับนานาประเทศในระดับภูมิภาคและระดับโลก เพื่อกระชับและสร้างสัมพันธ์ไมตรี เสริมสร้างความสัมพันธ์ทางการทูต ซึ่งจะก่อให้เกิดการสร้างพลังทางเศรษฐกิจและรักษาความมั่นคงของประเทศ โดยจำเป็นต้องสร้างความพร้อมในการที่จะยกระดับมาตรฐานและมีการปฏิบัติให้เป็นไปตามระเบียบกติกาสากลในด้านต่าง ๆ ขณะเดียวกันประเทศไทยจำเป็นต้องเร่งให้มีการปฏิรูประบบราชการและการเมืองเพื่อให้เกิดการบริหารราชการที่ดีและมีเสถียรภาพทางการเมือง มีการ

ส่งเสริมคนในชาติให้ยึดมั่นสถาบันหลักเป็นศูนย์รวมจิตใจเพื่อให้เกิดความรักความสามัคคี และลดความขัดแย้งภายในประเทศ โดยที่นโยบายการพัฒนาต่าง ๆ จำเป็นต้องคำนึงถึงความสอดคล้องกับโครงสร้างและลักษณะพฤติกรรมของประชากรที่อาจจะมีความแตกต่างจากปัจจุบันมากขึ้น

ดังนั้น ภายใต้เงื่อนไขโครงสร้างประชากร โครงสร้างเศรษฐกิจ สภาพสังคม สภาพภูมิอากาศ สิ่งแวดล้อม และปัจจัยการพัฒนาต่าง ๆ ที่เกี่ยวข้อง ส่งผลให้ประเทศไทยจำเป็นต้องมีการวางแผนการพัฒนาที่รอบคอบและครอบคลุม อย่างไรก็ตาม หลายประเด็นพัฒนาเป็นเรื่องที่ต้องใช้ระยะเวลาในการดำเนินงานเพื่อให้เกิดการปรับตัวซึ่งจะต้องหยั่งรากลึกลงไปถึงการเปลี่ยนแปลงในเชิงโครงสร้างการขับเคลื่อนการพัฒนาให้ประเทศเจริญก้าวหน้าไปในอนาคตจึงจำเป็นต้องกำหนดวิสัยทัศน์ในระยะยาวที่ต้องบรรลุ พร้อมทั้งแนวยุทธศาสตร์หลักในด้านต่าง ๆ เพื่อเป็นกรอบในการขับเคลื่อนการพัฒนาอย่างบูรณาการบนพื้นฐานประชาธิปไตยเพื่อยกระดับจุดแข็งและจุดเด่นของประเทศ และปรับปรุงแก้ไขจุดอ่อนและจุดด้อยต่าง ๆ อย่างเป็นระบบ โดยยุทธศาสตร์ชาติจะเป็นเป้าหมายใหญ่ในการขับเคลื่อนประเทศ และถ่ายทอดไปสู่แผนในระดับอื่น ๆ เพื่อนำไปสู่การปฏิบัติทั้งในระดับยุทธศาสตร์ ภารกิจและพื้นที่ ซึ่งรวมถึงพื้นที่พิเศษต่าง ๆ อาทิ เขตเศรษฐกิจพิเศษชายแดน เขตพัฒนาพิเศษภาคตะวันออกเพื่อให้เกิดการพัฒนาประเทศสามารถดำเนินการได้อย่างมั่นคง มั่งคั่ง และยั่งยืน

๓. วิสัยทัศน์ประเทศไทย

“ประเทศไทยมีความมั่นคง มั่งคั่ง ยั่งยืน เป็นประเทศพัฒนาแล้ว ด้วยการพัฒนาตามหลักปรัชญาของเศรษฐกิจพอเพียง” หรือเป็นคติพจน์ประจำชาติว่า **“มั่นคง มั่งคั่ง ยั่งยืน”** เพื่อสนองตอบต่อผลประโยชน์แห่งชาติ อันได้แก่ การมีเอกราช อธิปไตย การดำรงอยู่อย่างมั่นคง และยั่งยืนของสถาบันหลักของชาติและประชาชนจากภัยคุกคามทุกรูปแบบ การอยู่ร่วมกันในชาติอย่างสันติสุขเป็นปึกแผ่น มีความมั่นคงทางสังคม ท่ามกลางพหุสังคมและการมีเกียรติและศักดิ์ศรีของความเป็นมนุษย์ความเจริญเติบโตของชาติ ความเป็นธรรม และความอยู่ดีมีสุขของประชาชน ความยั่งยืนของฐานทรัพยากรธรรมชาติสิ่งแวดล้อม ความมั่นคงทางพลังงานและอาหาร ความสามารถในการรักษาผลประโยชน์ของชาติภายใต้การเปลี่ยนแปลงของสภาวะแวดล้อมระหว่างประเทศ และการอยู่ร่วมกันอย่างสันติประสานสอดคล้องกันด้านความมั่นคงในประชาคมอาเซียนและประชาคมโลกอย่างมีเกียรติและศักดิ์ศรี

ความมั่นคง หมายถึง การมีความมั่นคงปลอดภัยจากภัยและการเปลี่ยนแปลงทั้งภายในประเทศและภายนอกประเทศในทุกระดับ ทั้งระดับประเทศ สังคม ชุมชน ครัวเรือน และปัจเจกบุคคล และมีความมั่นคงในทุกมิติ ทั้งมิติทางการทหาร เศรษฐกิจ สังคม สิ่งแวดล้อม และการเมือง เช่น ประเทศมีความมั่นคงในเอกราชและอธิปไตย มีการปกครองระบอบประชาธิปไตยที่มีพระมหากษัตริย์ทรงเป็นประมุข สถาบันชาติ ศาสนา พระมหากษัตริย์มีความเข้มแข็งเป็นศูนย์กลางและเป็นที่ยึดเหนี่ยวจิตใจของประชาชน มีระบบการเมืองที่มั่นคงเป็นกลไกที่นำไปสู่การบริหารประเทศที่ต่อเนื่องและโปร่งใสตามหลักธรรมาภิบาล สังคมมีความปรองดองและความสามัคคี สามารถผนึกกำลังเพื่อพัฒนาประเทศ ชุมชนมีความเข้มแข็ง ครอบครัวมีความอบอุ่น ประชาชนมีความมั่นคงในชีวิต มีงานและรายได้ที่มั่นคงพอเพียงกับการดำรงชีวิต มีการออมสำหรับวัยเกษียณ ความมั่นคงของอาหาร พลังงาน และน้ำ มีที่อยู่อาศัยและความปลอดภัยในชีวิตทรัพย์สิน

ความมั่งคั่ง หมายถึง ประเทศไทยมีการขยายตัวของเศรษฐกิจอย่างต่อเนื่องและมีความยั่งยืนจนเข้าสู่กลุ่มประเทศรายได้สูง ความเหลื่อมล้ำของการพัฒนาลดลง ประชากรมีความอยู่ดีมีสุขได้รับผลประโยชน์จากการพัฒนาอย่างเท่าเทียมกันมากขึ้น และมีการพัฒนาอย่างทั่วถึงทุกภาคส่วนมีคุณภาพชีวิตตามมาตรฐานขององค์การสหประชาชาติ ไม่มีประชาชนที่อยู่ในภาวะความยากจนเศรษฐกิจในประเทศมีความเข้มแข็ง

ขณะเดียวกันต้องมีความสามารถในการแข่งขันกับประเทศต่างๆทั้งในตลาดโลกและตลาดภายในประเทศ เพื่อให้สามารถสร้างรายได้ทั้งจากภายในและภายนอกประเทศตลอดจนมีการสร้างฐานเศรษฐกิจและสังคมแห่งอนาคตเพื่อให้สอดคล้องกับบริบทการพัฒนาที่เปลี่ยนแปลงไป และประเทศไทยมีบทบาทที่สำคัญในเวทีโลก และมีความสัมพันธ์ทางเศรษฐกิจและการค้าอย่างแน่นแฟ้นกับประเทศในภูมิภาคเอเชีย เป็นจุดสำคัญของการเชื่อมโยงในภูมิภาค ทั้งการคมนาคมขนส่ง การผลิต การค้า การลงทุน และการทำธุรกิจ เพื่อให้เป็นพลังในการพัฒนา นอกจากนี้ยังมีความสมบูรณ์ในทุนที่จะสามารถสร้างการพัฒนาต่อเนื่องไปได้ ได้แก่ ทุนมนุษย์ ทุนทางปัญญา ทุนทางการเงิน ทุนที่เป็นเครื่องมือเครื่องจักร ทุนทางสังคม และทุนทรัพยากรธรรมชาติและสิ่งแวดล้อม

ความยั่งยืน หมายถึง การพัฒนาที่สามารถสร้างความเจริญ รายได้ และคุณภาพชีวิตของประชาชนให้เพิ่มขึ้นอย่างต่อเนื่อง ซึ่งเป็นการเจริญเติบโตของเศรษฐกิจที่อยู่บนหลักการใช้ การรักษาและการฟื้นฟูฐานทรัพยากรธรรมชาติอย่างยั่งยืน ไม่ใช่ทรัพยากรธรรมชาติจนกินพอดี ไม่สร้างมลภาวะต่อสิ่งแวดล้อมจนเกินความสามารถในการรองรับและเยียวยาของระบบนิเวศ การผลิตและการบริโภคเป็นมิตรกับสิ่งแวดล้อม และสอดคล้องกับเป้าหมายการพัฒนาที่ยั่งยืน ทรัพยากรธรรมชาติมีความอุดมสมบูรณ์มากขึ้นและสิ่งแวดล้อมมีคุณภาพดีขึ้น คนมีความรับผิดชอบต่อสังคม มีความเอื้ออาทร เสียสละเพื่อผลประโยชน์ส่วนรวม รัฐบาลมีนโยบายที่มุ่งประโยชน์ส่วนรวมอย่างยั่งยืนและให้ความสำคัญกับการมีส่วนร่วมของประชาชน และทุกภาคส่วนในสังคมยึดถือและปฏิบัติตามหลักปรัชญาของเศรษฐกิจพอเพียงเพื่อการพัฒนาอย่างสมดุล มีเสถียรภาพ และยั่งยืน

“ประเทศไทยมีความมั่นคง มั่งคั่ง ยั่งยืน เป็นประเทศพัฒนาแล้ว ด้วยการพัฒนาตามหลักปรัชญาของเศรษฐกิจพอเพียง”

วิสัยทัศน์ประเทศไทย 2580

“ประเทศไทยมีความมั่นคง มั่งคั่ง ยั่งยืน เป็นประเทศพัฒนาแล้ว ด้วยการพัฒนาตามหลักปรัชญาของเศรษฐกิจพอเพียง”

๑	๒	๓
มั่นคง	มั่งคั่ง	ยั่งยืน
<ul style="list-style-type: none"> มีระบบนิเวศที่มั่นคงและมีความยืดหยุ่นสูง มีการใช้ทรัพยากรอย่างมีประสิทธิภาพ และบริหารจัดการ มีความปลอดภัยในชีวิตและทรัพย์สิน มีความสงบเรียบร้อยและยุติธรรม มีความปลอดภัยในชีวิตและทรัพย์สิน มีความปลอดภัยในชีวิตและทรัพย์สิน 	<ul style="list-style-type: none"> ประเทศไทยมีขีดความสามารถในการแข่งขันสูง ประเทศไทยมีขีดความสามารถในการแข่งขันสูง ประเทศไทยมีขีดความสามารถในการแข่งขันสูง ประเทศไทยมีขีดความสามารถในการแข่งขันสูง ประเทศไทยมีขีดความสามารถในการแข่งขันสูง 	<ul style="list-style-type: none"> ประเทศไทยมีขีดความสามารถในการแข่งขันสูง ประเทศไทยมีขีดความสามารถในการแข่งขันสูง ประเทศไทยมีขีดความสามารถในการแข่งขันสูง ประเทศไทยมีขีดความสามารถในการแข่งขันสูง ประเทศไทยมีขีดความสามารถในการแข่งขันสูง

โดยมีเป้าหมายการพัฒนาประเทศ คือ “ประเทศไทยมีความมั่นคง ประชาชนมีความสุข เศรษฐกิจพัฒนาอย่างต่อเนื่อง สังคมเป็นธรรม ฐานทรัพยากรธรรมชาติยั่งยืน” โดยยกระดับศักยภาพของประเทศในหลากหลายมิติ พัฒนาคนในทุกมิติและในทุกช่วงวัยให้เป็นคนดี เก่ง และมีคุณภาพ สร้างโอกาสและความเสมอภาคทางสังคม สร้างการเติบโตบนคุณภาพชีวิตที่เป็นมิตรกับสิ่งแวดล้อม และมีภาครัฐของประชาชนเพื่อประชาชนและประโยชน์ส่วนรวม โดยการประเมินผลการพัฒนาตามยุทธศาสตร์ชาติประกอบด้วย

- ๑) ความอยู่ดีมีสุขของคนไทยและสังคมไทย
- ๒) ชีตความสามารถในการแข่งขัน การพัฒนาเศรษฐกิจ และการกระจายรายได้
- ๓) การพัฒนาทรัพยากรมนุษย์ของประเทศ
- ๔) ความเท่าเทียมและความเสมอภาคของสังคม
- ๕) ความหลากหลายทางชีวภาพ คุณภาพสิ่งแวดล้อม และความยั่งยืนของทรัพยากรธรรมชาติ
- ๖) ประสิทธิภาพการบริหารจัดการและการเข้าถึงการให้บริการของภาครัฐ

๔. ประเด็นยุทธศาสตร์ชาติ

เพื่อให้ประเทศไทยสามารถยกระดับการพัฒนาให้บรรลุตามวิสัยทัศน์ “ประเทศไทยมีความมั่นคง มั่งคั่ง ยั่งยืน เป็นประเทศพัฒนาแล้ว ด้วยการพัฒนาตามหลักปรัชญาของเศรษฐกิจพอเพียง” และเป้าหมายการพัฒนาประเทศข้างต้น จึงจำเป็นต้องกำหนดยุทธศาสตร์การพัฒนาประเทศระยะยาวที่จะทำให้ประเทศไทยมีความมั่นคงในเอกราชและอธิปไตย มีภูมิคุ้มกันต่อการเปลี่ยนแปลงจากปัจจัยภายในและภายนอกประเทศ ในทุกมิติทุกรูปแบบและทุกระดับ ภาคเกษตรกรรม ภาคอุตสาหกรรม และภาคบริการของประเทศได้รับการพัฒนายกระดับไปสู่การใช้เทคโนโลยีและนวัตกรรมในการสร้างมูลค่าเพิ่มและพัฒนาเทคโนโลยีที่สำคัญในการขับเคลื่อนเศรษฐกิจใหม่ที่จะสร้างและเพิ่มศักยภาพในการแข่งขันของประเทศ เพื่อยกระดับฐานรายได้ของประชาชนในภาพรวมและกระจายผลประโยชน์ไปสู่ภาคส่วนต่าง ๆ ได้อย่างเหมาะสม คนไทยได้รับการพัฒนาให้เป็นคนดี เก่ง มีวินัย คำนึงถึงผลประโยชน์ส่วนรวมและมีศักยภาพในการคิดวิเคราะห์ สามารถ “รู้ รับผิดชอบ” เทคโนโลยีใหม่ได้อย่างต่อเนื่อง สามารถเข้าถึงบริการพื้นฐาน ระบบสวัสดิการ และกระบวนการยุติธรรมได้อย่างเท่าเทียมกัน โดยไม่มีใครถูกทิ้งไว้ข้างหลัง

การพัฒนาประเทศในช่วงระยะเวลาของยุทธศาสตร์ชาติ จะมุ่งเน้นการสร้างสมดุลระหว่างการพัฒนา ความมั่นคง เศรษฐกิจ สังคม และสิ่งแวดล้อม โดยการมีส่วนร่วมของทุกภาคส่วนในรูปแบบ “ประชารัฐ” โดยประกอบด้วย ๖ ยุทธศาสตร์ ได้แก่ ยุทธศาสตร์ชาติด้านความมั่นคง ยุทธศาสตร์ชาติด้านการสร้างความสามารถในการแข่งขัน ยุทธศาสตร์ชาติด้านการพัฒนาและเสริมสร้างศักยภาพทรัพยากรมนุษย์ ยุทธศาสตร์ชาติด้านการสร้างโอกาสและความเสมอภาคทางสังคม ยุทธศาสตร์ชาติด้านการสร้างการเติบโตบนคุณภาพชีวิตที่เป็นมิตรกับสิ่งแวดล้อม และยุทธศาสตร์ชาติด้านการปรับสมดุลและพัฒนาระบบการบริหารจัดการภาครัฐ โดยแต่ละยุทธศาสตร์มีเป้าหมายและประเด็นการพัฒนา ดังนี้

๔.๑ ยุทธศาสตร์ชาติด้านความมั่นคง มีเป้าหมายการพัฒนาที่สำคัญ คือ ประชาชนมีความสุข เน้นการบริหารจัดการสถานะแวดล้อมของประเทศให้มีความมั่นคง ปลอดภัย เอกราช อธิปไตย และมีความสงบเรียบร้อยในทุกระดับ ตั้งแต่ระดับชาติ สังคม ชุมชน มุ่งเน้นการพัฒนาคน เครื่องมือ เทคโนโลยี และระบบฐานข้อมูลขนาดใหญ่ให้มีความพร้อมสามารถรับมือกับภัยคุกคามและภัยพิบัติได้ทุกรูปแบบ และทุกระดับความรุนแรง ควบคู่ไปกับการป้องกันและแก้ไขปัญหาด้านความมั่นคงที่มีอยู่ในปัจจุบัน และที่อาจจะเกิดขึ้นในอนาคต ใช้กลไกการแก้ไขปัญหาแบบบูรณาการทั้งกับส่วนราชการ ภาคเอกชน ประชาสังคม และองค์กรที่ไม่ใช่รัฐ รวมถึงประเทศเพื่อนบ้านและมิตรประเทศทั่วโลกบนพื้นฐานของหลักธรรมาภิบาล เพื่อเอื้ออำนวยประโยชน์ต่อการดำเนินการของยุทธศาสตร์ชาติด้านอื่น ๆ ให้สามารถขับเคลื่อนไปได้ตามทิศทางและเป้าหมายที่กำหนด

๔.๒ ยุทธศาสตร์ชาติด้านการสร้างความสามารถในการแข่งขัน มีเป้าหมายการพัฒนาที่มุ่งเน้นการยกระดับศักยภาพของประเทศในหลากหลายมิติ บนพื้นฐานแนวคิด ๓ ประการ ได้แก่ (๑) “ต่อยอดอดีต” โดยมองกลับไปที่รากเหง้าทางเศรษฐกิจ อัตลักษณ์ วัฒนธรรม ประเพณี วิถีชีวิตและจุดเด่นทางทรัพยากรธรรมชาติ

ที่หลากหลาย รวมทั้งความได้เปรียบเชิงเปรียบเทียบของประเทศในด้านอื่น ๆ นำมาประยุกต์ผสมผสานกับเทคโนโลยีและนวัตกรรม เพื่อให้สอดคล้องกับบริบทของเศรษฐกิจและสังคมโลกสมัยใหม่ (๒) “ปรับปรุงจูน” เพื่อปูทางสู่อนาคต ผ่านการพัฒนาโครงสร้างพื้นฐานของประเทศในมิติต่าง ๆ ทั้งโครงข่ายระบบคมนาคมและขนส่ง โครงสร้างพื้นฐานวิทยาศาสตร์เทคโนโลยี และดิจิทัล และการปรับสภาพแวดล้อมให้เอื้อต่อการพัฒนาอุตสาหกรรมและบริการอนาคตและ (๓) “สร้างคุณค่าใหม่ในอนาคต” ด้วยการเพิ่มศักยภาพของผู้ประกอบการพัฒนาคนรุ่นใหม่รวมถึงปรับรูปแบบธุรกิจ เพื่อตอบสนองต่อความต้องการของตลาด ผสมผสานกับยุทธศาสตร์ที่รองรับอนาคต บนพื้นฐานของการต่อยอดอดีตและปัจจุบัน พร้อมทั้งการส่งเสริมและสนับสนุนจากภาครัฐให้ประเทศไทยสามารถสร้างฐานรายได้และการจ้างงานใหม่ ขยายโอกาสทางการค้าและการลงทุนในเวทีโลก ควบคู่ไปกับการยกระดับรายได้และการกินดีอยู่ดี รวมถึงการเพิ่มขึ้นของคนชั้นกลางและลดความเหลื่อมล้ำของคนในประเทศได้ในคราวเดียวกัน

๔.๓ ยุทธศาสตร์ชาติด้านการพัฒนาและเสริมสร้างศักยภาพทรัพยากรมนุษย์ มีเป้าหมายการพัฒนาที่สำคัญเพื่อพัฒนาคนในทุกมิติและในทุกช่วงวัยให้เป็นคนดี เก่ง และมีคุณภาพ โดยคนไทยมีความพร้อมทั้งกายใจ สติปัญญา มีพัฒนาการที่ครอบคลุมและมีสุขภาวะที่ดีในทุกช่วงวัยมีจิตสาธารณะ รับผิดชอบต่อสังคมและผู้อื่น มัธยัสถ์ อดออม โอบอ้อมอารี มีวินัย รักษาศีลธรรมและเป็นพลเมืองดีของชาติ มีหลักคิดที่ถูกต้อง มีทักษะที่จำเป็นในศตวรรษที่ ๒๑ มีทักษะสื่อสารภาษาอังกฤษและภาษาที่สาม และอนุรักษ์ภาษาท้องถิ่น มีนิสัยรักการเรียนรู้และการพัฒนาตนเองอย่างต่อเนื่องตลอดชีวิต สู่การเป็นคนไทยที่มีทักษะสูง เป็นนวัตกรรมิกคิด ผู้ประกอบการ เกษตรกรยุคใหม่และอื่น ๆ โดยมีสัมมาชีพตามความถนัดของตนเอง

๔.๔ ยุทธศาสตร์ชาติด้านการสร้างโอกาสและความเสมอภาคทางสังคม มีเป้าหมายการพัฒนาที่ให้ความสำคัญกับการดึงเอาพลังของภาคส่วนต่าง ๆ ทั้งภาคเอกชน ประชาสังคม ชุมชนท้องถิ่น มาร่วมขับเคลื่อน โดยการสนับสนุนการรวมตัวของประชาชนในการร่วมคิดร่วมทำเพื่อส่วนรวม การกระจายอำนาจและความรับผิดชอบไปสู่กลไกบริหารราชการแผ่นดินในระดับท้องถิ่นการเสริมสร้างความเข้มแข็งของชุมชนในการจัดการตนเอง และการเตรียมความพร้อมของประชากรไทยทั้งในมิติสุขภาพ เศรษฐกิจ สังคม และสภาพแวดล้อมให้เป็นประชากรที่มีคุณภาพ สามารถพึ่งตนเองและทำประโยชน์แก่ครอบครัว ชุมชน และสังคมให้นานที่สุด โดยรัฐให้หลักประกันการเข้าถึงบริการและสวัสดิการที่มีคุณภาพอย่างเป็นธรรมและทั่วถึง

๔.๕ ยุทธศาสตร์ชาติด้านการสร้างการเติบโตบนคุณภาพชีวิตที่เป็นมิตรกับสิ่งแวดล้อม มีเป้าหมายการพัฒนาที่สำคัญเพื่อนำ ไปสู่การบรรลุเป้าหมายการพัฒนาที่ยั่งยืนในทุกมิติทั้งด้านสังคม เศรษฐกิจ สิ่งแวดล้อม ธรรมชาติ และความเป็นหุ้นส่วนความร่วมมือระหว่างกันทั้งภายในและภายนอกประเทศอย่างบูรณาการ ใช้พื้นที่เป็นตัวตั้งในการกำหนดกลยุทธ์และแผนงานและการให้ทุกฝ่ายที่เกี่ยวข้องได้เข้ามามีส่วนร่วมในแบบทางตรงให้มากที่สุดเท่าที่จะเป็นไปได้ โดยเป็นการดำเนินการบนพื้นฐานการเติบโตร่วมกัน ไม่ว่าจะทางเศรษฐกิจ สิ่งแวดล้อม และคุณภาพชีวิตโดยให้ความสำคัญกับการสร้างสมดุลทั้ง ๓ ด้าน อันจะนำไปสู่ความยั่งยืนเพื่อคนรุ่นต่อไปอย่างแท้จริง

๔.๖ ยุทธศาสตร์ชาติด้านการปรับสมดุลและพัฒนาระบบการบริหารจัดการภาครัฐ มีเป้าหมายการพัฒนาที่สำคัญเพื่อปรับเปลี่ยนภาครัฐที่ยึดหลัก “ภาครัฐของประชาชนเพื่อประชาชนและประโยชน์ส่วนรวม” โดยภาครัฐต้องมีขนาดที่เหมาะสมกับบทบาทภารกิจ แยกแยะบทบาทหน่วยงานของรัฐที่ทำหน้าที่ในการกำกับหรือในการให้บริการในระบบเศรษฐกิจที่มีการแข่งขันมีสมรรถนะสูง ยึดหลักธรรมาภิบาล ปรับวัฒนธรรมการทำงานให้มุ่งผลสัมฤทธิ์และผลประโยชน์ส่วนรวมมีความทันสมัย และพร้อมที่จะปรับตัวให้ทันต่อการเปลี่ยนแปลงของโลกอยู่ตลอดเวลา โดยเฉพาะอย่างยิ่งการนำนวัตกรรม เทคโนโลยีข้อมูลขนาดใหญ่ ระบบการทำงานที่เป็นดิจิทัลเข้ามาประยุกต์ใช้อย่างคุ้มค่าและปฏิบัติงานเทียบได้กับมาตรฐานสากล รวมทั้งมีลักษณะ

เปิดกว้าง เชื่อมโยงถึงกันและเปิดโอกาสให้ทุกภาคส่วนเข้ามามีส่วนร่วมเพื่อตอบสนองความต้องการของประชาชนได้อย่างสะดวก รวดเร็ว และโปร่งใส โดยทุกภาคส่วนในสังคมต้องร่วมกันปลูกฝังค่านิยมความซื่อสัตย์ สุจริต ความมั่งคั่ง และสร้างจิตสำนึกในการปฏิเสธไม่ยอมรับการทุจริตประพฤติมิชอบอย่างสิ้นเชิง นอกจากนี้ กฎหมายต้องมีความชัดเจน มีเพียงเท่าที่จำเป็น มีความทันสมัย มีความเป็นสากล มีประสิทธิภาพ และนำไปสู่การลดความเหลื่อมล้ำและเอื้อต่อการพัฒนา โดยกระบวนการยุติธรรมมีการบริหารที่มีประสิทธิภาพ เป็นธรรมไม่เลือกปฏิบัติ และการอำนวยความสะดวกตามหลักนิติธรรม

ยุทธศาสตร์ชาติด้านความมั่นคง

ยุทธศาสตร์ชาติด้านความมั่นคง มีเป้าหมายการพัฒนาที่สำคัญ คือประเทศชาติมั่นคง ประชาชนมีความสุข เน้นการบริหารจัดการสภาวะแวดล้อมของประเทศให้มีความมั่นคง ปลอดภัย เอกရာช อธิปไตย และมีความสงบเรียบร้อยในทุกระดับ ตั้งแต่ระดับชาติ สังคม ชุมชน มุ่งเน้นการพัฒนาคน เครื่องมือ เทคโนโลยี และระบบฐานข้อมูลขนาดใหญ่ให้มีความพร้อมสามารถรับมือกับภัยคุกคามและภัยพิบัติได้ทุกรูปแบบ และทุกระดับ ความรุนแรง ควบคู่ไปกับการป้องกันและแก้ไขปัญหาด้านความมั่นคงที่มีอยู่ในปัจจุบัน และที่อาจจะเกิดขึ้นในอนาคต ใช้กลไกการแก้ไขปัญหาแบบบูรณาการทั้งกับส่วนราชการ ภาคเอกชน ประชาสังคม และองค์กรที่ไม่ใช่รัฐรวมถึงประเทศเพื่อนบ้านและมิตรประเทศทั่วโลกบนพื้นฐานของหลักธรรมาภิบาล

ตัวชี้วัด ประกอบด้วย (๑) ความสุขของประชากรไทย (๒) ความมั่นคงปลอดภัยของประเทศ (๓) ความพร้อมของกองทัพ หน่วยงานด้านความมั่นคง และการมีส่วนร่วมของภาครัฐ ภาคเอกชน และภาคประชาชนในการป้องกันและแก้ไขปัญหาความมั่นคง (๔) บทบาทและการยอมรับในด้านความมั่นคงของไทยในประชาคมระหว่างประเทศ และ (๕) ประสิทธิภาพการบริหารจัดการความมั่นคงแบบองค์รวม โดยประเด็นยุทธศาสตร์ชาติด้านความมั่นคง ประกอบด้วย ๕ ประเด็น ได้แก่

๑. การรักษาความสงบภายในประเทศ เพื่อสร้างเสริมความสงบเรียบร้อยและสันติสุขให้เกิดขึ้นกับประเทศชาติบ้านเมือง โดย (๑) การพัฒนาและเสริมสร้างคนในทุกภาคส่วนให้มีความเข้มแข็ง มีความพร้อมตระหนักในเรื่องความมั่นคง และมีส่วนร่วมในการแก้ไขปัญหา (๒) การพัฒนาและเสริมสร้างความจงรักภักดีต่อสถาบันหลักของชาติ (๓) การพัฒนาและเสริมสร้างการเมืองในระบอบประชาธิปไตยอันมีพระมหากษัตริย์ทรงเป็นประมุขที่มีเสถียรภาพและมีธรรมาภิบาล เห็นแก่ประโยชน์ของประเทศชาติมากกว่าประโยชน์ส่วนตน และ (๔) การพัฒนาและเสริมสร้างกลไกที่สามารถป้องกันและขจัดสาเหตุของประเด็นปัญหาความมั่นคงที่สำคัญ

๒. การป้องกันและแก้ไขปัญหาที่มีผลกระทบต่อความมั่นคง เพื่อแก้ไขปัญหาเดิม และป้องกันไม่ให้เกิดปัญหาใหม่เกิดขึ้น โดย (๑) การแก้ไขปัญหาความมั่นคงในปัจจุบัน (๒) การติดตาม เฝ้าระวัง ป้องกัน และแก้ไขปัญหาที่อาจอุบัติขึ้นใหม่ (๓) การสร้างความปลอดภัยและความสันติสุขอย่างถาวรในพื้นที่จังหวัดชายแดนภาคใต้และ (๔) การรักษาความมั่นคงและผลประโยชน์ทางทรัพยากรธรรมชาติและสิ่งแวดล้อมทั้งทางบกและทางทะเล

๓. การพัฒนาศักยภาพของประเทศให้พร้อมเผชิญภัยคุกคามที่กระทบต่อความมั่นคงของชาติ เพื่อยกระดับขีดความสามารถของกองทัพและหน่วยงานด้านความมั่นคง โดย (๑) การพัฒนาระบบงานข่าวกรองแห่งชาติแบบบูรณาการอย่างมีประสิทธิภาพ (๒) การพัฒนาและฝึกพลกำลังอำนาจแห่งชาติ กองทัพและหน่วยงานความมั่นคง รวมทั้งภาครัฐและภาคประชาชน ให้พร้อมป้องกันและรักษาอธิปไตยของประเทศ และเผชิญกับภัยคุกคามได้ทุกมิติทุกรูปแบบและทุกระดับ และ (๓) การพัฒนาระบบเตรียมพร้อมแห่งชาติและการบริหารจัดการภัยคุกคามให้มีประสิทธิภาพ

๔. การบูรณาการความร่วมมือด้านความมั่นคงกับอาเซียนและนานาชาติ รวมถึงองค์การภาครัฐและที่มีใช้ภาครัฐ เพื่อสร้างเสริมความสงบสุข สันติสุข ความมั่นคงและความเจริญ ก้าวหน้า ให้กับประเทศชาติ ภูมิภาค และโลก อย่างยั่งยืน โดย (๑) การเสริมสร้างและรักษาดุลยภาพสภาวะแวดล้อมระหว่างประเทศ (๒) การเสริมสร้างและธำรงไว้ซึ่งสันติภาพและความมั่นคงของภูมิภาค และ (๓) การร่วมมือทางการพัฒนา กับประเทศเพื่อนบ้าน ภูมิภาค โลก รวมถึงองค์การภาครัฐและที่มีใช้ภาครัฐ

๕. การพัฒนากลไกการบริหารจัดการความมั่นคงแบบองค์รวม เพื่อให้กลไกสำคัญต่าง ๆ ทำงานได้อย่างมีประสิทธิภาพ มีการใช้หลักธรรมาภิบาล และการบังคับใช้กฎหมายอย่างเคร่งครัด โดย (๑) การพัฒนา กลไกให้พร้อมสำหรับการติดตาม เฝ้าระวัง แจ้งเตือน ป้องกัน และแก้ไขปัญหาความมั่นคงแบบองค์รวมอย่าง เป็นรูปธรรม (๒) การบริหารจัดการความมั่นคงให้เอื้ออำนวยต่อการพัฒนาประเทศในมิติอื่น ๆ และ (๓) การ พัฒนากลไกและองค์กรขับเคลื่อนยุทธศาสตร์ชาติด้านความมั่นคง

ยุทธศาสตร์ชาติด้านการสร้างความสามารถในการแข่งขัน

ยุทธศาสตร์ชาติด้านการสร้างความสามารถในการแข่งขัน มีเป้าหมายการพัฒนาที่มุ่งเน้นการยกระดับ ศักยภาพของประเทศในหลากหลายมิติ บนพื้นฐานแนวคิด ๓ ประการ ได้แก่ (๑) “ต่อยอดอดีต” โดยมอง กลับไปที่รากเหง้าทางเศรษฐกิจอัตลักษณ์ วัฒนธรรม ประเพณี วิถีชีวิต และจุดเด่นทางทรัพยากรธรรมชาติ ที่หลากหลาย รวมทั้งความได้เปรียบเชิงเปรียบเทียบของประเทศในด้านอื่น ๆ นำมาประยุกต์ผสมผสานกับ เทคโนโลยีและนวัตกรรม เพื่อให้สอดคล้องกับบริบทของเศรษฐกิจและสังคมโลกสมัยใหม่ (๒) “ปรับปรุงปัจจุบัน” เพื่อปูทางสู่ออนาคต ผ่านการพัฒนาโครงสร้างพื้นฐานของประเทศในมิติต่าง ๆ ทั้งโครงข่ายระบบคมนาคมและ ขนส่งโครงสร้างพื้นฐานวิทยาศาสตร์ เทคโนโลยี และดิจิทัล และการปรับสภาพแวดล้อมให้เอื้อต่อการพัฒนา อุตสาหกรรมและบริการอนาคต และ (๓) “สร้างคุณค่าใหม่ในอนาคต” ด้วยการเพิ่มศักยภาพของ ผู้ประกอบการ พัฒนาคู่มือใหม่ รวมถึงปรับปรุงแบบธุรกิจ เพื่อตอบสนองต่อความต้องการของตลาด ผสมผสานกับยุทธศาสตร์ที่รองรับอนาคต บนพื้นฐานของการต่อยอดอดีตและปรับปรุงปัจจุบัน พร้อมทั้งการ ส่งเสริมและสนับสนุนจากภาครัฐ ให้ประเทศไทยสามารถสร้างฐานรายได้และการจ้างงานใหม่ขยายโอกาสทาง การค้าและการลงทุนในเวทีโลก ควบคู่ไปกับการยกระดับรายได้และการกินดีอยู่ดี รวมถึงการเพิ่มขึ้นของคนชั้น กลางและลดความเหลื่อมล้ำของคนในประเทศได้ในคราวเดียวกัน

ตัวชี้วัด ประกอบด้วย (๑) รายได้ประชาชาติ การขยายตัวของผลิตภัณฑ์มวลรวมภายในประเทศ และ การกระจายรายได้ (๒) ผลผลิตภาพการผลิตของประเทศทั้งในปัจจุบันการผลิตและแรงงาน (๓) การลงทุนเพื่อการ วิจัยและพัฒนา และ (๔) ความสามารถในการแข่งขันของประเทศ โดยประเด็นยุทธศาสตร์ชาติด้านการสร้าง ความสามารถในการแข่งขัน ประกอบด้วย ๕ ประเด็น ได้แก่ยุทธศาสตร์ชาติ

๑. การเกษตรสร้างมูลค่า ให้มีความสำคัญกับการเพิ่มผลผลิตภาพการผลิตทั้งเชิงปริมาณและมูลค่า และ ความหลากหลายของสินค้าเกษตร ประกอบด้วย (๑) เกษตรอัตลักษณ์พื้นถิ่น (๒) เกษตรปลอดภัย (๓) เกษตร ชีวภาพ (๔) เกษตรแปรรูปและ (๕) เกษตรอัจฉริยะ

๒. อุตสาหกรรมและบริการแห่งอนาคต โดยสร้างอุตสาหกรรมและบริการแห่งอนาคตที่ขับเคลื่อน ประเทศไทยไปสู่ประเทศที่พัฒนาแล้วด้วยนวัตกรรมและเทคโนโลยีแห่งอนาคต ประกอบด้วย (๑) อุตสาหกรรม ชีวภาพ (๒) อุตสาหกรรมและบริการการแพทย์ครบวงจร (๓) อุตสาหกรรมและบริการดิจิทัล ข้อมูล และ ปัญญาประดิษฐ์ (๔) อุตสาหกรรมและบริการขนส่งและโลจิสติกส์ และ (๕) อุตสาหกรรมความมั่นคงของ ประเทศ

๓. สร้างความหลากหลายด้านการท่องเที่ยว โดยการรักษาการเป็นจุดหมายปลายทางที่สำคัญของการท่องเที่ยวระดับโลกที่ดึงดูดนักท่องเที่ยวทุกระดับและเพิ่มสัดส่วนของนักท่องเที่ยวที่มีคุณภาพสูง ประกอบด้วย (๑) ท่องเที่ยวเชิงสร้างสรรค์และวัฒนธรรม (๒) ท่องเที่ยวเชิงธุรกิจ (๓) ท่องเที่ยวเชิงสุขภาพ ความงามและแพทย์แผนไทย (๔) ท่องเที่ยวสำราญทางน้ำ และ (๕) ท่องเที่ยวเชื่อมโยงภูมิภาค

๔. โครงสร้างพื้นฐาน เชื่อมไทย เชื่อมโลก ครอบคลุมถึงโครงสร้างพื้นฐานทางกายภาพในด้านโครงข่ายคมนาคม พื้นที่และเมือง รวมถึงเทคโนโลยี ตลอดจนโครงสร้างพื้นฐานทางเศรษฐกิจ โดย (๑) เชื่อมโยงโครงข่ายคมนาคมไร้รอยต่อ (๒) สร้างและพัฒนาเขตเศรษฐกิจพิเศษ (๓) เพิ่มพื้นที่และเมืองเศรษฐกิจ (๔) พัฒนาโครงสร้างพื้นฐานเทคโนโลยีสมัยใหม่ และ (๕) รักษาและเสริมสร้างเสถียรภาพทางเศรษฐกิจมหภาค

๕. พัฒนาเศรษฐกิจบนพื้นฐานผู้ประกอบการยุคใหม่ สร้างและพัฒนาผู้ประกอบการยุคใหม่ ที่มีทักษะและจิตวิญญาณของการเป็นผู้ประกอบการ ที่มีความสามารถในการแข่งขันและมีอัตลักษณ์ชัดเจน โดย (๑) สร้างผู้ประกอบการอัจฉริยะ (๒) สร้างโอกาสเข้าถึงบริการทางการเงิน (๓) สร้างโอกาสเข้าถึงตลาด (๔) สร้างโอกาสเข้าถึงข้อมูล และ (๕) ปรับบทบาทและโอกาสการเข้าถึงบริการภาครัฐ

ยุทธศาสตร์ชาติด้านการพัฒนาและเสริมสร้างศักยภาพทรัพยากรมนุษย์

มีเป้าหมายการพัฒนาที่สำคัญเพื่อพัฒนาคนในทุกมิติและในทุกช่วงวัยให้เป็นคนดี เก่งและมีคุณภาพ โดยคนไทยมีความพร้อมทั้งกาย ใจ สติปัญญา มีพัฒนาการที่ดีรอบด้านและมีสุขภาวะที่ดีในทุกช่วงวัย มีจิตสาธารณะ รับผิดชอบต่อสังคมและผู้อื่น มีธรรมาภิบาล โอบอ้อมอารี มีวินัย รักษาศีลธรรม และเป็นพลเมืองดี ของชาติ มีหลักคิดที่ถูกต้อง มีทักษะที่จำเป็นในศตวรรษที่ ๒๑ มีทักษะสื่อสารภาษาอังกฤษและภาษาที่ ๓ และ ๔ อนุรักษ์ภาษาท้องถิ่น มีนิสัยรักการเรียนรู้และการพัฒนาตนเองอย่างต่อเนื่องตลอดชีวิต สู่การเป็นคนไทยที่มีทักษะสูง เป็นนวัตกรรมนักคิด ผู้ประกอบการ เกษตรกรยุคใหม่และอื่น ๆ โดยมีสัมมาชีพตามความถนัดของตนเอง

ตัวชี้วัด ประกอบด้วย (๑) การพัฒนาคุณภาพชีวิต สุขภาวะ และความเป็นอยู่ที่ดีของคนไทย (๒) ผลสัมฤทธิ์ทางการศึกษาและการเรียนรู้ตลอดชีวิต และ (๓) การพัฒนาสังคมและครอบครัวไทย โดยประเด็น ยุทธศาสตร์ชาติด้านการพัฒนาและเสริมสร้างศักยภาพทรัพยากรมนุษย์ ประกอบด้วย ๗ ประเด็น ได้แก่

๑. การปรับเปลี่ยนค่านิยมและวัฒนธรรม มุ่งเน้นให้สถาบันทางสังคมร่วมปลูกฝังค่านิยมและวัฒนธรรมที่พึงประสงค์ โดย (๑) การปลูกฝังค่านิยมและวัฒนธรรมผ่านการเลี้ยงดูในครอบครัว (๒) การบูรณาการเรื่องความซื่อสัตย์ วินัย คุณธรรมจริยธรรม ในการจัดการเรียนการสอนในสถานศึกษา (๓) การสร้างความเข้มแข็งในสถาบันทางศาสนา (๔) การปลูกฝังค่านิยมและวัฒนธรรมโดยใช้ชุมชนเป็นฐาน (๕) การสร้างค่านิยมและวัฒนธรรมที่พึงประสงค์จากภาคธุรกิจ (๖) การใช้สื่อและสื่อสารมวลชนในการปลูกฝังค่านิยมและวัฒนธรรมของคนในสังคม และ (๗) การส่งเสริมให้คนไทยมีจิตสาธารณะและมีความรับผิดชอบต่อส่วนรวม

๒. การพัฒนาศักยภาพคนตลอดช่วงชีวิต มุ่งเน้นการพัฒนาคนเชิงคุณภาพในทุกช่วงวัย ประกอบด้วย (๑) ช่วงการตั้งครรภ์/ปฐมวัย เน้นการเตรียมความพร้อมให้แก่พ่อแม่ก่อนการตั้งครรภ์ (๒) ช่วงวัยเรียน/วัยรุ่น ปลูกฝังความเป็นคนดี มีวินัยพัฒนาทักษะการเรียนรู้ที่สอดคล้องกับศตวรรษที่ ๒๑ (๓) ช่วงวัยแรงงาน ยกกระดับศักยภาพ ทักษะและสมรรถนะแรงงานสอดคล้องกับความต้องการของตลาด และ (๔) ช่วงวัยผู้สูงอายุ ส่งเสริมให้ผู้สูงอายุเป็นพลังในการขับเคลื่อนประเทศ

๓. ปฏิรูปกระบวนการเรียนรู้ที่ตอบสนองต่อการเปลี่ยนแปลง ในศตวรรษที่ ๒๑ มุ่งเน้นผู้เรียนให้มีทักษะการเรียนรู้และมีใจใฝ่เรียนรู้ตลอดเวลา โดย (๑) การปรับเปลี่ยนระบบการเรียนรู้ให้เอื้อต่อการพัฒนาทักษะสำหรับศตวรรษที่ ๒๑ (๒) การเปลี่ยนโฉมบทบาท “ครู” ให้เป็นครูยุคใหม่ (๓) การเพิ่มประสิทธิภาพ

ระบบบริหารจัดการศึกษาในทุกกระดับ ทุกประเภท (๔) การพัฒนาระบบการเรียนรู้ตลอดชีวิต(๕) การสร้างความตื่นตัวให้คนไทยตระหนักถึงบทบาท ความรับผิดชอบ และการวางตำแหน่งของประเทศไทยในภูมิภาคเอเชียอาคเนย์และประชาคมโลก (๖) การวางพื้นฐานระบบรองรับการเรียนรู้โดยใช้ดิจิทัลแพลตฟอร์ม และ (๗) การสร้างระบบการศึกษาเพื่อเป็นเลิศทางวิชาการระดับนานาชาติ

๔. การตระหนักถึงพหุปัญญาของมนุษย์ที่หลากหลาย โดย (๑) การพัฒนาและส่งเสริมพหุปัญญาผ่านครอบครัว ระบบสถานศึกษา สภาพแวดล้อม รวมทั้งสื่อตั้งแต่ระดับปฐมวัย (๒) การสร้างเส้นทางอาชีพ สภาพแวดล้อมการทำงาน และระบบสนับสนุน ที่เหมาะสมสำหรับผู้มีความสามารถพิเศษผ่านกลไกต่าง ๆ และ (๓) การดึงดูดกลุ่มผู้เชี่ยวชาญต่างชาติและคนไทยที่มีความสามารถในต่างประเทศให้มาสร้างและพัฒนาเทคโนโลยีและนวัตกรรมให้กับประเทศ

๕. การเสริมสร้างให้คนไทยมีสุขภาวะที่ดี ครอบคลุมทั้งด้านกาย ใจสติปัญญา และสังคม โดย (๑) การสร้างความรอบรู้ด้านสุขภาวะ (๒) การป้องกันและควบคุมปัจจัยเสี่ยงที่คุกคามสุขภาวะ (๓) การสร้างสภาพแวดล้อมที่เอื้อต่อการมีสุขภาวะที่ดี (๔) การพัฒนาระบบบริการสุขภาพที่ทันสมัยสนับสนุนการสร้างสุขภาวะที่ดี และ(๕) การส่งเสริมให้ชุมชนเป็นฐานในการสร้างสุขภาวะที่ดีในทุกพื้นที่

๖. การสร้างสภาพแวดล้อมที่เอื้อต่อการพัฒนาและเสริมสร้างศักยภาพทรัพยากรมนุษย์ โดย (๑) การสร้างความอยู่ดีมีสุขของครอบครัวไทย (๒) การส่งเสริมบทบาทการมีส่วนร่วมของภาครัฐ ภาคเอกชน องค์กรปกครองส่วนท้องถิ่น ครอบครัวและชุมชนในการพัฒนาทรัพยากรมนุษย์ (๓) การปลูกฝังและพัฒนาทักษะนอกห้องเรียน และ (๔) การพัฒนาระบบฐานข้อมูลเพื่อการพัฒนาทรัพยากรมนุษย์

๗. การเสริมสร้างศักยภาพการกีฬาในการสร้างคุณค่าทางสังคมและพัฒนาประเทศ โดย (๑) การส่งเสริมการออกกำลังกาย และกีฬาขึ้นพื้นฐานให้กลายเป็นวิถีชีวิต (๒) การส่งเสริมให้ประชาชนมีส่วนร่วมในกิจกรรมออกกำลังกาย กีฬาและนันทนาการ (๓) การส่งเสริมการกีฬาเพื่อพัฒนาสู่ระดับอาชีพ และ (๔) การพัฒนาบุคลากรด้านการกีฬาและนันทนาการเพื่อรองรับการเติบโตของอุตสาหกรรมกีฬายุทธศาสตร์ชาติด้านการสร้างโอกาสและความเสมอภาคทางสังคม มีเป้าหมายการพัฒนาที่สำคัญที่ให้ความสำคัญการดึงเอาพลังของภาคส่วนต่าง ๆ ทั้งภาคเอกชน ประชาสังคม ชุมชนท้องถิ่น มาร่วมขับเคลื่อน โดยการสนับสนุนการรวมตัวของประชาชนในการร่วมคิดร่วมทำเพื่อส่วนรวม การกระจายอำนาจและความรับผิดชอบไปสู่กลไกบริหารราชการแผ่นดินในระดับท้องถิ่น การเสริมสร้างความเข้มแข็งของชุมชนในการจัดการตนเอง และการเตรียมความพร้อมของประชากรไทยทั้งในมิติสุขภาพเศรษฐกิจ สังคม และสภาพแวดล้อมให้เป็นประชากรที่มีคุณภาพสามารถพึ่งตนเองและทำประโยชน์แก่ครอบครัว ชุมชน และสังคมให้นานที่สุด โดยรัฐให้หลักประกันการเข้าถึงบริการและสวัสดิการที่มีคุณภาพอย่างเป็นธรรมและทั่วถึงตัวชี้วัด ประกอบด้วย (๑) ความแตกต่างของรายได้ และการเข้าถึงบริการภาครัฐระหว่างกลุ่มประชากร (๒) ความก้าวหน้าของการพัฒนาคน (๓) ความก้าวหน้าในการพัฒนาจังหวัดในการเป็นศูนย์กลางความเจริญทางเศรษฐกิจ สังคม และเทคโนโลยี และ (๔) คุณภาพชีวิตของประชากรสูงอายุ โดยประเด็นยุทธศาสตร์ชาติด้านการสร้างโอกาสและความเสมอภาคทางสังคม ประกอบด้วย ๔ ประเด็น ได้แก่

๑. การลดความเหลื่อมล้ำ สร้างความเป็นธรรมในทุกมิติ โดย (๑) ปรับโครงสร้างเศรษฐกิจฐานราก (๒) ปฏิรูประบบภาษีและการคุ้มครองผู้บริโภค (๓) กระจายการถือครองที่ดินและการเข้าถึงทรัพยากร (๔) เพิ่มผลิตภาพและคุ้มครองแรงงานไทยให้เป็นแรงงานฝีมือที่มีคุณภาพและความริเริ่มสร้างสรรค์ มีความปลอดภัยในการทำงาน(๕) สร้างหลักประกันทางสังคมที่ครอบคลุมและเหมาะสมกับคนทุกช่วงวัย ทุกเพศภาวะและทุกกลุ่ม (๖) ลงทุนทางสังคมแบบมุ่งเป้าเพื่อช่วยเหลือกลุ่มคนยากจนและกลุ่มผู้ด้อยโอกาสโดยตรง (๗) สร้างความเป็น

ธรรมในการเข้าถึงบริการสาธารณสุขและการศึกษา โดยเฉพาะสำหรับผู้มีรายได้น้อยและกลุ่มผู้ด้อยโอกาส และ (๘) สร้างความเป็นธรรมในการเข้าถึงกระบวนการยุติธรรมอย่างทั่วถึง

๒. การกระจายศูนย์กลางความเจริญทางเศรษฐกิจ สังคมและเทคโนโลยี โดย (๑) พัฒนาศูนย์กลางความเจริญทางเศรษฐกิจ สังคมและเทคโนโลยีในภูมิภาค(๒) กำหนดแผนพัฒนาเศรษฐกิจและสังคมของแต่ละกลุ่มจังหวัดในมิติต่างๆ(๓) จัดระบบเมืองที่เอื้อต่อการสร้างชีวิตและสังคมที่มีคุณภาพและปลอดภัย ให้สามารถตอบสนองต่อสังคมสูงวัยและแนวโน้มของการขยายตัวของเมืองในอนาคต (๔) ปรับโครงสร้างและแก้ไขกฎหมายระเบียบบริหารราชการแผ่นดิน เพื่อวางระบบและกลไกการบริหารงานในระดับภาค กลุ่มจังหวัด (๕) สนับสนุนการพัฒนาพื้นที่บนฐานข้อมูลความรู้ เทคโนโลยีและนวัตกรรม และ (๖) การพัฒนากำลังแรงงานในพื้นที่

๓. การเสริมสร้างพลังทางสังคม โดย (๑) สร้างสังคมเข้มแข็งที่แบ่งปันไม่ทอดทิ้งกัน และมีคุณธรรม โดยสนับสนุนการรวมตัวและดึงพลังของภาคส่วนต่าง ๆ(๒) การรองรับสังคมสูงวัยอย่างมีคุณภาพ (๓) สนับสนุนความร่วมมือระหว่างภาครัฐภาคเอกชน ภาควิชาการ ภาคประชาสังคมและภาคประชาชน (๔) ส่งเสริมความเสมอภาคทางเพศและบทบาทของสตรีในการสร้างสรรค์สังคม (๕) สนับสนุนการพัฒนาทุนทางสังคมและวัฒนธรรม และ (๖) สนับสนุนการพัฒนาเทคโนโลยีสารสนเทศและสื่อสร้างสรรค์ เพื่อรองรับสังคมยุคดิจิทัล

๔. การเพิ่มขีดความสามารถของชุมชนท้องถิ่นในการพัฒนา การพึ่งตนเองและการจัดการตนเอง โดย (๑) ส่งเสริมการปรับตัวกิจกรรมในระดับครัวเรือนให้มีขีดความสามารถในการจัดการวางแผนชีวิต สุขภาพ ครอบครัว การเงินและอาชีพ(๒) เสริมสร้างศักยภาพของชุมชนในการพึ่งตนเองและการพึ่งพากันเอง (๓) สร้างการมีส่วนร่วมของภาคส่วนต่าง ๆ เพื่อสร้างประชาธิปไตยชุมชน และ (๔) สร้างภูมิคุ้มกันทางปัญญาให้กับชุมชน

ยุทธศาสตร์ชาติด้านการสร้างการเติบโตบนคุณภาพชีวิตที่เป็นมิตร

ยุทธศาสตร์ชาติด้านการสร้างการเติบโตบนคุณภาพชีวิตที่เป็นมิตร ต่อสิ่งแวดล้อม มีเป้าหมายการพัฒนาที่สำคัญเพื่อนำไปสู่การบรรลุเป้าหมายการพัฒนาที่ยั่งยืนในทุกมิติ ทั้งมิติด้านสังคม เศรษฐกิจ สิ่งแวดล้อม ธรรมภิบาล และความเป็นหุ้นส่วนความร่วมมือระหว่างกันทั้งภายในและภายนอกประเทศอย่างบูรณาการ ใช้พื้นที่เป็นตัวตั้งในการกำหนดกลยุทธ์และแผนงาน และการให้ทุกฝ่ายที่เกี่ยวข้องได้เข้ามามีส่วนร่วมในแบบทางตรงให้มากที่สุดเท่าที่จะเป็นไปได้ โดยเป็นการดำเนินการบนพื้นฐานการเติบโตร่วมกัน ไม่ว่าจะทางเศรษฐกิจ สิ่งแวดล้อม และคุณภาพชีวิตโดยให้ความสำคัญกับการสร้างสมดุลทั้ง ๓ ด้าน อันจะนำไปสู่ความยั่งยืนเพื่อคนรุ่นต่อไปอย่างแท้จริง

ตัวชี้วัด ประกอบด้วย (๑) พื้นที่สีเขียวที่เป็นมิตรกับสิ่งแวดล้อม (๒) สภาพแวดล้อมและทรัพยากรธรรมชาติที่เสื่อมโทรมได้รับการฟื้นฟู (๓) การเติบโตที่เป็นมิตรกับสิ่งแวดล้อม และ (๔) ปริมาณก๊าซเรือนกระจก มูลค่าเศรษฐกิจฐานชีวภาพโดยประเด็นยุทธศาสตร์ชาติด้านการสร้างการเติบโตบนคุณภาพชีวิตที่เป็นมิตรต่อสิ่งแวดล้อม ประกอบด้วย ๖ ประเด็น ได้แก่

๑. สร้างการเติบโตอย่างยั่งยืนบนสังคมเศรษฐกิจสีเขียว โดย (๑) เพิ่มมูลค่าของเศรษฐกิจฐานชีวภาพให้สอดคล้องกับยุทธศาสตร์ด้านการสร้างความสามารถในการแข่งขัน (๒) อนุรักษ์และฟื้นฟูความหลากหลายทางชีวภาพในและนอกถิ่นกำเนิด(๓) อนุรักษ์และฟื้นฟูแม่น้ำลำคลองและแหล่งน้ำธรรมชาติทั่วประเทศ (๔) รักษาและเพิ่มพื้นที่สีเขียวที่เป็นมิตรกับสิ่งแวดล้อมและ (๕) ส่งเสริมการบริโภคและการผลิตที่ยั่งยืน

๒. สร้างการเติบโตอย่างยั่งยืนบนสังคมเศรษฐกิจภาคทะเล โดย (๑) เพิ่มมูลค่าของเศรษฐกิจฐานชีวภาพทางทะเล (๒) ปรับปรุง พื้นฟู และสร้างใหม่ทรัพยากรทางทะเลและชายฝั่งทั้งระบบ (๓) พื้นฟูชายหาดที่เป็นแหล่งท่องเที่ยว ชายฝั่งทะเลได้รับการป้องกันและแก้ไขทั้งระบบ และมีนโยบายการจัดการชายฝั่งแบบบูรณาการอย่างเป็นองค์รวม และ (๔) พัฒนาและเพิ่มสัดส่วนกิจกรรมทางทะเลที่เป็นมิตรต่อสิ่งแวดล้อม

๓. สร้างการเติบโตอย่างยั่งยืนบนสังคมที่เป็นมิตรต่อสภาพภูมิอากาศ โดย (๑) ลดการปล่อยก๊าซเรือนกระจก (๒) มีการปรับตัวเพื่อลดความสูญเสียและเสียหายจากภัยธรรมชาติและผลกระทบที่เกี่ยวข้องกับการเปลี่ยนแปลงสภาพภูมิอากาศ (๓) มุ่งเป้าสู่การลงทุนที่เป็นมิตรต่อสภาพภูมิอากาศในการพัฒนาโครงสร้างพื้นฐานของภาครัฐและภาคเอกชน และ (๔) พัฒนาและสร้างระบบรับมือปรับตัวต่อโรคอุบัติใหม่และโรคอุบัติซ้ำที่เกิดจากการเปลี่ยนแปลงภูมิอากาศ

๔. พัฒนาพื้นที่เมือง ชนบท เกษตรกรรมและอุตสาหกรรมเชิงนิเวศ มุ่งเน้นความเป็นเมืองที่เติบโตอย่างต่อเนื่อง โดย (๑) จัดทำแผนผังภูมินิเวศเพื่อการพัฒนาเมือง ชนบท พื้นที่เกษตรกรรมและอุตสาหกรรม รวมถึงพื้นที่อนุรักษ์ตามศักยภาพและความเหมาะสมทางภูมินิเวศอย่างเป็นเอกภาพ (๒) พัฒนาพื้นที่เมือง ชนบทเกษตรกรรม และ อุตสาหกรรมเชิงนิเวศ ที่มีการบริหารจัดการตามแผนผังภูมินิเวศอย่างยั่งยืน (๓) จัดการมลพิษที่มีผลกระทบต่อสิ่งแวดล้อม และสารเคมีในภาคเกษตรทั้งระบบ ให้เป็นไปตามมาตรฐานสากลและค่ามาตรฐานสากล (๔) สงวนรักษา อนุรักษ์พื้นฟู และพัฒนาทรัพยากรธรรมชาติ มรดกทางสถาปัตยกรรมและศิลปวัฒนธรรมอัตลักษณ์ และวิถีชีวิตพื้นถิ่นบนฐานธรรมชาติ และฐานวัฒนธรรมอย่างยั่งยืน (๕) พัฒนาเครือข่ายองค์กรพัฒนาเมืองและชุมชน รวมทั้งกลุ่มอาสาสมัคร ด้วยกลไกการมีส่วนร่วมของทุกภาคส่วนในท้องถิ่น และ (๖) เสริมสร้างระบบสาธารณสุขและอนามัยสิ่งแวดล้อมและยกระดับความสามารถในการป้องกันโรคอุบัติใหม่และอุบัติซ้ำ

๕. พัฒนาความมั่นคงน้ำ พลังงาน และเกษตรที่เป็นมิตรต่อสิ่งแวดล้อม โดย (๑) พัฒนาการจัดการน้ำเชิงลุ่มน้ำทั้งระบบเพื่อเพิ่มความมั่นคงด้านน้ำของประเทศ(๒) เพิ่มผลิตภาพของน้ำทั้งระบบในการใช้น้ำอย่างประหยัด รู้คุณค่า และสร้างมูลค่าเพิ่มจากการใช้น้ำให้ทัดเทียมกับระดับสากล (๓) พัฒนาความมั่นคงพลังงานของประเทศและส่งเสริมการใช้พลังงานที่เป็นมิตรต่อสิ่งแวดล้อม (๔) เพิ่มประสิทธิภาพการใช้พลังงาน โดยลดความเข้มข้นของการใช้พลังงาน และ (๕) พัฒนาความมั่นคงด้านการเกษตรและอาหารของประเทศและชุมชน ในมิติปริมาณ คุณภาพ ราคาและการเข้าถึงอาหาร

๖. ยกระดับกระบวนการทัศน์เพื่อกำหนดอนาคตประเทศ โดย (๑) ส่งเสริมคุณลักษณะและพฤติกรรมที่พึงประสงค์ด้านสิ่งแวดล้อมและคุณภาพชีวิตที่ดีของคนไทย (๒) พัฒนาเครื่องมือ กลไกและระบบยุติธรรม และระบบประชาธิปไตยสิ่งแวดล้อม (๓) จัดโครงสร้างเชิงสถาบันเพื่อจัดการประเด็นร่วม ด้านการบริหารจัดการทรัพยากรธรรมชาติและสิ่งแวดล้อมที่สำคัญ และ (๔) พัฒนาและดำเนินโครงการที่ยกระดับกระบวนการทัศน์ เพื่อกำหนดอนาคตประเทศ ด้านทรัพยากรธรรมชาติ สิ่งแวดล้อมและวัฒนธรรม บนหลักของการมีส่วนร่วม และธรรมาภิบาล

ยุทธศาสตร์ชาติด้านการปรับสมดุลและพัฒนาระบบการบริหารจัดการภาครัฐ

ยุทธศาสตร์ชาติด้านการปรับสมดุลและพัฒนาระบบการบริหารจัดการภาครัฐมีเป้าหมายการพัฒนาที่สำคัญเพื่อปรับเปลี่ยนภาครัฐที่ยึดหลัก “ภาครัฐของประชาชนเพื่อประชาชนและประโยชน์ส่วนรวม” โดยภาครัฐต้องมีขนาดที่เหมาะสมกับบทบาทภารกิจ แยกแยะบทบาทหน่วยงานของรัฐที่ทำหน้าที่ในการกำกับหรือในการให้บริการยึดหลักธรรมาภิบาล ปรับวัฒนธรรมการทำงานให้มุ่งผลสัมฤทธิ์และผลประโยชน์ส่วนรวม มีความทันสมัย และพร้อมที่จะปรับตัวให้ทันต่อการเปลี่ยนแปลงของโลกอยู่ตลอดเวลา โดยเฉพาะอย่างยิ่งการนำ

นวัตกรรม เทคโนโลยีข้อมูลขนาดใหญ่ ระบบการทำงานที่เป็นดิจิทัลเข้ามาประยุกต์ใช้อย่างคุ้มค่า และปฏิบัติงานเทียบได้กับมาตรฐานสากล รวมทั้งมีลักษณะเปิดกว้าง เชื่อมโยงถึงกันและเปิดโอกาสให้ทุกภาคส่วน เข้ามามีส่วนร่วมเพื่อตอบสนองความต้องการของประชาชนได้อย่างสะดวก รวดเร็วและโปร่งใส โดยทุกภาคส่วนในสังคมต้องร่วมกันปลูกฝังค่านิยมความซื่อสัตย์สุจริตความมัธยัสถ์ และสร้างจิตสำนึกในการปฏิเสธไม่ยอมรับการทุจริตประพฤติมิชอบอย่างสิ้นเชิง นอกจากนี้ กฎหมายต้องมีความชัดเจน มีเพียงเท่าที่จำเป็น มีความทันสมัยมีความเป็นสากล มีประสิทธิภาพ และนำไปสู่การลดความเหลื่อมล้ำและเอื้อต่อการพัฒนา โดยกระบวนการยุติธรรมมีการบริหารที่มีประสิทธิภาพ เป็นธรรม ไม่เลือกปฏิบัติและการอำนวยความสะดวกตามหลักนิติธรรม

ตัวชี้วัด ประกอบด้วย (๑) ระดับความพึงพอใจของประชาชนต่อการให้บริการสาธารณะของภาครัฐ (๒) ประสิทธิภาพของการบริการภาครัฐ (๓) ระดับความโปร่งใสการทุจริต ประพฤติมิชอบและ (๔) ความเสมอภาคในกระบวนการยุติธรรม โดยประเด็นยุทธศาสตร์ชาติด้านการปรับสมดุลและพัฒนาระบบการบริหารจัดการภาครัฐประกอบด้วย ๘ ประเด็น ได้แก่

๑. ภาครัฐที่ยึดประชาชนเป็นศูนย์กลาง ตอบสนองความต้องการ และให้บริการอย่างสะดวก รวดเร็ว โปร่งใส โดย (๑) การให้บริการสาธารณะของภาครัฐได้มาตรฐานสากลและเป็นระดับแนวหน้าของภูมิภาค และ (๒) ภาครัฐมีความเชื่อมโยงในการให้บริการสาธารณะต่าง ๆ ผ่านการนำเทคโนโลยีดิจิทัลมาประยุกต์ใช้

๒. ภาครัฐบริหารงานแบบบูรณาการโดยมียุทธศาสตร์ชาติเป็นเป้าหมายและเชื่อมโยงการพัฒนา ในทุกระดับ ทุกประเด็น ทุกภารกิจ และทุกพื้นที่ โดย (๑) ให้ยุทธศาสตร์ชาติเป็นกลไกขับเคลื่อนการพัฒนาประเทศ (๒) ระบบการเงินการคลังประเทศสนับสนุนการขับเคลื่อนยุทธศาสตร์ชาติ และ (๓) ระบบติดตามประเมินผลที่สะท้อนการบรรลุเป้าหมายยุทธศาสตร์ชาติในทุกระดับ

๓. ภาครัฐมีขนาดเล็กลง เหมาะสมกับภารกิจ ส่งเสริมให้ประชาชนและทุกภาคส่วนมีส่วนร่วมในการพัฒนาประเทศ โดย (๑) ภาครัฐมีขนาดที่เหมาะสม(๒) ทุกภาคส่วนมีส่วนร่วมในการพัฒนาประเทศ และ (๓) ส่งเสริมการกระจายอำนาจและสนับสนุนบทบาทชุมชนท้องถิ่นให้องค์กรปกครองส่วนท้องถิ่นเป็นหน่วยงานที่มีสมรรถนะสูง ตั้งอยู่บนหลักธรรมาภิบาล

๔. ภาครัฐมีความทันสมัย โดย (๑) องค์กรภาครัฐมีความยืดหยุ่นเหมาะสมกับบริบทการพัฒนาประเทศ และ (๒) พัฒนาและปรับระบบวิธีการปฏิบัติราชการให้ทันสมัย

๕. บุคลากรภาครัฐเป็นคนดีและเก่ง ยึดหลักคุณธรรม จริยธรรม มีจิตสำนึกมีความสามารถสูง มุ่งมั่น และเป็นมืออาชีพ โดย (๑) ภาครัฐมีการบริหารกำลังคนที่มีความคล่องตัว ยึดระบบคุณธรรม และ (๒) บุคลากรภาครัฐยึดค่านิยมในการทำงานเพื่อประชาชน มีคุณธรรม และมีการพัฒนาตามเส้นทางความก้าวหน้าในอาชีพ

๖. ภาครัฐมีความโปร่งใส ปลอดการทุจริตและประพฤติมิชอบ โดย(๑) ประชาชนและภาคีต่าง ๆ ในสังคมร่วมมือกันในการป้องกันการทุจริตและประพฤติมิชอบ (๒) บุคลากรภาครัฐยึดมั่นในหลักคุณธรรม จริยธรรมและความซื่อสัตย์สุจริต(๓) การปราบปรามการทุจริตประพฤติมิชอบมีประสิทธิภาพมีความเด็ดขาด เป็นธรรมและตรวจสอบได้ และ (๔) การบริหารจัดการการป้องกันและปราบปรามการทุจริตอย่างเป็นระบบแบบบูรณาการ

๗. กฎหมายมีความสอดคล้องเหมาะสมกับบริบทต่าง ๆ และมีเท่าที่จำเป็นโดย (๑) ภาครัฐจัดให้มีกฎหมายที่สอดคล้องและเหมาะสมกับบริบทต่าง ๆ ที่เปลี่ยนแปลง(๒) มีกฎหมายเท่าที่จำเป็น และ (๓) การบังคับใช้กฎหมายอย่างมีประสิทธิภาพ เท่าเทียมมีการเสริมสร้างประสิทธิภาพการใช้กฎหมาย

๘. กระบวนการยุติธรรมเคารพสิทธิมนุษยชนและปฏิบัติต่อประชาชนโดยเสมอภาค โดย (๑) บุคลากรและหน่วยงานในกระบวนการยุติธรรมเคารพและยึดมั่นในหลักประชาธิปไตย เคารพศักดิ์ศรีความเป็นมนุษย์ที่พึงได้รับการปฏิบัติอย่างเท่าเทียม(๒) ทุกหน่วยงานในกระบวนการยุติธรรม มีบทบาทเชิงรุกร่วมกันในทุกขั้นตอนของการค้นหาความจริง (๓) หน่วยงานในกระบวนการยุติธรรมทั้งทางแพ่ง อาญาและปกครองมีเป้าหมายและยุทธศาสตร์ร่วมกัน (๔) ส่งเสริมระบบยุติธรรมทางเลือกระบบยุติธรรมชุมชน และการมีส่วนร่วมของประชาชนในกระบวนการยุติธรรม และ(๕) พัฒนามาตรการอื่นแทนโทษทางอาญา

๑.๒ แผนพัฒนาเศรษฐกิจและสังคมแห่งชาติ ฉบับที่ ๑๒ (พ.ศ.๒๕๖๐-๒๕๖๔)

แผนพัฒนาเศรษฐกิจและสังคมแห่งชาติ ฉบับที่ ๑๒ (พ.ศ. ๒๕๖๐-๒๕๖๔) ได้จัดทำขึ้นในช่วงเวลาของการปฏิรูปประเทศท่ามกลางสถานการณ์โลกที่เปลี่ยนแปลงอย่างรวดเร็วและเชื่อมโยงกันใกล้ชิดกันมากขึ้น โดยได้น้อมนำหลัก “ปรัชญาของเศรษฐกิจพอเพียง” มาเป็นปรัชญาทางในการพัฒนาประเทศต่อเนื่องจากแผนพัฒนาฯ ฉบับที่ ๙-๑๑ เพื่อเสริมสร้างภูมิคุ้มกันและช่วยให้สังคมไทยสามารถยืนหยัดอยู่ได้อย่างมั่นคงเกิดภูมิคุ้มกัน และมีการบริหารจัดการความเสี่ยงอย่างเหมาะสม ส่งผลให้การพัฒนาประเทศสู่ความสมดุลและยั่งยืน

ในการจัดทำแผนพัฒนาฯ ฉบับที่ ๑๒ ครั้งนี้ สำนักงานคณะกรรมการพัฒนาการเศรษฐกิจและสังคมแห่งชาติ (สศช.) ได้จัดทำบนพื้นฐานของยุทธศาสตร์ชาติ ๒๐ ปี (พ.ศ. ๒๕๖๐ - ๒๕๗๙) ซึ่งเป็นแผนแม่บทหลักของการพัฒนาประเทศ และเป้าหมายการพัฒนาที่ยั่งยืน (Sustainable Development Goals: SDGs) รวมทั้งการปรับโครงสร้างประเทศไทยไปสู่ประเทศไทย ๔.๐ ตลอดจนประเด็นการปฏิรูปประเทศ นอกจากนี้ได้ให้ความสำคัญกับการมีส่วนร่วมของภาคีการพัฒนาทุกภาคส่วนทั้งในระดับกลุ่มอาชีพ ระดับภาค และระดับประเทศในทุกขั้นตอนของแผนฯ อย่างกว้างขวางและต่อเนื่องเพื่อร่วมกันกำหนดวิสัยทัศน์และทิศทางการพัฒนาประเทศ รวมทั้งร่วมจัดหารายละเอียดยุทธศาสตร์ของแผนฯ เพื่อมุ่งสู่ “ความมั่นคง มั่งคั่งและยั่งยืน ”

การพัฒนาประเทศในระยะแผนพัฒนาฯ ฉบับที่ ๑๒ จึงเป็นจุดเปลี่ยนที่สำคัญในการเชื่อมต่อกับยุทธศาสตร์ชาติ ๒๐ ปีในลักษณะการแปลงยุทธศาสตร์ระยะยาวสู่การปฏิบัติ โดยในแต่ละยุทธศาสตร์ของแผนพัฒนาฯ ฉบับที่ ๑๒ ได้กำหนดประเด็นการพัฒนา พร้อมทั้งแผนงาน/โครงการสำคัญที่ต้องดำเนินการให้เห็นผลเป็นรูปธรรมในช่วง ๕ ปีแรกของการขับเคลื่อนยุทธศาสตร์ชาติเพื่อเตรียมความพร้อมคน สังคม และระบบเศรษฐกิจของประเทศให้สามารถปรับตัวรองรับผลกระทบจากการเปลี่ยนแปลงได้อย่างเหมาะสม ขณะเดียวกัน ยังได้กำหนดแนวคิดและกลไกการขับเคลื่อนและติดตามประเมินผลที่ชัดเจนเพื่อกำกับให้การพัฒนาเป็นไปอย่างมีทิศทางและเกิดประสิทธิภาพ นำไปสู่การพัฒนาเพื่อประโยชน์สุขที่ยั่งยืนของสังคมไทย

การพัฒนาประเทศตามแนวทางของแผนพัฒนาเศรษฐกิจและสังคมแห่งชาติที่ผ่านมา ส่งผลให้ประเทศไทยมีระดับการพัฒนาที่สูงขึ้นตามลำดับ ได้แก่ เศรษฐกิจไทยมีขนาดใหญ่ขึ้น มีฐานการผลิตและบริการที่มีความเข้มแข็งและโดดเด่นในหลายสาขา และความร่วมมือกับมิตรประเทศทั้งในรูปทวิภาคีและพหุภาคี รวมถึงความร่วมมือกับประเทศในอนุภูมิภาคและอาเซียนมีความเข้มข้นและชัดเจนขึ้น ขยายโอกาสด้าน การค้าและการลงทุนของไทยเพิ่มขึ้น ในขณะที่โครงสร้างพื้นฐานมีการพัฒนาครอบคลุมมากขึ้น และการบริการทางสังคมทุกด้านที่มีความครอบคลุมทั่วถึง ทำให้รายได้ประชาชนสูงขึ้นปัญหาความยากจนลดลง และคุณภาพชีวิตประชาชนดีขึ้น

อย่างไรก็ตาม โครงสร้างเศรษฐกิจไทยมีความเชื่อมโยงกับเศรษฐกิจและสังคมโลกมากขึ้น จึงทำให้มีความอ่อนไหวและผันผวนตามปัจจัยภายนอก ในขณะที่ความสามารถในการแข่งขันปรับตัวช้า เนื่องจากการ

ยกระดับห่วงโซ่มูลค่าการผลิตเกษตร อุตสาหกรรม และบริการสู่การใช้องค์ความรู้ วิทยาศาสตร์ เทคโนโลยี และนวัตกรรมยังดำเนินการได้น้อย ทำให้ฐานการผลิตเกษตร อุตสาหกรรม และบริการมีผลิตภาพการผลิตต่ำ ประกอบกับประเทศไทยยังประสบปัญหาคุณภาพในเกือบทุกด้าน ที่สำคัญได้แก่ คุณภาพคน คุณภาพ การศึกษา คุณภาพบริการสาธารณสุขและบริการสาธารณสุข สังคมไทยยังมีความเหลื่อมล้ำ สูง ก่อให้เกิดความ แตกแยก

นอกจากนี้ทรัพยากรธรรมชาติร่อยหรอและสิ่งแวดล้อมเสื่อมโทรมอย่างรวดเร็ว มีภาวะขยะล้นเมือง และการบริหารจัดการน้ำยังไม่เป็นระบบโครงข่ายที่สมบูรณ์ ในขณะที่ความเสี่ยงและผลกระทบที่เกิดจาก สภาพภูมิอากาศผันผวนมีความรุนแรงมากขึ้น ทำให้กฎเกณฑ์และกฎระเบียบของสังคมที่เกี่ยวกับการใช้ ทรัพยากรธรรมชาติและสิ่งแวดล้อมมีความเข้มงวดมากขึ้น ซึ่งส่วนหนึ่งสะท้อนถึงปัญหาการจัดการภาครัฐที่ ขาดประสิทธิภาพเพราะการบริหารจัดการยังขาดเอกภาพ และการปฏิรูปกฎหมายเพื่อพัฒนาประเทศยังล่าช้า

ดังนั้น การพัฒนาประเทศในช่วงแผนพัฒนาฯ ฉบับที่ ๑๒ จำเป็นต้องมีการเตรียมความพร้อมเพื่อ วางรากฐานของประเทศในระยะยาวให้มุ่งต่อยอดผลสัมฤทธิ์ของแผนที่สอดคล้องเชื่อมโยงและรองรับการ พัฒนาอย่างต่อเนื่องกัน ไปตลอด ๒๐ ปี ตามกรอบยุทธศาสตร์ชาติ (พ.ศ. ๒๕๖๐-๒๕๗๙) โดยมีสาระสำคัญ สรุปได้ ดังนี้

๑. ภาพรวมการพัฒนาในช่วงแผนพัฒนาฯ ฉบับที่ ๑๒

๑.๑ หลักการ หลักการพัฒนาประเทศที่สำคัญในระยะแผนพัฒนาฯ ฉบับที่ ๑๒ ยึดหลัก “ปรัชญา ของเศรษฐกิจพอเพียง” “การพัฒนาที่ยั่งยืน” และ “คนเป็นศูนย์กลางการพัฒนา” ที่ต่อเนื่อง จากแผนพัฒนาฯ ฉบับที่ ๙-๑๑ และยึดหลักการเจริญเติบโตทางเศรษฐกิจที่ลดความเหลื่อมล้ำและขับเคลื่อน การ เจริญเติบโตจากการเพิ่มผลิตภาพการผลิตบนฐานการใช้ภูมิปัญญาและนวัตกรรม

สำหรับการกำหนดวิสัยทัศน์ของแผนพัฒนาฯ ฉบับนี้ยึดวิสัยทัศน์ของกรอบ ยุทธศาสตร์ชาติที่ กำหนดว่า “ประเทศไทยมีความมั่นคง มั่งคั่ง ยั่งยืน เป็นประเทศพัฒนาแล้ว ด้วยการพัฒนาตามหลักปรัชญา ของเศรษฐกิจพอเพียง” ในขณะที่การกำหนดเป้าหมายและตัวชี้วัดในด้านต่างๆ ของแผนพัฒนาฯ ได้ยึด เป้าหมายอนาคตประเทศไทยปี ๒๕๗๙ ที่เป็นเป้าหมายยุทธศาสตร์ชาติ ๒๐ ปี มาเป็น กรอบในการกำหนด เป้าหมายที่จะบรรลุใน ๕ ปี โดยที่เป้าหมายและตัวชี้วัดต้องสอดคล้องกับกรอบเป้าหมาย การพัฒนาเศรษฐกิจ สังคม และสิ่งแวดล้อม ที่องค์การระหว่างประเทศกำหนดขึ้น อาทิ การพัฒนาที่ยั่งยืน (sustainable development goals : SDGs) ที่องค์การสหประชาชาติกำหนดขึ้น เป็นต้น ส่วนแนวทางการ พัฒนา ได้บูรณา การนโยบายหรือประเด็นพัฒนาที่สำคัญของประเด็นการปฏิรูปประเทศ ๓๗ วาระ และ ไทยแลนด์ ๔.๐

การจัดทำแผน ขับเคลื่อน และการติดตามประเมินผล เน้นกระบวนการมีส่วนร่วม ทั้ง จาก ภาครัฐ เอกชน ประชาชน และภาคการศึกษา ในทุกพื้นที่ของประเทศ เป็นกลไกประชารัฐที่รวมพลัง ให้ สามารถกำหนดเป้าหมาย แนวทางการพัฒนา รวมทั้งแผนงานโครงการสำคัญที่ตอบสนองความต้องการและ แก้ไขปัญหาให้กับประชาชนได้อย่างสอดคล้องกับภูมิสังคมและเกิดผลสัมฤทธิ์อย่างจริงจังใน ๕ ปี

๑.๒ จุดเปลี่ยนสำคัญในแผนพัฒนาเศรษฐกิจและสังคมฉบับที่ ๑๒

ประเทศไทยมียุทธศาสตร์ชาติ ๒๐ ปี โดยแผนพัฒนาฯ ฉบับที่ ๑๒ จะเป็นแผนแรกที่ถูกใช้ให้ เป็นกลไกเชื่อมโยงสู่การขับเคลื่อนการพัฒนา ซึ่งกำหนดเป้าหมายและตัวชี้วัดที่จะต้องบรรลุผลลัพธ์ และ ผลสัมฤทธิ์ของการพัฒนา รวมทั้งกำหนดแนวทางการพัฒนาในรายละเอียดที่ต้องเชื่อมต่อถึงการปฏิบัติที่ ต้อง ดำเนินการในช่วง ๕ ปี โดยได้กำหนดแผนงาน/โครงการสำคัญ (Flagship Program) และประเด็นพัฒนา เชิง บูรณาการที่สำคัญ ในช่วง ๕ ปีแรกของการขับเคลื่อนยุทธศาสตร์ชาติสู่การปฏิบัติ จะทำให้ระบบการจัดสรร งบประมาณ การบริหารจัดการงบประมาณแผ่นดิน แผนสำหรับบริหารราชการแผ่นดิน กฎ ระเบียบวินัยทาง

การเงินและการคลังภาครัฐ และระบบการติดตามประเมินผลการดำเนินงานตามยุทธศาสตร์การพัฒนา ตลอดจนระบบการติดตามประเมินผลการปฏิบัติราชการของหน่วยงานภาครัฐต้องมีการเปลี่ยนแปลงอย่างมาก นอกจากนี้ในแผนพัฒนาฯ ฉบับที่ ๑๒ มีแนวทางการพัฒนาจังหวัด ภาค และเมือง ที่ กำหนดพื้นที่เป้าหมาย สาขาการผลิตและบริการเป้าหมายที่ชัดเจน เพื่อใช้เป็นแนวทางในการปฏิบัติและกำกับ ให้การขับเคลื่อนการพัฒนาเชิงพื้นที่ จังหวัด ภาค และเมือง เกิดผลสัมฤทธิ์และสอดคล้องกับเป้าหมายรวมของประเทศ รวมทั้งได้กำหนดแนวทางเพื่อสนับสนุนการขับเคลื่อนประเด็นการปฏิรูปประเทศที่สภาพัฒนาฯ กำหนด และสภาขับเคลื่อนการปฏิรูปได้เสนอและต้องเร่งดำเนินการให้แล้วเสร็จในช่วง ๕ ปีต่อจากนี้

๑.๓ ประเด็นการพัฒนาหลักที่สำคัญในช่วงแผนพัฒนาฯ ฉบับที่ ๑๒ ประเทศไทยแม้ว่า ได้ดำเนินมาตรการเพื่อส่งเสริมการบริหารจัดการที่ดี มีการขยายการลงทุนในโครงสร้างพื้นฐานที่เป็นระบบ โครงข่ายมากขึ้น และมีการเพิ่มการลงทุนเพื่อการวิจัยและพัฒนา แต่อันดับความสามารถในการแข่งขันของไทย ยังปรับตัวช้าเมื่อเทียบกับหลายประเทศ เนื่องจากคุณภาพคนต่ำ การลงทุนในการวิจัยและพัฒนายังมีน้อย คุณภาพของโครงสร้างพื้นฐานยังไม่ดี และปัญหาการบริหารจัดการภาครัฐและกฎระเบียบต่างๆ ล้าสมัยและขาดประสิทธิภาพในการบังคับใช้ เมื่อต้องเผชิญกับปัญหาวิกฤตเศรษฐกิจโลกและภัยพิบัติธรรมชาติ ทำให้เศรษฐกิจไทยผันผวนได้ง่าย และเศรษฐกิจโดยรวมขยายตัวในอัตราที่ต่ำกว่าศักยภาพมาต่อเนื่องหลายปี

นอกจากนี้ประเทศไทยต้องเผชิญกับแรงกดดันและความเสี่ยงมากขึ้นภายใต้สถานการณ์ที่ กระแสโลกาภิวัตน์เข้มข้นมากขึ้น เป็นโลกไร้พรมแดน โดยมีการเคลื่อนย้ายคน เงินทุน องค์ความรู้ เทคโนโลยี ข่าวสาร สินค้าและบริการอย่างเสรี ทำให้การแข่งขันในตลาดโลกรุนแรงขึ้น ส่งผลให้มีการรวมตัวด้านเศรษฐกิจของกลุ่มต่างๆ ในโลกมีความเข้มข้นขึ้น ประเทศเศรษฐกิจใหม่มีขีดความสามารถในการแข่งขันมากขึ้น เช่น จีน อินเดีย ละตินอเมริกา และเวียดนาม ซึ่งมีแรงงานราคาถูกและมีมาตรการอื่นๆ ประกอบในการดึงดูดการลงทุน จากต่างประเทศได้เพิ่มขึ้น นอกจากนี้การพัฒนาระบบการสื่อสารด้วยเทคโนโลยีสมัยใหม่ทำให้สังคมโลกมีความ เชื่อมโยงกันอย่างใกล้ชิดมากขึ้น ทำให้เกิดภัยคุกคามและความเสี่ยง อาทิ การก่อการร้าย โรคระบาด อาชญากรรมข้ามชาติ ปัญหาแรงงานต่างด้าว

ในขณะเดียวกันประเทศไทยมีความเสี่ยงจากการเปลี่ยนแปลงโครงสร้างประชากรสู่สังคมสูงวัยมากขึ้น จำนวนประชากรวัยแรงงานลดลง ผู้สูงอายุมีปัญหาสุขภาพและมีแนวโน้มอยู่คนเดียวสูงขึ้น ปัญหา ความยากจนยังกระจุกตัวหนาแน่นในภาคตะวันออกเฉียงเหนือและภาคเหนือ รวมทั้งความแตกต่างของรายได้ ระหว่างกลุ่มคนรวยที่สุดและกลุ่มคนจนที่สุดสูงถึง ๓๔.๙ เท่า ในปี ๒๕๕๖ เนื่องจากการกระจายโอกาสการพัฒนาไม่ทั่วถึง ยิ่งไปกว่านั้นทรัพยากรธรรมชาติเสื่อมโทรม มีปัญหาความขัดแย้งในการใช้ประโยชน์ ทรัพยากรธรรมชาติระหว่างรัฐกับประชาชน และระหว่างประชาชนในกลุ่มต่างๆ เนื่องจากการจัดการ ทรัพยากรธรรมชาติมีลักษณะรวมศูนย์ขาดการเชื่อมโยงกับพื้นที่ ในขณะที่ปัญหาสิ่งแวดล้อมเพิ่มสูงขึ้นตาม การขยายตัวของเศรษฐกิจและชุมชนเมือง ประกอบกับสภาพภูมิอากาศมีการเปลี่ยนแปลงผันผวนมากขึ้น ประเทศไทยต้องเผชิญกับภัยพิบัติทางธรรมชาติรุนแรงมากขึ้น ส่งผลกระทบต่อเศรษฐกิจและสังคมไทยมากกว่า ในอดีต

ภายใต้เงื่อนไขและสภาพแวดล้อมด้านเศรษฐกิจ สังคม ทรัพยากรธรรมชาติและสิ่งแวดล้อมที่เกิดขึ้นทั้งในและต่างประเทศดังกล่าว จะเป็นแรงกดดันให้ประเทศไทยต้องปรับตัวและมีการบริหารความเสี่ยง อย่างชาญฉลาดมากขึ้น ต่อจากนี้ไป ประเทศไทยต้องปรับเปลี่ยนครั้งใหญ่ เพื่อแก้ไขปัญหารากฐานสำคัญที่เป็น จุดอ่อนและข้อจำกัดของประเทศที่สั่งสมมานาน ในขณะเดียวกันดำเนินยุทธศาสตร์เชิงรุกเพื่อใช้ประโยชน์จาก จุดแข็งและจุดเด่นของประเทศ ดังนั้นจึงมีความจำเป็นที่จะต้องให้ความสำคัญกับประเด็นที่มีลักษณะการบูรณา

การ และใช้ประกอบการพิจารณาการจัดสรรงบประมาณ เพื่อการแปลงแผนไปสู่การปฏิบัติเกิดผลสัมฤทธิ์ได้
อย่างแท้จริง ในประเด็นต่างๆ ดังนี้

**๑.๓.๑ การพัฒนานวัตกรรมและการนำมาใช้ขับเคลื่อนการพัฒนาในทุกมิติเพื่อ ยกกระดับ
ศักยภาพของประเทศ** โดยจะมุ่งเน้นการนำความคิดสร้างสรรค์และการพัฒนานวัตกรรม ทำให้เกิดสิ่ง ใหม่ที่มี
มูลค่าเพิ่มทางเศรษฐกิจทั้งในเรื่องกระบวนการผลิตและรูปแบบผลิตภัณฑ์และบริการใหม่ๆ โดยการกำหนด
วาระการวิจัยแห่งชาติ (National Research Agenda) ให้มีจุดเน้นที่ชัดเจน เฉพาะเจาะจง และ สอดคล้อง
กับสาขาเป้าหมายการพัฒนาประเทศ และใช้กลยุทธ์ด้านนวัตกรรมบูรณาการวิจัยและพัฒนากับการ นำไปใช้
ประโยชน์ในเชิงพาณิชย์และการพัฒนานวัตกรรม

**๑.๓.๒ การส่งเสริมและสนับสนุนการวิจัยและพัฒนา วิทยาศาสตร์เทคโนโลยี และ
นวัตกรรม** โดยสนับสนุนการวิจัยพัฒนา การดัดแปลงและต่อยอดการพัฒนาเทคโนโลยีไปสู่ความเป็น อัจฉริยะ
โดยใช้เทคโนโลยีขั้นสูงและการผสมผสานเทคโนโลยี การพัฒนาผู้ประกอบการให้เป็นผู้ประกอบการทาง
เทคโนโลยี(Techpreneur) รวมทั้งการเชื่อมโยงระหว่างภาคการผลิตที่เป็นกลุ่มใหญ่ของประเทศ ได้แก่
เกษตรกรรายย่อย วิสาหกิจชุมชน และวิสาหกิจขนาดกลางและขนาดย่อมกับสถาบันวิจัย และ
สถาบันการศึกษา รวมทั้งพัฒนาและยกระดับโครงสร้างพื้นฐานที่มีอยู่ให้ตอบสนองการเปลี่ยนแปลงเทคโนโลยี
แบบก้าวกระโดด โดยเฉพาะเร่งสร้างและพัฒนาบุคลากรวิจัยในสาขา STEM (Science, Technology,
Engineering, and Mathematics) และสนับสนุนการดำเนินงานอย่างเป็นเครือข่ายระหว่างสถาบันวิจัย
สถาบันการศึกษา ภาครัฐ ภาคเอกชน และภาคประชาชน/ชุมชน รวมทั้งการปรับกลไกระบบวิจัยและพัฒนา
ของประเทศทั้งระบบ

**๑.๓.๓ การเตรียมพร้อมด้านกำลังคนและการเสริมสร้างศักยภาพของประชากร ในทุก
ช่วงวัย** มุ่งเน้นการยกระดับคุณภาพทุนมนุษย์ของประเทศ โดยพัฒนาคนให้เหมาะสมตามช่วงวัย เพื่อให้
เติบโตอย่างมีคุณภาพ การหล่อหลอมให้คนไทยมีค่านิยมตามบรรทัดฐานที่ดีทางสังคม เป็นคนดี มีสุขภาวะที่ดี
มีคุณธรรมจริยธรรม มีระเบียบวินัย และมีจิตสำนึกที่ดีต่อสังคมส่วนรวม การพัฒนาทักษะที่สอดคล้องกับ
ต้องการในตลาดแรงงานและทักษะที่จำเป็นต่อการดำรงชีวิตในศตวรรษที่ ๒๑ ของคนในแต่ละช่วงวัยตาม
ความเหมาะสม การเตรียมความพร้อมของกำลังคนด้านวิทยาศาสตร์และเทคโนโลยีที่จะเปลี่ยนแปลงโลกใน
อนาคต ตลอดจนการยกระดับคุณภาพการศึกษาสู่ความเป็นเลิศ การสร้างเสริมให้คนมีสุขภาพดีที่เน้นการ
ปรับเปลี่ยนพฤติกรรมทางสุขภาพและการลดปัจจัยเสี่ยงด้านสภาพแวดล้อมที่ส่งผลต่อสุขภาพ

๑.๓.๔ การสร้างความเป็นธรรมและลดความเหลื่อมล้ำ ให้ความสำคัญกับการ จัดบริการ
ของรัฐที่มีคุณภาพทั้งด้านการศึกษา สาธารณสุข ให้กับผู้ที่ด้อยโอกาสและผู้ที่อยู่อาศัยในพื้นที่ห่างไกล การจัดสรร
ที่ดินทำกิน สนับสนุนในเรื่องการสร้างอาชีพ รายได้ และสนับสนุนการเพิ่มผลิตภาพ ผู้ด้อยโอกาส สตรี และ
ผู้สูงอายุ รวมทั้งกระจายการจัดบริการภาครัฐให้มีความครอบคลุมและทั่วถึงทั้งในเชิงปริมาณและ คุณภาพ
ตลอดจนสร้างชุมชนเข้มแข็งให้เป็นพลังร่วมทางสังคมเพื่อสนับสนุนการพัฒนาและพร้อมรับ ผลประโยชน์จาก
การพัฒนา โดยส่งเสริมการประกอบอาชีพของผู้ประกอบการระดับชุมชน การสนับสนุน ศูนย์ฝึกอาชีพชุมชน
ส่งเสริมให้ชุมชนจัดสวัสดิการและบริการในชุมชน และผลักดันกลไกการกระจายที่ดินทำกินและการบริหาร
จัดการที่ดินของชุมชน โดยมุ่งบรรลุเป้าหมายสำคัญในการยกระดับรายได้ประชากรกลุ่ม ร้อยละ ๔๐ ที่มีรายได้
ต่ำสุด

**๑.๓.๕ การปรับโครงสร้างการผลิตและการสร้างโอกาสทางเศรษฐกิจในแต่ละ ช่วงของ
ห่วงโซ่มูลค่า** เน้นสร้างความเข้มแข็งให้กับปัจจัยพื้นฐาน ทุนทางเศรษฐกิจให้สนับสนุนการเพิ่ม ศักยภาพของ
ฐานการผลิตและฐานรายได้เดิม และยกระดับห่วงโซ่มูลค่าด้วยการใช้เทคโนโลยีวิจัยและพัฒนา เพื่อสร้าง

นวัตกรรมการผลิตที่เป็นมิตรต่อสิ่งแวดล้อมและสอดคล้องกับความต้องการของตลาด รวมทั้งสร้าง สังคม ผู้ประกอบการให้มีทักษะการทำธุรกิจที่ทันต่อการเปลี่ยนแปลงของเทคโนโลยี ตลอดจนพัฒนาพื้นที่ ชายแดนที่มี ศักยภาพและพื้นที่เศรษฐกิจใหม่ เพื่อรองรับการขยายตัวทางเศรษฐกิจและขับเคลื่อนเศรษฐกิจเข้าสู่การเป็น ประเทศรายได้สูงในอนาคต

๑.๓.๖ การปรับระบบการผลิตการเกษตรให้สอดคล้องกับพันธกรณีในด้าน การ เปลี่ยนแปลงสภาพภูมิอากาศและศักยภาพของพื้นที่ เน้นการสร้างองค์ความรู้ทางวิชาการเกษตร วิทยาศาสตร์ เทคโนโลยีและนวัตกรรมแบบมีส่วนร่วมที่เชื่อมโยงกับฐานทรัพยากรชีวภาพ (Bio Based) ในการ สร้างมูลค่าเพิ่มให้สินค้าเกษตรมีความปลอดภัย ไม่ส่งผลกระทบต่อคุณภาพชีวิตของประชาชนและสิ่งแวดล้อม ของประเทศ การพัฒนาระบบเกษตรกรรมที่ยั่งยืนและการขยายโอกาสในการเข้าถึงพื้นที่ทำกินของเกษตรกร รวมทั้งส่งเสริมการรวมกลุ่มทางการเกษตรจากกิจการเจ้าของคนเดียว เป็นการประกอบการในลักษณะสหกรณ์ ห้างหุ้นส่วน และบริษัท เพื่อให้เกิดการประหยัดต่อขนาด

๑.๓.๗ การเพิ่มศักยภาพฐานการผลิตและบริการเดิมและการต่อยอดไปสู่ฐาน การผลิต และบริการใหม่โดยใช้เทคโนโลยีที่เข้มข้นและนวัตกรรม เน้นการวางรากฐานเพื่อพัฒนา อุตสาหกรรมสำหรับ อนาคต ทั้งในด้านการเตรียมคนและโครงสร้างพื้นฐาน ตลอดจนสร้างกลไกและเครือข่ายใน ลักษณะคลัสเตอร์ (Cluster)

๑.๓.๘ การส่งเสริมสร้างความเข้มแข็งของเศรษฐกิจกระแสใหม่ อาทิ เศรษฐกิจ ดิจิทัล เศรษฐกิจฐานชีวภาพ เศรษฐกิจเชิงสร้างสรรค์และวัฒนธรรม และการพัฒนาวิสาหกิจตั้งใหม่ (Start Up) และ วิสาหกิจเพื่อสังคม รวมถึงการสร้างสังคมผู้ประกอบการเพื่อต่อยอดฐานการผลิตและบริการ

๑.๓.๙ การสร้างขีดความสามารถในการแข่งขันของธุรกิจบริการและการ ท่องเที่ยวที่มี ศักยภาพให้เติบโตและสนับสนุนภาคการผลิต เน้นการปรับปรุงกฎหมายที่เกี่ยวข้อง เพื่อให้เกิด ความสมดุล และยั่งยืนในการพัฒนาอุตสาหกรรมท่องเที่ยวที่คำนึงถึงขีดความสามารถในการรองรับของระบบ นิเวศ และ ศักยภาพของพื้นที่ รวมทั้งการสร้างมูลค่าเพิ่มในอุตสาหกรรมกีฬาให้ครอบคลุมทุกมิติและครบวงจร ทั้งการ ผลิตและธุรกิจที่เกี่ยวข้อง

๑.๓.๑๐ การสร้างความเชื่อมโยงระหว่างภาคการผลิต เพื่อเพิ่มมูลค่าทางเศรษฐกิจ ขยาย ฐานเศรษฐกิจให้กว้างขึ้น และต่อยอดห่วงโซ่การผลิตให้เข้มแข็งขึ้น โดยการเชื่อมโยงเครือข่ายการผลิต และนำ ผลการวิจัยและการพัฒนาที่เกี่ยวข้องมาใช้ประโยชน์ในการสร้างผลิตภัณฑ์เชิงพาณิชย์ที่หลากหลาย และ สอดคล้องกับความต้องการของตลาด โดยเฉพาะอย่างยิ่งการพัฒนาความเชื่อมโยงด้าน คมนาคมขนส่ง โลจิสติกส์ และโทรคมนาคม ในกรอบความร่วมมืออนุภูมิภาคภายใต้แผนงานของกรอบความ ร่วมมือทาง เศรษฐกิจในอนุภูมิภาคแม่น้ำโขง กรอบความร่วมมือลุ่มแม่น้ำอิระวดี เจ้าพระยา แม่โขง กรอบความร่วมมือ เขตเศรษฐกิจสามฝ่าย อินโดนีเซีย-มาเลเซีย-ไทย กรอบความร่วมมือความริเริ่มแห่งอ่าว เบงกอลสำหรับความ ร่วมมือหลากหลายสาขาทางวิชาการและเศรษฐกิจ กรอบความร่วมมือเพื่อพัฒนา ชายแดนไทย-มาเลเซีย และ ภูมิภาคอาเซียนเพื่ออำนวยความสะดวกและลดต้นทุนด้านโลจิสติกส์

๑.๓.๑๑ การพัฒนาวิสาหกิจขนาดย่อย ขนาดเล็กและขนาดกลาง วิสาหกิจชุมชน และ วิสาหกิจเพื่อสังคม เพื่อขยายฐานการพัฒนาเศรษฐกิจฐานรากให้มีความครอบคลุมมากขึ้น เป็นการสร้าง โอกาสทางเศรษฐกิจสำหรับกลุ่มต่างๆ ในสังคม โดยดำเนินการควบคู่ไปกับการพัฒนาและส่งเสริมสังคม ผู้ประกอบการเพื่อส่งเสริมผู้ประกอบการที่ผลิตได้และขายเป็น

๑.๓.๑๒ การสร้างความมั่นคงของฐานทรัพยากรธรรมชาติและยกระดับคุณภาพสิ่งแวดล้อม เน้นการรักษาและฟื้นฟูฐานทรัพยากรธรรมชาติ เพิ่มประสิทธิภาพการบริหารจัดการทรัพยากรน้ำ สนับสนุนการเติบโตที่เป็นมิตรกับสิ่งแวดล้อมและคุณภาพชีวิตของประชาชน เร่งแก้ไขปัญหาวิกฤตสิ่งแวดล้อมเพื่อลดมลพิษที่เกิดจากการผลิตและการบริโภค พัฒนาระบบบริหารจัดการที่โปร่งใสเป็นธรรม ส่งเสริม การผลิตและการบริโภคที่เป็นมิตรกับสิ่งแวดล้อม เร่งเตรียมความพร้อมในการลดการปล่อยก๊าซเรือนกระจก และเพิ่มขีดความสามารถในการปรับตัวต่อการเปลี่ยนแปลงสภาพภูมิอากาศ รวมทั้งบริหารจัดการเพื่อลด ความเสี่ยงด้านภัยพิบัติทางธรรมชาติ

๑.๓.๑๓ การฟื้นฟูพื้นฐานด้านความมั่นคงที่เป็นปัจจัยสำคัญต่อการพัฒนาทาง เศรษฐกิจ และสังคมของประเทศ ให้ความสำคัญกับการอยู่ร่วมกันในสังคมอย่างสันติของผู้มีความเห็นต่างทาง ความคิด และอุดมการณ์บนพื้นฐานของการปกครองระบอบประชาธิปไตยอันมีพระมหากษัตริย์เป็นประมุข และการเตรียมการรับมือกับอาชญากรรมข้ามชาติ ซึ่งจะส่งผลกระทบต่ออย่างมีนัยยะสำคัญต่อการพัฒนา เศรษฐกิจและสังคมของประเทศในระยะ ๒๐ ปีข้างหน้า

๑.๓.๑๔ การบริหารจัดการในภาครัฐ การป้องกันการทุจริตประพตมิชอบและ การสร้างธรรมาภิบาลในสังคมไทย ให้ความสำคัญกับการส่งเสริมและพัฒนาระบบธรรมาภิบาลในภาครัฐอย่าง เป็นรูปธรรม ทั้งด้านระบบการบริหารงานและบุคลากร มีการบริหารจัดการภาครัฐที่โปร่งใส มีประสิทธิภาพ สามารถตรวจสอบได้อย่างเป็นธรรม และประชาชนมีส่วนร่วม มีการกระจายอำนาจ และแบ่งภารกิจ รับผิดชอบที่เหมาะสมระหว่างส่วนกลาง ภูมิภาค และท้องถิ่น

๑.๓.๑๕ การพัฒนาโครงสร้างพื้นฐานและระบบโลจิสติกส์ของประเทศเพื่อขยาย ขีดความสามารถและพัฒนาคุณภาพการให้บริการเพื่อรองรับการขยายตัวของเมืองและพื้นที่เศรษฐกิจ หลัก และส่งเสริมการพัฒนาคุณภาพชีวิตของทุกกลุ่มในสังคม เน้นให้เกิดความเชื่อมโยงในอนุภูมิภาคและในอาเซียนอย่างเป็นระบบ โดยมีโครงข่ายเชื่อมโยงภายในประเทศที่สนับสนุนการพัฒนาพื้นที่ตามแนวระเบียงเศรษฐกิจต่างๆ รวมทั้งพัฒนาระบบบริหารจัดการและการกำกับดูแลให้สอดคล้องกับมาตรฐานสากล สร้างความเป็นธรรมในการเข้าถึงบริการพื้นฐาน และการคุ้มครองผู้บริโภค นอกจากนี้พัฒนาอุตสาหกรรม ต่อเนื่องเพื่อสร้างโอกาสทางเศรษฐกิจให้กับประเทศ และการพัฒนาผู้ประกอบการในสาขาโลจิสติกส์และ หน่วยงานที่มีศักยภาพไปทำธุรกิจในประเทศ

๑.๓.๑๖ การพัฒนาภาค เมือง และพื้นที่เศรษฐกิจ เร่งดำเนินการในประเด็น ท้าทาย ได้แก่ การสร้างความเข้มแข็งของฐานการผลิตและบริการเดิม และขยายฐานการผลิตและบริการใหม่ที่ สร้างรายได้สำหรับประชาชนในแต่ละภาค การพัฒนาเมืองให้เติบโตอย่างมีคุณภาพ การพัฒนาและฟื้นฟูพื้นที่ บริเวณชายฝั่งทะเลตะวันออกให้รองรับการขยายตัวของภาคอุตสาหกรรมแห่งอนาคตอย่างมีสมดุล และ การบริหารจัดการพื้นที่เศรษฐกิจชายแดนให้เจริญเติบโตและแข่งขันได้อย่างยั่งยืน รวมทั้งการเพิ่ม ประสิทธิภาพกลไกการขับเคลื่อนการพัฒนาภาคและเมืองให้เกิดผลอย่างเป็นรูปธรรม

๑.๓.๑๗ การสร้างความร่วมมือระหว่างประเทศให้เข้มข้นและส่งผลต่อการพัฒนาอย่างเต็มที่ มุ่งเน้นผลักดันให้ความเชื่อมโยงด้านกฎระเบียบและในเชิงสถาบันให้มีความคืบหน้าและชัดเจนในระดับปฏิบัติการและในแต่ละจุดพื้นที่เชื่อมโยงระหว่างประเทศ ผลักดันการลดการใช้มาตรการที่ไม่ใช่มาตรการทางภาษี ควบคู่กับการพัฒนาโครงสร้างพื้นฐานที่ต้องเชื่อมโยงเครือข่ายภายในประเทศและประเทศเพื่อนบ้าน รวมทั้งส่งเสริมบทบาทที่สร้างสรรค์ของไทยในกรอบความร่วมมือต่างๆ ในเวทีโลก และสนับสนุนการขับเคลื่อนการพัฒนาภายใต้กรอบเป้าหมายการพัฒนาที่ยั่งยืน (SDGs)

๑.๓.๑๘ การส่งเสริมการลงทุนไทยในต่างประเทศ ให้ความสำคัญกับการพัฒนาผู้ประกอบการ ให้สามารถพัฒนาธุรกิจร่วมกับประเทศเพื่อนบ้าน พัฒนาทรัพยากรมนุษย์ เทคโนโลยี และนวัตกรรม พัฒนาสภาพแวดล้อมทางธุรกิจ และการสนับสนุนการดำเนินงานของสภาธุรกิจภายใต้กรอบความร่วมมือต่างๆ รวมทั้งสนับสนุนแหล่งเงินทุนและแหล่งข้อมูลเชิงลึกเกี่ยวกับฐานการผลิตในต่างประเทศ

๑.๓.๑๙ การปรับปรุงภาคการเงินของไทยให้มีประสิทธิภาพมากขึ้นและให้ สามารถแข่งขันได้ เร่งปรับปรุงกฎระเบียบในการกำกับดูแลภาคการเงินเพื่อสนับสนุนความสามารถในการ แข่งขันและการให้บริการต่อผู้บริโภคและภาคธุรกิจเอกชนอย่างมีประสิทธิภาพและเป็นธรรม รวมทั้งการกำกับ ดูแลที่สามารถป้องกันความเสี่ยงจากความเสี่ยงทางการเงินและกระแสการเคลื่อนย้ายของเงินลงทุนที่จะมี รูปแบบที่เปลี่ยนแปลงไป และมีปริมาณธุรกรรมที่มากขึ้น ในขณะเดียวกันสนับสนุนการนำเทคโนโลยีทางการ เงินมาใช้ อย่างเข้มข้น พัฒนาเครื่องมือทางการเงินเพื่อระดมทุนมาใช้สนับสนุนการลงทุนโครงการขนาดใหญ่ ตลอดจนขยายการเข้าถึงบริการทางการเงินอย่างทั่วถึงในต้นทุนที่เหมาะสม

๑.๓.๒๐ การปฏิรูปด้านการคลังและงบประมาณ ประกอบด้วย การขยายฐาน ภาษี การปรับระบบการจัดทำคำของบประมาณ การจัดสรรงบประมาณ การจัดทำงบประมาณบูรณาการ ทั้งเชิงประเด็น พัฒนาและเชิงพื้นที่ การติดตามและประเมินผลการใช้จ่ายงบประมาณ และกระจายอำนาจ ให้แก่องค์กรปกครองส่วนท้องถิ่นในการจัดเก็บภาษีและค่าธรรมเนียม และลดความซ้ำซ้อนของสิทธิประโยชน์ ด้านสวัสดิการสังคม รวมทั้งสร้างความยั่งยืนทางการคลังของระบบการคุ้มครองทางสังคม ได้แก่ การปรับปรุงระบบการออมเพื่อการเกษียณอายุ และการปรับปรุงระบบประกันสุขภาพ เพื่อลดภาระการพึ่งพารายได้จาก รัฐบาล

๒. การประเมินสภาพแวดล้อมการพัฒนาประเทศ

๒.๑ สถานการณ์และแนวโน้มภายนอก

๒.๑.๑ สถานการณ์และแนวโน้มเศรษฐกิจโลก มีตลาดเกิดใหม่ที่มีบทบาทสูงขึ้น ตลาดการเงินโลกเข้าสู่สถานการณ์ไร้พรมแดน ซึ่งเป็นผลจากเทคโนโลยีและนวัตกรรมทางการเงินที่มี ความก้าวหน้าอย่างรวดเร็ว ทำให้มีการพัฒนาเครื่องมือทางการเงินใหม่ๆ รวมทั้งมีการรวมกลุ่มทางเศรษฐกิจที่ หลากหลาย ส่งผลต่อการเปิดเสรีทางการค้ามากขึ้น ซึ่งจะเป็โอกาสที่สำคัญของการพัฒนาประเทศไทย

๒.๑.๒ การวิจัยและพัฒนาด้านวิทยาศาสตร์และเทคโนโลยีอย่างก้าวกระโดด เป็นกุญแจ สำคัญต่อการพัฒนาเศรษฐกิจ สังคม สิ่งแวดล้อม และเปลี่ยนวิถีการดำรงชีวิตของคน ทำให้เกิดสาขา อุตสาหกรรมและบริการใหม่ๆ ที่ผสมผสานการใช้เทคโนโลยีสมัยใหม่หลากหลายสาขา มนุษย์จะสามารถเข้าถึง ข้อมูลและองค์ความรู้ได้อย่างไร้ขีดจำกัด มีการแข่งขันแรงงานที่มีทักษะด้านเทคโนโลยีและมีทักษะหลายด้าน ในตลาดแรงงาน ขณะเดียวกันเกิดความเหลื่อมล้ำในมิติต่างๆ เช่น ความเหลื่อมล้ำในการเข้าถึงเทคโนโลยี เป็นต้น

๒.๑.๓ สถานการณ์และแนวโน้มสังคมโลก การเข้าสู่สังคมสูงวัยของโลกส่งผลต่อ เศรษฐกิจ และรูปแบบการดำเนินชีวิต โดยเฉพาะกลุ่มผู้สูงอายุในประเทศที่พัฒนาแล้วเป็นกลุ่มสำคัญ ที่ทำให้มีการ บริโภคสินค้าและบริการเพิ่มขึ้น แต่อาจก่อให้เกิดการแย่งชิงประชากรวัยแรงงาน โดยเฉพาะคน ที่มีศักยภาพสูง ขณะเดียวกันการเลื่อนไหลของกระแสวัฒนธรรมโลกที่ผสมผสานกับวัฒนธรรมท้องถิ่นส่งผลต่อการ เปลี่ยนแปลงวิถีชีวิตและเกิดการสร้างวัฒนธรรมร่วมสมัย แต่อาจก่อให้เกิดวิกฤตทางวัฒนธรรมเนื่องจาก การขาดการคัดกรองและเลือกรับวัฒนธรรมที่ดี

๒.๑.๔ สถานการณ์และแนวโน้มสิ่งแวดล้อม วาระการพัฒนาที่ยั่งยืน ค.ศ. ๒๐๓๐ เป็นทิศทางหลักในการพัฒนาของโลกหลัง ค.ศ. ๒๐๑๕ โดยมีเป้าหมายการพัฒนาที่ยั่งยืน ประกอบด้วย ๑๗ เป้าหมายและ ๑๖๘ เป้าประสงค์ รวมถึงข้อตกลงระหว่างประเทศเกี่ยวกับการเปลี่ยนแปลง สภาพภูมิอากาศที่ทวีความเข้มข้นขึ้น จะมีส่วนสำคัญในการกำหนดทิศทางการพัฒนาประเทศไทยในอนาคต ยิ่งไปกว่านั้น การเปลี่ยนแปลงสภาพภูมิอากาศและภัยธรรมชาติมีความผันผวนและรุนแรงมากขึ้น ส่งผลต่อ การผลิตในภาคเกษตรและความมั่นคงด้านอาหารและน้ำ

๒.๑.๕ สถานการณ์ความมั่นคงโลก ประเทศมหาอำนาจมีแนวโน้มใช้อำนาจทาง ทหารและทางเศรษฐกิจเข้าแทรกแซงกิจการภายในของประเทศต่างๆ รวมถึงเกิดความขัดแย้งระหว่างประเทศ ด้านอาณาเขตแบบรัฐต่อรัฐทั้งด้านอาณาเขตทางบก การอ้างสิทธิทับซ้อนทางทะเล และภูมิรัฐศาสตร์ เพื่อผลประโยชน์และการแย่งชิงทรัพยากร นอกจากนี้ การก่อการร้าย อาชญากรรมข้ามชาติ และอาชญากรรมทางไซเบอร์จะทวีความรุนแรงและมีวิธีการที่ซับซ้อนมากขึ้น

๒.๒ สถานการณ์และแนวโน้มภายใน

๒.๒.๑ สถานการณ์และแนวโน้มเศรษฐกิจไทย เศรษฐกิจไทยในช่วงปี ๒๕๐๔- ๒๕๕๘ ขยายตัวเฉลี่ยร้อยละ ๖.๑ สูงเป็นอันดับที่ ๒๒ ของโลก ส่งผลให้รายได้ต่อหัวของประชาชนเพิ่มขึ้น สามารถขยายฐานการพัฒนาประเทศเป็นประเทศรายได้ปานกลางตอนบนในปี ๒๕๕๓ โครงสร้างเศรษฐกิจ เปลี่ยนผ่านจากภาคเกษตรไปสู่ภาคอุตสาหกรรมและบริการมากขึ้น ภาคการผลิตมีการสั่งสมองค์ความรู้และปรับเปลี่ยนเทคโนโลยีการผลิตอย่างต่อเนื่อง ประเทศไทยยังคงมีความหลากหลายของฐานการผลิตที่มีความแข็งแกร่งในระดับโลก อันดับความสามารถในการแข่งขันโดยรวมมีแนวโน้มปรับตัวดีขึ้น เศรษฐกิจไทยกลับเข้าสู่เสถียรภาพและอยู่ในเกณฑ์ที่แข็งแกร่ง โดยเฉพาะเมื่อเทียบกับประเทศที่มีระดับการพัฒนาในระดับใกล้เคียงกัน อย่างไรก็ตาม ในช่วง ๘ ปีที่ผ่านมา เศรษฐกิจไทยขยายตัวในอัตราการขยายตัวที่ต่ำกว่าศักยภาพของระบบเศรษฐกิจ การส่งออกของไทยปรับตัวลดลงทั้งในด้านการส่งออกสินค้าเกษตรและอุตสาหกรรม มีสาเหตุจากจุดอ่อนที่สำคัญๆ ทั้งทางด้านปัญหาเชิงโครงสร้าง เงื่อนไขในระบบเศรษฐกิจโลก และปัจจัยทางด้านการดำเนินนโยบายและการบริหารจัดการเศรษฐกิจ

๒.๒.๒ การพัฒนาวิทยาศาสตร์ เทคโนโลยี วิจัย และนวัตกรรม อยู่ในลำดับต่ำ และการบริหารจัดการงานวิจัยขาดการบูรณาการให้มีเอกภาพตั้งแต่ระดับนโยบาย การสนับสนุนทุนวิจัย และ หน่วยงานวิจัยหลัก ทำให้ทิศทางการพัฒนาวิทยาศาสตร์ เทคโนโลยี วิจัยพัฒนา และนวัตกรรมของประเทศไม่ ชัดเจน มีความซ้ำซ้อน และยังมีข้อจำกัดในการตอบโจทย์การพัฒนาประเทศ เป็นผลให้การพัฒนาเทคโนโลยี และนวัตกรรมของประเทศล่าช้า ไม่ทันต่อการพัฒนาเทคโนโลยีของโลก ตลอดจนมีการนำผลงานวิจัยไปใช้ประโยชน์ในเชิงพาณิชย์ในระดับต่ำ

๒.๒.๓ สถานการณ์และแนวโน้มของสังคมไทย โครงสร้างประชากรไทย เปลี่ยนแปลงเข้าสู่สังคมสูงวัยอย่างสมบูรณ์เมื่อสิ้นสุดแผนพัฒนาฯ ฉบับที่ ๑๒ โดยปี ๒๕๕๗ ประชากรวัย แรงงานจะมีจำนวนสูงสุดและเริ่มลดลงอย่างต่อเนื่อง คุณภาพคนไทยทุกกลุ่มวัยยังมีปัญหา คุณภาพการศึกษา และการเรียนรู้ของคนไทยยังอยู่ในระดับค่อนข้างต่ำ ขณะที่คนไทยมีแนวโน้มเป็นโรคไม่ติดต่อมากขึ้น ซึ่งเป็นสาเหตุหลักของการเสียชีวิต รวมถึงปัญหาด้านสุขภาพในวัยผู้สูงอายุจะส่งผลต่อภาระค่าใช้จ่ายภาครัฐ นอกจากนี้ คนไทยส่วนใหญ่ยังมีปัญหาด้านคุณธรรมจริยธรรม และไม่ตระหนักถึงความสำคัญของระเบียบวินัย ความซื่อสัตย์ และการมีจิตสาธารณะ

๒.๒.๔ สถานการณ์ด้านทรัพยากรธรรมชาติและสิ่งแวดล้อม สถานทรัพยากรธรรมชาติ ลดลง และเสื่อมโทรมเนื่องจากการใช้ประโยชน์เกินกว่าศักยภาพในการฟื้นตัวของระบบนิเวศ การบริหาร จัดการ ทรัพยากรน้ำยังขาดกระบวนการมีส่วนร่วมและการวิเคราะห์ประเมินผลกระทบด้านสิ่งแวดล้อม สังคม และ เศรษฐกิจก่อนดำเนินการอย่างเป็นระบบ ขณะเดียวกันการเข้าถึงและการจัดสรรการใช้ประโยชน์ ทรัพยากรธรรมชาติยังไม่เป็นธรรม ก่อให้เกิดปัญหาความเหลื่อมล้ำ ความขัดแย้ง และข้อพิพาทในระดับพื้นที่ ระหว่างภาครัฐ ภาคเอกชน และชุมชน นอกจากนี้ยังมีปัญหามลพิษที่ส่งผลกระทบต่อคุณภาพชีวิตของ ประชาชนและต้นทุนทางเศรษฐกิจ และก่อให้เกิดรูปแบบการผลิตและการบริโภคที่ไม่ยั่งยืน

๒.๒.๕ การเจริญเติบโตของภาค เมือง และพื้นที่เศรษฐกิจ กิจกรรมทางเศรษฐกิจ กระจุกตัวในกรุงเทพมหานครและภาคกลาง ทำให้เกิดปัญหาช่องว่างการกระจายรายได้ระหว่างภาค รวมถึง กลไกการ พัฒนาจังหวัดและกลุ่มจังหวัดยังไม่สามารถเชื่อมโยงการทำงานของหน่วยงานที่เกี่ยวข้องได้ ขณะที่ การขยายตัวของเมืองในภาคต่างๆ ของประเทศที่เกิดขึ้นอย่างรวดเร็ว ทำให้การพัฒนาโครงสร้างพื้นฐานที่ จำเป็น ไม่สามารถรองรับการขยายตัวของเมืองได้อย่างเพียงพอ นอกจากนี้การพัฒนาพื้นที่เศรษฐกิจหลักของ ประเทศ มีแนวโน้มการขยายตัวของกิจกรรมทางเศรษฐกิจในระดับสูง ส่งผลกระทบต่อความยั่งยืนและสมดุล ของการพัฒนาในพื้นที่

๒.๒.๖ ความมั่นคงภายในประเทศ สถาบันหลักของชาติได้รับผลกระทบ จากความขัดแย้ง ที่ มีรากฐานของปัญหาจากความเห็นต่างทางความคิดและความเหลื่อมล้ำทางเศรษฐกิจ และสังคม ขณะที่ สถานการณ์ในจังหวัดชายแดนภาคใต้ ยังมีการสร้างสถานการณ์โดยมีเป้าหมายให้เกิด ความสูญเสียดัง เจ้าหน้าที่รัฐ นอกจากนี้ยังต้องเผชิญกับมีความเสี่ยงจากปัญหาอาชญากรรมทางไซเบอร์ที่ ปรับเปลี่ยนรูปแบบ ไปสู่การโจมตีระบบขององค์กรขนาดใหญ่ที่ส่งผลกระทบในวงกว้างและมีมูลค่าความเสียหาย สูง

๒.๒.๗ ความร่วมมือระหว่างประเทศและความเชื่อมโยงเพื่อการพัฒนา การเชื่อมโยง ระหว่างประเทศไทยกับนานาประเทศมีความใกล้ชิดกันมากขึ้นโดยเฉพาะอย่างยิ่งในกลุ่ม อนุภูมิภาคและ ภูมิภาคเอเชีย เป็นเงื่อนไขสำคัญของประเทศไทยในการขยายความร่วมมือด้านเศรษฐกิจ การค้า การคมนาคมขนส่ง การพัฒนาทรัพยากรมนุษย์ และเทคโนโลยีและสารสนเทศ กับกลุ่มประเทศต่างๆ ทั้งในระดับทวิภาคี และพหุภาคี

๒.๒.๘ การบริหารจัดการภาครัฐยังอ่อนแอ ภาครัฐมีขนาดใหญ่และรายจ่าย ประจำเพิ่มสูงขึ้นอย่างต่อเนื่อง การบริหารจัดการภาครัฐมีประสิทธิภาพต่ำ ขาดระบบการทำงาน ที่เชื่อมโยงเป็นเครือข่ายแบบบูรณาการกับหน่วยงานหรือภาคส่วนอื่นๆ การให้บริการประชาชนยังต้อง ปรับปรุงให้ได้มาตรฐานสากล ขณะที่การทุจริตและประพฤติมิชอบได้ขยายไปในวงกว้างทั้งในภาครัฐ เอกชน และองค์กรเอกชน นอกจากนี้ กฎหมายหลายฉบับยังไม่ได้มาตรฐานสากลเนื่องจากล้าสมัยและกระบวนการ ตรากฎหมายยังมีจุดอ่อนหลาย ประการ ตลอดจนกระบวนการยุติธรรมยังขาดประสิทธิภาพและไม่สามารถ อำนวยความยุติธรรมได้อย่าง เสมอภาค

๓. วัตถุประสงค์และเป้าหมายการพัฒนาในช่วงแผนพัฒนาฯ ฉบับที่ ๑๒

๓.๑. วัตถุประสงค์

๓.๑.๑. เพื่อวางรากฐานให้คนไทยเป็นคนที่สมบูรณ์ มีคุณธรรมจริยธรรม มีระเบียบ วินัย ค่านิยมที่ดี มีจิตสาธารณะ และมีความสุข โดยมีสุขภาพและสุขภาพที่ดี ครอบครัวอบอุ่น ตลอดจน เป็นคนเก่ง ที่มีทักษะความรู้ความสามารถและพัฒนาตนเองได้ต่อเนื่องตลอดชีวิต

๓.๑.๒. เพื่อให้คนไทยมีความมั่นคงทางเศรษฐกิจและสังคม ได้รับความเป็นธรรมใน การเข้าถึงทรัพยากรและบริการทางสังคมที่มีคุณภาพ ผู้ด้อยโอกาสได้รับการพัฒนาศักยภาพ รวมทั้งชุมชนมี ความเข้มแข็งพึ่งพาตนเองได้

๓.๑.๓. เพื่อให้เศรษฐกิจเข้มแข็ง แข่งขันได้ มีเสถียรภาพ และมีความยั่งยืน สร้างความ เข้มแข็งของฐานการผลิตและบริการเดิมและขยายฐานใหม่โดยการใช้นวัตกรรมที่เข้มข้นมากขึ้น สร้างความ เข้มแข็งของเศรษฐกิจฐานราก และสร้างความมั่นคงทางพลังงาน อาหาร และน้ำ

๓.๑.๔. เพื่อรักษาและฟื้นฟูทรัพยากรธรรมชาติและคุณภาพสิ่งแวดล้อมให้สามารถ สนับสนุน การเติบโตที่เป็นมิตรกับสิ่งแวดล้อมและการมีคุณภาพชีวิตที่ดีของประชาชน

๓.๑.๕. เพื่อให้การบริหารราชการแผ่นดินมีประสิทธิภาพ โปร่งใส ทันสมัย และมี การทำงาน เชิงบูรณาการของภาคีการพัฒนา

๓.๑.๖. เพื่อให้มีการกระจายความเจริญไปสู่ภูมิภาค โดยการพัฒนาภาคและเมือง เพื่อรองรับ การพัฒนายกระดับฐานการผลิตและบริการเดิมและขยายฐานการผลิตและบริการใหม่

๓.๑.๗. เพื่อผลักดันให้ประเทศไทยมีความเชื่อมโยงกับประเทศต่างๆ ทั้งในระดับ อนุภูมิภาค ภูมิภาค และนานาชาติได้อย่างสมบูรณ์และมีประสิทธิภาพ รวมทั้งให้ประเทศไทยมีบทบาทนำและ สร้างสรรค์ ในด้านการค้า การบริการ และการลงทุนภายใต้กรอบความร่วมมือต่างๆ ทั้งในระดับอนุภูมิภาค ภูมิภาค และ โลก

๓.๒. เป้าหมายรวม

เพื่อให้เป็นไปตามวัตถุประสงค์ดังกล่าว ได้กำหนดเป้าหมายรวมการพัฒนาของ แผนพัฒนาฯ ฉบับที่ ๑๒ ประกอบด้วย

๓.๒.๑. **คนไทยมีคุณลักษณะเป็นคนไทยที่สมบูรณ์** มีวินัย มีทัศนคติและ พฤติกรรมตาม บรรทัดฐานที่ดีของสังคม มีความเป็นพลเมืองตื่นรู้ มีความสามารถในการปรับตัวได้อย่างรู้ เท่าทันสถานการณ์ มีความรับผิดชอบและทำประโยชน์ต่อส่วนรวม มีสุขภาพกายและใจที่ดี มีความเจริญ งามทางจิตวิญญาณ มีวิถีชีวิตที่พอเพียง และมีความเป็นไทย

๓.๒.๒. **ความเหลื่อมล้ำทางด้านรายได้และความยากจนลดลง** เศรษฐกิจฐานราก มีความ เข้มแข็ง ประชาชนทุกคนมีโอกาสในการเข้าถึงทรัพยากร การประกอบอาชีพ และบริการทางสังคมที่มี คุณภาพ อย่างทั่วถึงและเป็นธรรม กลุ่มที่มีรายได้น้อยร้อยละ ๔๐ มีรายได้เพิ่มขึ้นอย่างน้อยร้อยละ ๑๕

๓.๒.๓. **ระบบเศรษฐกิจมีความเข้มแข็งและแข่งขันได้** โครงสร้างเศรษฐกิจปรับสู่ เศรษฐกิจ ฐานบริการและดิจิทัล มีผู้ประกอบการรุ่นใหม่และเป็นสังคมผู้ประกอบการ ผู้ประกอบการขนาด กลางและ ขนาดเล็กที่เข้มแข็งสามารถใช้นวัตกรรมและเทคโนโลยีดิจิทัลในการสร้างสรรค์คุณค่าสินค้าและ บริการ มี ระบบการผลิตและให้บริการจากฐานรายได้เดิมที่มีมูลค่าเพิ่มสูงขึ้น และมีการลงทุนในการผลิตและ บริการ ฐานความรู้ชั้นสูงใหม่ๆ ที่เป็นมิตรกับสิ่งแวดล้อมและชุมชน รวมทั้งกระจายฐานการผลิตและการ ให้บริการสู่ ภูมิภาคเพื่อลดความเหลื่อมล้ำ โดยเศรษฐกิจไทยมีเสถียรภาพและมีอัตราการขยายตัวเฉลี่ยร้อยละ ๕ ต่อปี และมีปัจจัยสนับสนุน อาทิ ระบบโลจิสติกส์ พลังงาน และการลงทุนวิจัยและพัฒนาที่เอื้อต่อการ ขยายตัวของ ภาคการผลิตและบริการ

๓.๒.๔. **ทุนทางธรรมชาติและคุณภาพสิ่งแวดล้อมสามารถสนับสนุนการเติบโตที่ เป็นมิตร กับสิ่งแวดล้อม** มีความมั่นคงทางอาหาร พลังงาน และน้ำ โดยเพิ่มพื้นที่ป่าไม้ให้ได้ร้อยละ ๔๐ ของ พื้นที่ ประเทศเพื่อรักษาความสมดุลของระบบนิเวศ ลดการปล่อยก๊าซเรือนกระจกในภาคพลังงานและขนส่ง ไม่น้อย กว่าร้อยละ ๗ ภายในปี ๒๕๖๓ เทียบกับการปล่อยในกรณีปกติ มีปริมาณหรือสัดส่วนของขยะมูลฝอยที่ ได้รับ

การจัดการอย่างถูกหลักสุขาภิบาลเพิ่มขึ้น และรักษาคุณภาพน้ำและคุณภาพอากาศในพื้นที่วิกฤตให้อยู่ ในเกณฑ์มาตรฐาน

๓.๒.๕. มีความมั่นคงในเอกราชและอธิปไตย สังคมปลอดภัย สามัคคี สร้างภาพลักษณ์ดี และเพิ่มความเชื่อมั่นของนานาชาติต่อประเทศไทย ความขัดแย้งทางอุดมการณ์และ ความคิดในสังคมลดลง ปัญหาอาชญากรรมลดลง ปริมาณความสูญเสียจากภัยโจรสลัดและการลักลอบขนส่ง สินค้าและค่านุขย์ลดลง มีความพร้อมที่ปกป้องประชาชนจากการก่อการร้ายและภัยพิบัติทางธรรมชาติ ประเทศไทยมีส่วนร่วมในการ กำหนดบรรทัดฐานระหว่างประเทศ เกิดความเชื่อมโยงการขนส่ง โลจิสติกส์ ท่วงโซ่มูลค่า เป็นหุ้นส่วนการพัฒนาที่สำคัญในอนุภูมิภาค ภูมิภาค และโลก และอัตราการเติบโตของมูลค่า การลงทุนและการส่งออกของ ไทยในอนุภูมิภาค ภูมิภาค และอาเซียนสูงขึ้น

๓.๒.๖. มีระบบบริหารจัดการภาครัฐที่มีประสิทธิภาพ ทันสมัย โปร่งใส ตรวจสอบได้ กระจายอำนาจและมีส่วนร่วมจากประชาชน บทบาทภาครัฐในการให้บริการซึ่งภาคเอกชน ดำเนินการแทน ได้ดีกว่าลดลง เพิ่มการใช้ระบบดิจิทัลในการให้บริการ ปัญหาคอร์รัปชั่นลดลง และการบริหาร จัดการของ องค์กรปกครองส่วนท้องถิ่นมีอิสระมากขึ้น โดยอันดับประสิทธิภาพภาครัฐที่จัดทำโดยสถาบัน การจัดการ นานาชาติและอันดับความยากง่ายในการดำเนินธุรกิจในประเทศดีขึ้น การใช้จ่ายภาครัฐและระบบ งบประมาณ มีประสิทธิภาพสูง ฐานภาษีกว้างขึ้น และดัชนีการรับรู้การทุจริตดีขึ้น รวมถึงมีบุคลากรภาครัฐที่มี ความรู้ ความสามารถและปรับตัวได้ทันกับยุคดิจิทัลเพิ่มขึ้น

๔. ยุทธศาสตร์การพัฒนาประเทศ

ยุทธศาสตร์ในแผนพัฒนาฯ ฉบับที่ ๑๒ มีทั้งหมด ๑๐ ยุทธศาสตร์ โดยมี ๖ ยุทธศาสตร์ตาม กรอบ ยุทธศาสตร์ชาติ๒๐ ปีและอีก ๔ ยุทธศาสตร์ที่เป็นปัจจัยสนับสนุน ดังนี้

๔.๑ การเสริมสร้างและพัฒนาศักยภาพทุนมนุษย์ ทุนมนุษย์ของประเทศไทยยังมีปัญหาใน ด้านคุณภาพคนในแต่ละช่วงวัย โดยผลลัพธ์ทางการศึกษาของเด็กวัยเรียนค่อนข้างต่ำ การพัฒนาความรู้และ ทักษะของแรงงานไม่ตรงกับตลาดงาน ในขณะที่คนไทยจำนวนไม่น้อยยังไม่สามารถคัดกรองและเลือกรับ วัฒนธรรมได้อย่างเหมาะสม ซึ่งส่งผลกระทบต่อวิกฤตค่านิยม ทศนคติ และพฤติกรรมในการดำเนินชีวิต การพัฒนาใน ระยะต่อไปจึงต้องให้ความสำคัญกับการวางรากฐานการพัฒนาคนให้มีความสมบูรณ์ เพื่อให้คนไทยมีทัศนคติ และพฤติกรรมตามบรรทัดฐานที่ดีของสังคม ได้รับการศึกษาที่มีคุณภาพสูงตามมาตรฐานสากล และสามารถ เรียนรู้ด้วยตนเองอย่างต่อเนื่อง มีสุขภาวะที่ดีขึ้น คนทุกช่วงวัยมีทักษะ ความรู้ และความสามารถเพิ่มขึ้น รวมทั้งสถาบันทางสังคมมีความเข้มแข็งและมีส่วนร่วมในการพัฒนาประเทศเพิ่มขึ้น

แนวทางการพัฒนาที่สำคัญ ประกอบด้วย (๑) ปรับเปลี่ยนค่านิยมคนไทยให้มีคุณธรรม จริยธรรม มีวินัย จิตสาธารณะ และพฤติกรรมที่พึงประสงค์ อาทิ ส่งเสริมให้มีกิจกรรมการเรียนการสอนทั้งใน และนอกห้องเรียนที่สอดแทรกคุณธรรม จริยธรรม ความมีระเบียบวินัย และจิตสาธารณะ (๒) พัฒนาศักยภาพ คนให้มีทักษะ ความรู้ และความสามารถในการดำรงชีวิตอย่างมีคุณค่า อาทิ ส่งเสริมเด็กปฐมวัยให้มีการพัฒนา ทักษะทางสมองและทางสังคมที่เหมาะสม เด็กวัยเรียนและวัยรุ่นมีทักษะการคิดวิเคราะห์อย่างเป็นระบบ (๓) ยกกระดับคุณภาพการศึกษาและการเรียนรู้ตลอดชีวิต อาทิ ปรับระบบบริหารจัดการสถานศึกษาขนาดเล็ก ให้มี การจัดทรัพยากรร่วมกันให้มีขนาดและจำนวนที่เหมาะสม ปรับปรุงแหล่งเรียนรู้ในชุมชนให้เป็นแหล่ง เรียนรู้ เชิงสร้างสรรค์และมีชีวิต (๔) ลดปัจจัยเสี่ยงด้านสุขภาพและให้ทุกภาคส่วนคำนึงถึงผลกระทบต่อสุขภาพ อาทิ ส่งเสริมให้มีกิจกรรมทางสุขภาพและโภชนาการที่เหมาะสมกับวัย ปรับปรุงมาตรการทางกฎหมายและ ภาชีใน การควบคุมผลิตภัณฑ์ที่ส่งผลเสียต่อสุขภาพ (๕) เพิ่มประสิทธิภาพการบริหารจัดการระบบสุขภาพ ภาครัฐและ

ปรับระบบการเงินการคลังด้านสุขภาพ อาทิ ปรับระบบบริหารจัดการทรัพยากรร่วมกันระหว่าง สถานพยาบาล ทุกสังกัดในเขตพื้นที่สุขภาพ (๖) พัฒนาระบบการดูแลและสร้างสภาพแวดล้อมที่เหมาะสมกับ สังคมสูงวัย อาทิ ผลักดันให้มีกฎหมายการดูแลผู้สูงอายุระยะยาว และ (๗) ผลักดันให้สถาบันทางสังคมมีส่วนร่วม ร่วมพัฒนา ประเทศอย่างเข้มแข็ง อาทิ กำหนดมาตรการดูแลครอบครัวที่เปราะบาง และส่งเสริม สถาบันการศึกษาให้เป็น แหล่งบริการความรู้ทางวิชาการที่ทุกคนเข้าถึงได้

๔.๒ ยุทธศาสตร์การสร้างความเป็นธรรมและลดความเหลื่อมล้ำในสังคม การพัฒนา ในช่วงที่ผ่านมาทำให้สังคมไทยก้าวหน้าไปหลายด้าน แต่การแก้ปัญหาความเหลื่อมล้ำและสร้างความเป็นธรรม ในสังคมไทยมีความคืบหน้าช้า ทั้งเรื่องความแตกต่างของรายได้ระหว่างกลุ่มประชากร ความแตกต่างของ คุณภาพการบริการภาครัฐ รวมทั้งข้อจำกัดในการเข้าถึงกระบวนการยุติธรรมและเทคโนโลยีของกลุ่ม ผู้ด้อยโอกาสและกลุ่มที่อยู่ในพื้นที่ห่างไกล ดังนั้น การพัฒนาในระยะต่อไป จึงจำเป็นต้องมุ่งลดปัญหาความ เหลื่อมล้ำด้านรายได้ของกลุ่มคนที่มีฐานะทางเศรษฐกิจสังคมที่แตกต่างกัน แก้ไขปัญหาความยากจน เพิ่ม โอกาสการเข้าถึงบริการพื้นฐานทางสังคมของภาครัฐ รวมทั้งเพิ่มศักยภาพชุมชนและเศรษฐกิจฐานรากให้มีความ เข้มแข็ง เพื่อให้ชุมชนพึ่งพาตนเองและได้รับส่วนแบ่งผลประโยชน์ทางเศรษฐกิจมากขึ้น

แนวทางการพัฒนาสำคัญ ประกอบด้วย (๑) การเพิ่มโอกาสให้กับกลุ่มเป่าหมาย ประชากร ร้อยละ ๔๐ ที่มีรายได้ต่ำสุดสามารถเข้าถึงบริการที่มีคุณภาพของรัฐและมีอาชีพ อาทิ ขยายโอกาส การเข้าถึง การศึกษาที่มีคุณภาพให้แก่เด็กและเยาวชนที่ด้อยโอกาสทางการศึกษาอย่างต่อเนื่อง โดยให้การดูแล นักเรียนที่ ครอบคลุมตั้งแต่การสร้างรายได้ของครัวเรือน สนับสนุนค่าเดินทางไปยังสถานศึกษา ให้ทุนการศึกษา ต่อ ระดับสูง (๒) การกระจายการให้บริการภาครัฐทั้งด้านการศึกษา สาธารณสุข และสวัสดิการที่มีคุณภาพให้ ครอบคลุมและทั่วถึง อาทิ บริหารจัดการการให้บริการสาธารณสุขที่มีคุณภาพให้ครอบคลุมทุกพื้นที่ ผ่านการ พัฒนาระบบส่งต่อผู้ป่วยทั้งในระดับจังหวัด ภาค และระดับประเทศให้มีประสิทธิภาพมากขึ้น และ (๓) เสริมสร้างศักยภาพชุมชน การพัฒนาเศรษฐกิจชุมชนและการสร้างความเข้มแข็งการเงินฐานรากตามหลัก ปรัชญาของเศรษฐกิจพอเพียง เพื่อให้ชุมชนสามารถพึ่งพาตนเองได้ มีสิทธิในการจัดการทุนที่ดินและทรัพยากร ภายในชุมชน อาทิ สนับสนุนการให้ความรู้ในการบริหารจัดการทางการเงินแก่ชุมชนและครัวเรือน การปรับ องค์กรการเงินของชุมชนให้ทำหน้าที่เป็นสถาบันการเงินในระดับหมู่บ้าน/ตำบลที่ทำหน้าที่ทั้งการให้กู้ยืมและ การออม และจัดตั้งโครงข่ายการเงินฐานรากโดยมีธนาคารออมสินและธนาคารเพื่อการเกษตรและสหกรณ์เป็น แม่ข่าย

๔.๓ ยุทธศาสตร์การสร้างความเข้มแข็งทางเศรษฐกิจและแข่งขันได้อย่างยั่งยืน เศรษฐกิจ ไทยขยายตัวต่ำกว่าศักยภาพอย่างต่อเนื่องเป็นเวลาหลายปี ทั้งจากผลกระทบของเศรษฐกิจโลกซบเซา และ ข้อจำกัดภายในประเทศเองที่เป็นอุปสรรคต่อการเพิ่มผลิตภาพและขีดความสามารถในการแข่งขัน รวมทั้ง ฐานเศรษฐกิจภายในประเทศขยายตัวช้า

การพัฒนา ๕ ปีต่อจากนี้ไป จึงเน้นให้เศรษฐกิจเติบโตได้ตามศักยภาพและมีเสถียรภาพ ภาคส่งออกมีการพัฒนาจนสามารถขยายตัวและเป็นกลไกสำคัญในการขับเคลื่อนเศรษฐกิจไทย ผลิตภาพการ ผลิตของประเทศเพิ่มขึ้น การลงทุนภาครัฐและเอกชนมีการขยายตัวอย่างต่อเนื่องและมาจากความร่วมมือกัน มากขึ้น ประชาชนและผู้ประกอบการเข้าสู่ระบบภาษีมากขึ้น และประเทศไทยมีขีดความสามารถในการแข่งขัน ทางเศรษฐกิจสูงขึ้น นอกจากนี้ ยังเน้นให้เศรษฐกิจรายสาขามีการเติบโตอย่างเข้มแข็ง ภาคการเกษตรเน้น เกษตรกรรมยั่งยืนและให้เกษตรกรมีรายได้เพิ่มขึ้น มีการพัฒนาเมืองอุตสาหกรรมนิเวศ การท่องเที่ยวสามารถ ทำรายได้และแข่งขันได้มากขึ้น วิสาหกิจขนาดกลางและขนาดย่อมมีบทบาทต่อระบบเศรษฐกิจมากขึ้น ภาค การเงินมีประสิทธิภาพเพิ่มขึ้น

โดยมีแนวทางการพัฒนาที่สำคัญ ประกอบด้วย (๑) การบริหารจัดการเศรษฐกิจ ส่วนรวม ทั้งในด้านการคลัง อาทิ เพิ่มประสิทธิภาพการจัดแผนงานโครงการ การจัดสรรงบประมาณ การบริหาร และการตรวจสอบกระบวนการงบประมาณ และด้านการเงิน อาทิ เพิ่มประสิทธิภาพของระบบการเงิน และสถาบันการเงินทั้งในตลาดเงินและตลาดทุนให้สามารถสนับสนุนการขยายตัวทางเศรษฐกิจ และ (๒) การเสริมสร้างและพัฒนาขีดความสามารถในการแข่งขันของภาคการผลิตและบริการ มุ่งเน้นการสร้าง ความเชื่อมโยงของห่วงโซ่มูลค่าระหว่างภาคเกษตร อุตสาหกรรม บริการ และการค้าการลงทุน เพื่อยกระดับ ศักยภาพในการแข่งขันของประเทศ โดยยกระดับการผลิตสินค้าเกษตรและอาหารเข้าสู่ระบบมาตรฐาน ต่อ ยอดความเข้มแข็งของอุตสาหกรรมที่มีศักยภาพปัจจุบันเพื่อยกระดับไปสู่อุตสาหกรรมที่ใช้เทคโนโลยีขั้นสูง วางอนาคตรากฐานการพัฒนาอุตสาหกรรม เสริมสร้างขีดความสามารถการแข่งขันในเชิงธุรกิจของภาคบริการ ปรับปรุงแก้ไขกฎหมายและกฎระเบียบเพื่อส่งเสริมการค้าที่เป็นธรรมและอำนวยความสะดวกด้านการค้า การลงทุน

๔.๔ ยุทธศาสตร์การเติบโตที่เป็นมิตรกับสิ่งแวดล้อมเพื่อการพัฒนาที่ยั่งยืน ปัจจุบันสภาพทรัพยากรธรรมชาติและสิ่งแวดล้อมกำลังเป็นจุดอ่อนสำคัญต่อการรักษาฐานการผลิตและการให้บริการ รวมทั้งการดำรงชีวิตของคนไทย ซึ่งปัญหาดังกล่าวเกิดจากการลดลงของพื้นที่ป่าไม้ ทรัพยากรดินเสื่อมโทรม ความหลากหลายทางชีวภาพถูกคุกคาม ความเสี่ยงในการขาดแคลนทรัพยากรน้ำในอนาคต ปัญหาสิ่งแวดล้อมเพิ่มขึ้นตามการขยายตัวของเศรษฐกิจและชุมชนเมือง การเปลี่ยนแปลงสภาพภูมิอากาศและภัยพิบัติทางธรรมชาติมีความผันผวนและรุนแรงมากขึ้น และข้อตกลงระหว่างประเทศเกี่ยวกับการเปลี่ยนแปลงสภาพภูมิอากาศทวีความเข้มข้น ซึ่งจะส่งผลต่อแนวทางการพัฒนาประเทศไทยในอนาคต

ดังนั้น การพัฒนาในระยะต่อไปจึงมุ่งเน้นการรักษาและฟื้นฟูฐานทรัพยากรธรรมชาติ การสร้างความมั่นคงด้านน้ำ และการบริหารจัดการทรัพยากรน้ำให้มีประสิทธิภาพ การสร้างคุณภาพ สิ่งแวดล้อมที่ดี ลดมลพิษ และลดผลกระทบต่อสุขภาพของประชาชนและระบบนิเวศ การเพิ่มประสิทธิภาพการ ลดก๊าซเรือนกระจกและขีดความสามารถในการปรับตัวต่อการเปลี่ยนแปลงสภาพภูมิอากาศ และการเพิ่มประสิทธิภาพการบริหารจัดการเพื่อลดความเสี่ยงจากภัยพิบัติ และลดความสูญเสียในชีวิตและทรัพย์สินที่เกิดจากสาธารณภัย

แนวทางการพัฒนาสำคัญ ประกอบด้วย (๑) การรักษาฟื้นฟูทรัพยากรธรรมชาติ สร้าง สมดุลของการอนุรักษ์และใช้ประโยชน์อย่างยั่งยืนและเป็นธรรม (๒) เพิ่มประสิทธิภาพการบริหารจัดการ ทรัพยากรน้ำเพื่อให้เกิดความมั่นคง สมดุล และยั่งยืน (๓) การแก้ไขปัญหาวิกฤตสิ่งแวดล้อม (๔) ส่งเสริมการ ผลิตและการบริโภคที่เป็นมิตรกับสิ่งแวดล้อม (๕) สนับสนุนการลดการปล่อยก๊าซเรือนกระจก และเพิ่มขีดความสามารถในการปรับตัวต่อการเปลี่ยนแปลงสภาพภูมิอากาศ (๖) การบริหารจัดการเพื่อลดความเสี่ยงด้าน ภัย พิบัติ(๗) การพัฒนาระบบการบริหารจัดการและกลไกแก้ไขปัญหาความขัดแย้งด้านทรัพยากรธรรมชาติ และ สิ่งแวดล้อม และ (๘) การพัฒนาความร่วมมือด้านสิ่งแวดล้อมระหว่างประเทศ

๔.๕ ยุทธศาสตร์การเสริมสร้างความมั่นคงแห่งชาติเพื่อการพัฒนาประเทศสู่ความมั่งคั่งและยั่งยืน กระแสโลกาภิวัตน์และความก้าวหน้าทางเทคโนโลยีในปัจจุบัน มีแนวโน้มส่งผลกระทบต่อความมั่นคงและเสถียรภาพของประเทศไทยในหลายมิติ ทั้งภัยคุกคามภายนอก ในเรื่องการขยายอิทธิพลและการเพิ่มบทบาทของประเทมหาอำนาจในภูมิภาคต่างๆ ของโลก อาชญากรรมข้ามชาติและการก่อการร้าย และภัยคุกคามภายในประเทศ ได้แก่ ความเห็นต่างทางความคิดและอุดมการณ์ของคนในชาติ การสร้างสถานการณ์ในจังหวัดชายแดนภาคใต้ และการคุกคามทางเศรษฐกิจ โดยอาชญากรรมคอมพิวเตอร์

ดังนั้น การพัฒนาในระยะต่อไป จึงเน้นในเรื่องการปกป้องและเชิดชูสถาบัน พระมหากษัตริย์ ให้เป็นสถาบันหลักของประเทศ สังคมมีความสมานฉันท์ ประชาชนมีส่วนร่วมป้องกันแก้ไข ปัญหาความมั่นคง ประชาชนในจังหวัดชายแดนภาคใต้มีความปลอดภัยในชีวิตและทรัพย์สิน มีโอกาสในการศึกษาและการ ประกอบอาชีพที่สร้างรายได้เพิ่มขึ้น ประเทศไทยมีความสัมพันธ์และความร่วมมือด้านความ มั่นคงกับนานา ประเทศในการป้องกันภัยคุกคามในรูปแบบต่างๆ ควบคู่ไปกับการรักษาผลประโยชน์ของชาติมี ความพร้อมต่อ การรับมือภัยคุกคามทั้งภัยคุกคามทางทหารและภัยคุกคามอื่นๆ และแผนงานด้านความมั่นคงมี การบูรณาการ สอดคล้องกับนโยบายการพัฒนาเศรษฐกิจ สังคม ทรัพยากรธรรมชาติและสิ่งแวดล้อม

แนวทางการพัฒนาสำคัญ ประกอบด้วย (๑) การรักษาความมั่นคงภายใน เพื่อให้เกิด ความสงบในสังคมและธำรงไว้ซึ่งสถาบันหลักของชาติ (๒) การพัฒนาเสริมสร้างศักยภาพการป้องกันประเทศ เพื่อเตรียมความพร้อมในการรับมือภัยคุกคามทั้งทางทหารและภัยคุกคามอื่นๆ (๓) การส่งเสริมความร่วมมือกับ ต่างประเทศด้านความมั่นคง เพื่อบูรณาการความร่วมมือกับมิตรประเทศเพื่อผลประโยชน์ทางเศรษฐกิจ สังคม และการป้องกันภัยคุกคามข้ามชาติ (๔) การรักษาความมั่นคงและผลประโยชน์ของชาติทางทะเลเพื่อคงไว้ซึ่ง อำนาจอธิปไตยและสิทธิอธิปไตยในเขตทะเล และ (๕) การบริหารจัดการความมั่นคงเพื่อการพัฒนา เพื่อให้เกิด ความสอดคล้องกันระหว่างแผนงานที่เกี่ยวข้องกับความมั่นคงการพัฒนาภายใต้การมีส่วนร่วมของภาค ประชาชน

๔.๖ ยุทธศาสตร์การบริหารจัดการในภาครัฐ การป้องกันการทุจริตประพฤติมิชอบและ ธรรมาภิบาลในสังคมไทย ระบบการบริหารจัดการในภาครัฐที่ขาดประสิทธิภาพเป็นอุปสรรคที่สำคัญต่อการ พัฒนาประเทศมาอย่างต่อเนื่อง ทั้งการให้บริการประชาชนยังไม่ได้มาตรฐานสากล การบังคับใช้กฎหมายที่ขาด ประสิทธิภาพ การบริหารจัดการและการให้บริการของท้องถิ่นขาดความโปร่งใส ระบบและกระบวนการ ยุติธรรมไม่สามารถอำนวยความสะดวกได้อย่างเสมอภาคและเป็นธรรม รวมทั้งการทุจริตประพฤติมิชอบใน สังคมไทย

การพัฒนาระยะต่อไปจึงต้องเร่งปฏิรูปการบริหารจัดการภาครัฐให้เกิดผลสัมฤทธิ์อย่าง จริงจัง โดยมุ่งเน้นในเรื่องการลดสัดส่วนค่าใช้จ่ายด้านบุคลากร และเพิ่มประสิทธิภาพการบริหารจัดการและ การ ให้บริการของภาครัฐ รวมทั้งประสิทธิภาพการประกอบธุรกิจของประเทศ การเพิ่มประสิทธิภาพการบริหาร จัดการที่ดีขององค์กรปกครองส่วนท้องถิ่น การปรับคะแนนดัชนีการรับรู้การทุจริตให้อยู่ในระดับที่ดีขึ้น และ การลดจำนวนการดำเนินคดีกับผู้ได้กระทำความผิด

แนวทางการพัฒนาสำคัญ ประกอบด้วย (๑) ปรับปรุงโครงสร้างหน่วยงาน บทบาท ภารกิจ และคุณภาพบุคลากรภาครัฐ ให้มีความโปร่งใส ทันสมัย คล่องตัว มีขนาดที่เหมาะสม เกิดความคุ้มค่า (๒) ปรับปรุงกระบวนการงบประมาณ และสร้างกลไกในการติดตามตรวจสอบการเงินการคลังภาครัฐ เพื่อให้ การ จัดสรรและการใช้จ่ายมีประสิทธิภาพ (๓) เพิ่มประสิทธิภาพและยกระดับการให้บริการสาธารณะให้ได้ มาตรฐานสากล เพื่อให้ประชาชนและภาคธุรกิจได้รับบริการที่มีคุณภาพ ได้มาตรฐาน และอำนวยความสะดวก ตรงตามความต้องการ (๔) เพิ่มประสิทธิภาพการบริหารจัดการให้แก่องค์กรปกครองส่วนท้องถิ่น เพื่อให้ ประชาชนได้รับการบริการอย่างมีประสิทธิภาพและทั่วถึง (๕) ปกป้องและปราบปรามการทุจริตและประพฤติ มิชอบ เพื่อให้สังคมไทยมีวินัย โปร่งใส และยุติธรรม และ (๖) ปฏิรูปกฎหมายและกระบวนการยุติธรรมให้มีความทันสมัย เป็นธรรม และสอดคล้องกับข้อบังคับสากลหรือข้อตกลงระหว่างประเทศ

๔.๗ ยุทธศาสตร์การพัฒนาโครงสร้างพื้นฐานและระบบโลจิสติกส์ ที่ผ่านมาการพัฒนาโครงสร้างพื้นฐานและระบบโลจิสติกส์ของประเทศประสบปัญหาด้านความต่อเนื่องในการดำเนินการ และปัญหาเชิงปริมาณ คุณภาพ และการบริหารจัดการการให้บริการที่สอดคล้องกับมาตรฐานสากล ทำให้มีข้อจำกัดในการสนับสนุนการพัฒนาประเทศให้มีประสิทธิภาพ

การพัฒนาในระยะต่อไปจึงมุ่งเน้นในเรื่องการลดความเข้มของการใช้พลังงานและลดต้นทุนโลจิสติกส์ของประเทศ การพัฒนาระบบขนส่งทางรางและทางน้ำ เพิ่มปริมาณการเดินทางด้วยระบบขนส่งสาธารณะในเขตเมือง และขยายขีดความสามารถในการรองรับปริมาณผู้โดยสารของท่าอากาศยานในกรุงเทพมหานครและท่าอากาศยานในภูมิภาค การเพิ่มความสามารถในการแข่งขันด้านโลจิสติกส์และการอำนวยความสะดวกทางการค้า การพัฒนาด้านพลังงานเพื่อเพิ่มสัดส่วนการใช้พลังงานทดแทนต่อปริมาณการใช้พลังงานขั้นสุดท้าย และลดการพึ่งพาก๊าซธรรมชาติในการผลิตไฟฟ้า การพัฒนาเศรษฐกิจดิจิทัล และการพัฒนาด้านสาธารณสุข (น้ำประปา)

แนวทางการพัฒนาสำคัญ ประกอบด้วย (๑) การพัฒนาโครงสร้างพื้นฐานด้านขนส่ง อาทิ พัฒนาระบบรถไฟให้เป็นโครงข่ายหลักในการเดินทางและขนส่งของประเทศ พัฒนาโครงข่ายถนน พัฒนาระบบขนส่งทางอากาศ และพัฒนาระบบขนส่งทางน้ำ (๒) การสนับสนุนการพัฒนาระบบขนส่ง อาทิ การพัฒนาอุตสาหกรรมต่อเนื่องที่เกิดจากการลงทุนด้านโครงสร้างพื้นฐาน และพัฒนาการบริหารจัดการในสาขา ๑๖ ขนส่ง (๓) พัฒนาระบบโลจิสติกส์ อาทิ พัฒนาและยกระดับมาตรฐานระบบการบริหารจัดการโลจิสติกส์ และโซ่ อุปทานให้ได้มาตรฐานสากล และพัฒนาและยกระดับมาตรฐานการอำนวยความสะดวกทางการค้า (๔) พัฒนา ด้านพลังงาน อาทิ จัดหาพลังงานให้เพียงพอและสร้างความมั่นคงในการผลิตพลังงาน เพิ่มศักยภาพการบริหาร จัดการ การผลิต และการใช้พลังงานทดแทนและพลังงานสะอาด (๕) พัฒนาเศรษฐกิจดิจิทัล อาทิ พัฒนาและ ปรับปรุงโครงสร้างพื้นฐานโทรคมนาคมของประเทศให้ทั่วถึงและมีประสิทธิภาพ และส่งเสริมการใช้เทคโนโลยี ดิจิทัลในการสร้างมูลค่าเพิ่มทางธุรกิจ และ (๖) พัฒนาระบบน้ำประปา อาทิ พัฒนาระบบน้ำประปาให้ ครอบคลุมและทั่วถึง และการบริหารจัดการการใช้น้ำอย่างมีประสิทธิภาพและการสร้างนวัตกรรม

๔.๘ ยุทธศาสตร์การพัฒนาวิทยาศาสตร์ เทคโนโลยี วิจัย และนวัตกรรม การพัฒนาเศรษฐกิจของประเทศไทยในช่วงระยะเวลาที่ผ่านมา อาศัยการเพิ่มประสิทธิภาพจากปัจจัยความได้เปรียบด้านแรงงาน ทรัพยากรธรรมชาติ และการนำเข้าเทคโนโลยีสำเร็จรูปจากต่างประเทศมากกว่าการสะสมองค์ความรู้เพื่อพัฒนาเทคโนโลยีของตนเอง ทำให้ส่วนแบ่งผลประโยชน์ทางด้านเทคโนโลยีซึ่งมีมูลค่าเพิ่มสูงตกอยู่กับประเทศผู้เป็นเจ้าของเทคโนโลยี อีกทั้งการลงทุนด้านการวิจัยและพัฒนาอย่างไม่เพียงพอที่จะขับเคลื่อนประเทศสู่สังคมนวัตกรรมได้

การพัฒนาจึงเน้นในเรื่องการเพิ่มความเข้มแข็งด้านวิทยาศาสตร์และเทคโนโลยีของ ประเทศและการเพิ่มความสามารถในการประยุกต์ใช้วิทยาศาสตร์เทคโนโลยีและนวัตกรรมเพื่อยกระดับ ความสามารถในการแข่งขันของภาคการผลิตและบริการ และคุณภาพชีวิตของประชาชน

แนวทางการพัฒนาสำคัญ ประกอบด้วย (๑) เร่งส่งเสริมการลงทุนวิจัยและพัฒนาและ ผลักดันสู่การใช้ประโยชน์ในเชิงพาณิชย์และเชิงสังคม อาทิ ลงทุนวิจัยและพัฒนา กลุ่มเทคโนโลยีที่ประเทศไทย มีศักยภาพพัฒนาได้เอง และกลุ่มเทคโนโลยีที่นำสู่การพัฒนาแบบก้าวกระโดด ลงทุนวิจัยและพัฒนาเทคโนโลยี และนวัตกรรมทางสังคมเพื่อลดความเหลื่อมล้ำและยกระดับคุณภาพชีวิตของประชาชน (๒) พัฒนา ผู้ประกอบการให้เป็นผู้ประกอบการทางเทคโนโลยี อาทิ ส่งเสริมผู้ประกอบการให้มีบทบาทหลักด้านนวัตกรรม เทคโนโลยีและร่วมกำหนดทิศทางการพัฒนานวัตกรรม ส่งเสริมการสร้างสรรค่นวัตกรรมด้านการออกแบบและการจัดการธุรกิจที่ผสมการใช้เทคโนโลยีให้แพร่หลายในกลุ่มผู้ประกอบการธุรกิจของไทย และ (๓) พัฒนา

สภาวะแวดล้อมของการพัฒนาวิทยาศาสตร์ เทคโนโลยี วิจัย และนวัตกรรม ด้านบุคลากรวิจัย อาทิ การเร่งการผลิตบุคลากรสายวิทยาศาสตร์และเทคโนโลยีที่มีคุณภาพและสอดคล้องกับความต้องการโดยเฉพาะในสาขา STEM และพัฒนาศักยภาพนักวิจัยให้มีทั้งความรู้และความเข้าใจในเทคโนโลยี

๔.๙ ยุทธศาสตร์การพัฒนาภาค เมือง และพื้นที่เศรษฐกิจ ในช่วงแผนพัฒนาฯ ฉบับที่ ๑๒ ประเทศไทยต้องใช้ประโยชน์จากศักยภาพและภูมิสังคมเฉพาะของพื้นที่ และการดำเนินยุทธศาสตร์เชิงรุกเพื่อเสริมจุดเด่นในระดับภาคและจังหวัดในการเป็นฐานการผลิตและบริการที่สำคัญ ประกอบกับการขยายตัวของประชากรในเขตเมืองจะเป็นโอกาสในการกระจายความเจริญและยกระดับรายได้ของประชาชนโดยการพัฒนาเมืองให้เป็นเมืองนำอยู่และมีศักยภาพในการรองรับการค้ำค่าการลงทุน รวมทั้งลดแรงกดดันจากการกระจุกตัวของการพัฒนาในกรุงเทพฯ และภาคกลางไปสู่ภูมิภาค นอกจากนี้การเป็นส่วนหนึ่งของประชาคมเศรษฐกิจอาเซียนยังเป็นโอกาสในการเปิดพื้นที่เศรษฐกิจใหม่บริเวณชายแดนเชื่อมโยงการค้าการลงทุนในภูมิภาคของไทยกับประเทศเพื่อนบ้านอีกด้วย

ดังนั้น การพัฒนาจึงมุ่งเน้นในเรื่องการลดช่องว่างรายได้ระหว่างภาคและมีการกระจายรายได้ที่เป็นธรรมมากขึ้น การเพิ่มจำนวนเมืองศูนย์กลางของจังหวัดเป็นเมืองนำอยู่สำหรับคนทุกกลุ่มในสังคม พื้นที่ฐานเศรษฐกิจหลักมีระบบการผลิตที่มีประสิทธิภาพสูงและเป็นมิตรต่อสิ่งแวดล้อม และการเพิ่มมูลค่าการลงทุนในพื้นที่เศรษฐกิจใหม่บริเวณชายแดน

แนวทางการพัฒนาสำคัญ ประกอบด้วย (๑) การพัฒนาภาคเพื่อสร้างโอกาสทาง เศรษฐกิจให้กระจายตัวอย่างทั่วถึง พัฒนาภาคเหนือให้เป็นฐานเศรษฐกิจสร้างสรรค์มูลค่าสูง พัฒนาภาคตะวันออกเฉียงเหนือให้หลุดพ้นจากความยากจนสู่เป้าหมายการพึ่งตนเอง พัฒนาภาคกลางเป็นฐานเศรษฐกิจชั้นนำ พัฒนาภาคใต้เป็นฐานการสร้างรายได้ที่หลากหลาย (๒) การพัฒนาเมือง อาทิ พัฒนาสภาพแวดล้อมเมืองศูนย์กลางของจังหวัดให้เป็นเมืองนำอยู่ ส่งเสริมการจัดการสิ่งแวดล้อมเมืองอย่างมีบูรณาการภายใต้การมีส่วนร่วมของส่วนกลาง ส่วนท้องถิ่น ภาคประชาสังคม และภาคเอกชน พัฒนาระบบขนส่งสาธารณะในเขตเมือง และ (๓) การพัฒนาพื้นที่เศรษฐกิจ อาทิ พัฒนาพื้นที่บริเวณชายฝั่งทะเลตะวันออกให้เป็นฐานการผลิตอุตสาหกรรมหลักของประเทศที่ขยายตัวอย่างมีสมดุล มีประสิทธิภาพ สอดคล้องกับศักยภาพของพื้นที่ พัฒนาพื้นที่เศรษฐกิจใหม่บริเวณชายแดนเป็นประตูเศรษฐกิจเชื่อมโยงกับประเทศเพื่อนบ้านให้เจริญเติบโตอย่างยั่งยืน และเกิดผลที่เป็นรูปธรรม

๔.๑๐ ยุทธศาสตร์ความร่วมมือระหว่างประเทศเพื่อการพัฒนา การพัฒนาความร่วมมือระหว่างประเทศของไทยในช่วงแผนพัฒนาฯ ฉบับที่ ๑๒ ยึดหลักคิดเสรี เปิดเสรีและเปิดโอกาส โดยมุ่งเน้นการพัฒนาและขยายความร่วมมือทั้งด้านเศรษฐกิจ สังคม ความมั่นคง และอื่นๆ กับมิตรประเทศ และเป็นการขับเคลื่อนต่อเนื่องจากการดำเนินการภายใต้แผนพัฒนาฯ ฉบับที่ ๑๑ โดยกำหนดเป็นแนวทางการดำเนินนโยบายการค้าและการลงทุนที่เสรี เปิดกว้าง และเป็นธรรม ดำเนินยุทธศาสตร์เชิงรุกในการแสวงหาตลาดใหม่ๆ ส่งเสริมให้ผู้ประกอบการไทยไปลงทุนในต่างประเทศ และส่งเสริมความร่วมมือเพื่อการพัฒนากับประเทศในอนุภูมิภาคและภูมิภาครวมทั้งประเทศนอกภูมิภาค

ดังนั้น การพัฒนาจึงมุ่งเน้นในเรื่องการมีเครือข่ายการเชื่อมโยงตามแนวระเบียง เศรษฐกิจที่ครอบคลุมและมีการใช้ประโยชน์ได้เต็มศักยภาพ การเพิ่มระบบห่วงโซ่มูลค่าในอนุภูมิภาคและ ภูมิภาคอาเซียน ประเทศไทยเป็นฐานเศรษฐกิจ การค้าและการลงทุนที่สำคัญในภูมิภาคอนุภูมิภาค อาเซียน และเอเชีย รวมทั้งมีการพัฒนาส่วนขยายจากแนวระเบียงเศรษฐกิจในอนุภูมิภาคให้ครอบคลุมภูมิภาคอาเซียน เอเชียตะวันออก และเอเชียใต้ และประเทศไทยเป็นหุ้นส่วนการพัฒนาที่สำคัญทั้งในทุกระดับ แนวทางการพัฒนาสำคัญ ประกอบด้วย (๑) ขยายความร่วมมือทางการค้าและการ ลงทุนกับมิตรประเทศ และแสวงหาตลาดใหม่สำหรับ

สินค้าและบริการของไทย (๒) พัฒนาความเชื่อมโยงด้าน การคมนาคมขนส่ง โลจิสติกส์ และโทรคมนาคมใน กรอบความร่วมมืออนุภูมิภาคภายใต้แผนงาน GMS, ACMECS, IMT-GT, BIMSTEC ,และ JDS และภูมิภาค อาเซียนเพื่ออำนวยความสะดวกและลดต้นทุนด้านโลจิสติกส์ (๓) พัฒนาและส่งเสริมให้ไทยเป็นฐานของการ ประกอบธุรกิจ การบริการ และการลงทุนที่โดดเด่นในภูมิภาค (๔) ส่งเสริมการลงทุนไทยในต่างประเทศของ ผู้ประกอบการไทย (๕) เปิดประตูการค้าและพัฒนาความร่วมมือ กับประเทศเพื่อนบ้านในลักษณะหุ้นส่วนทาง ยุทธศาสตร์ทั้งในระดับอนุภูมิภาคและภูมิภาคที่มีความเสมอภาค กัน (๖) สร้างความเป็นหุ้นส่วนการพัฒนา กับ ประเทศในอนุภูมิภาค ภูมิภาค และนานาชาติ (๗) เข้าร่วมเป็น ภาควิชาความร่วมมือระหว่างประเทศโดยมี บทบาทที่สร้างสรรค์ (๘) ส่งเสริมความร่วมมือกับภูมิภาคและนานาชาติในการสร้างความมั่นคงในทุกด้านที่ เกี่ยวกับเรื่องความอยู่ดีมีสุขของประชาชน (๙) บูรณาการภารกิจด้านความ ร่วมมือระหว่างประเทศและด้าน การต่างประเทศ และ (๑๐) ส่งเสริมให้เกิดการปรับตัวภายในประเทศที่สำคัญ

๕. การขับเคลื่อนแผนพัฒนาฯ ฉบับที่ ๑๒ สู่การปฏิบัติ มีหลักการและแนวทาง ดำเนินงาน สรุปได้ ดังนี้

๕.๑ หลักการ

๕.๑.๑ ขับเคลื่อนการพัฒนาประเทศโดยยึดแผนพัฒนาฯ ฉบับที่ ๑๒ เป็นกรอบ ทิศทางหลัก และแปลงสู่การปฏิบัติในระดับต่างๆ ที่สอดคล้องกับสภาพภูมิสังคม

๕.๑.๒ กระจายการพัฒนาลงสู่พื้นที่ โดยยึดหลักการพัฒนาพื้นที่ ภารกิจ และการ มีส่วนร่วม ให้จังหวัดเป็นพื้นที่ดำเนินการขับเคลื่อนการพัฒนา และเป็นจุดเชื่อมโยงการพัฒนาจากชุมชนสู่ ประเทศ และ ประเทศสู่ชุมชน

๕.๑.๓ เพิ่มการใช้องค์ความรู้ เทคโนโลยี นวัตกรรม และความคิดสร้างสรรค์ให้ เป็นเครื่องมือ หลักในการขับเคลื่อนการพัฒนาในทุกภาคส่วนในระดับพื้นที่ ท้องถิ่น และชุมชน

๕.๑.๔ ใช้กลไกและเครื่องมือการพัฒนาของภาครัฐ ภาคประชาชน ภาคธุรกิจ เอกชน และ สื่อมวลชนอย่างบูรณาการ ให้การขับเคลื่อนเกิดประสิทธิภาพโดยกระบวนการสร้างเครือข่าย หรือคลัสเตอร์ที่ ตอบสนองต่อการแก้ไขปัญหาและการพัฒนาศักยภาพของพื้นที่

๕.๑.๕ ระบบการบริหารจัดการแผนสู่การปฏิบัติที่มีความเชื่อมโยงกันในระดับ ต่างๆ ตั้งแต่ ระดับยุทธศาสตร์ที่เชื่อมต่อกับแผนพัฒนาเศรษฐกิจและสังคมแห่งชาติ แผนเฉพาะด้าน และ แผนปฏิบัติการ และระบบการจัดสรรงบประมาณที่มีประสิทธิภาพที่ตอบสนองการพัฒนาเชิงบูรณาการ การพัฒนาเชิงพื้นที่ และการพัฒนาที่ต่อเนื่อง รวมทั้งระบบการติดตามประเมินผลการดำเนินงานของภาครัฐ ที่สอดคล้องกับ ประเด็นการพัฒนา แนวทางการพัฒนา และผลของการพัฒนาอย่างแท้จริง

๕.๒ แนวทางขับเคลื่อนแผนพัฒนาฯ ฉบับที่ ๑๒

๕.๒.๑ สร้างความรู้ความเข้าใจให้ทุกภาคส่วนตระหนักถึงความสำคัญและพร้อม เข้าร่วมใน การผลักดันแผนพัฒนาฯ ฉบับที่ ๑๒ ไปสู่การปฏิบัติ สำนักงานคณะกรรมการพัฒนาการเศรษฐกิจ และสังคม แห่งชาติสร้างความเข้าใจกับภาคีทุกภาคส่วนโดยกำหนดกิจกรรมดำเนินการ ประเด็นสื่อสาร และ เครื่องมือสื่อ ประชาสัมพันธ์แบ่งตามกลุ่มเป้าหมาย (Stakeholder) ของการสร้างความรู้ความเข้าใจ ในการ ขับเคลื่อน ระดับพื้นที่ สศช. จัดประชุมเชิงปฏิบัติการในระดับภาคและชุมชนเพื่อสร้างความรู้ความเข้าใจและ สร้างความ ตระหนักถึงภารกิจและความรับผิดชอบร่วมกันของประชาชนซึ่งจะเป็นประโยชน์ต่อการนำประเด็น การพัฒนา

ของแผนพัฒนาฯ ฉบับที่ ๑๒ ไปขับเคลื่อนผ่านกลไกการพัฒนาในระดับพื้นที่และสร้างแนวร่วมการ พัฒนาของ สศช.

๕.๒.๒ สร้างความเชื่อมโยงระหว่างแผนพัฒนาฯ ฉบับที่ ๑๒ ยุทธศาสตร์ชาติ นโยบายรัฐบาล แผนเฉพาะด้าน และแผนปฏิบัติการ โดยกำหนดประเด็นการพัฒนาสำคัญภายใต้ยุทธศาสตร์ ของแผนพัฒนา ฉบับที่ ๑๒ นำไปสู่การกำหนดแผนงานโครงการ การระดมทรัพยากร และแนวทางการร่วม ดำเนินงานของภาค ส่วนต่างๆ รวมถึงบูรณาการประเด็นการพัฒนาภายใต้ยุทธศาสตร์ที่มีความเชื่อมโยงกันและจัดทำเป็นแผนการ ลงทุนการพัฒนา/แผนพัฒนาเฉพาะด้านที่ตอบสนองการพัฒนาในหลายมิติภายใต้ ยุทธศาสตร์แผนพัฒนาฯ ฉบับที่ ๑๒ เพื่อปิดช่องว่างการพัฒนา (Development Gap) ของประเทศในแต่ละ ช่วงเวลาและสร้างรากฐาน สำคัญของการพัฒนาประเทศสู่เป้าหมายที่กำหนดในแผนพัฒนาฯ ฉบับที่ ๑๒

๕.๒.๓ หน่วยงานกลาง อาทิ สศช. สำนักงานปรมาณู สำนักงานคณะกรรมการ พัฒนาระบบ ราชการ (สำนักงาน ก.พ.ร.) จัดทำยุทธศาสตร์การจั้ดสรรงบประมาณแบบมีส่วนร่วม การจั้ดสรร งบประมาณ รายจ่ายประจำปีใช้เป้าหมาย ตัวชี้วัด และแนวทางการพัฒนาของแผนพัฒนาฯ ฉบับที่ ๑๒ ในการ กำหนด ลำดับความสำคัญของแผนงานโครงการและภารกิจหน่วยงาน เพื่อให้การดำเนินงานสามารถบรรลุ วัตถุประสงค์และเป้าหมายที่กำหนดไว้ในแผนฯ อย่างมีประสิทธิภาพบนพื้นฐานการมีส่วนร่วมของประชาชน

๕.๒.๔ ผลักดันให้ภาคเอกชนนำประเด็นการพัฒนาสำคัญในแผนพัฒนาฯ ฉบับที่ ๑๒ พิจารณาประกอบการจัดทำแผนการลงทุนทางธุรกิจ ที่สร้างการมีส่วนร่วมในการพัฒนาประเทศ อย่างเป็น หุ้นส่วนการพัฒนา และส่งเสริมให้คณะกรรมการร่วมภาครัฐและเอกชนเพื่อแก้ไขปัญหาทาง เศรษฐกิจ (กรอ.) เป็นกลไกหลักในการเชื่อมโยงการพัฒนาระหว่างภาครัฐและเอกชน รวมทั้งให้ กรอ. ส่วนกลางกระจายความ รับผิดชอบและภารกิจให้ กรอ. จังหวัด/กลุ่มจังหวัดมากขึ้น โดยคำนึงถึงความ สอดคล้องของยุทธศาสตร์ชาติ และความเชื่อมโยงในระดับพื้นที่

๕.๒.๕ สร้างสภาพแวดล้อมให้เอื้อต่อการขับเคลื่อนแผนของภาคีการพัฒนาต่างๆ โดย กำหนดให้มีการผลักดันปัจจัยหลักให้สามารถปรับเปลี่ยนเพื่อเป็นเครื่องมือที่สำคัญ อาทิ นำการศึกษาวิจัย มา เป็นเครื่องมือสำคัญในการขับเคลื่อนการพัฒนา ปรับปรุงกฎ ระเบียบ และกฎหมายต่างๆ ให้เอื้อต่อ การ ขับเคลื่อนการพัฒนาในระดับต่างๆ โดยนำเครื่องมือวิเคราะห์ผลกระทบทางกฎหมายมาใช้ประเมินอย่างมี ประสิทธิภาพ

๕.๒.๖ เพิ่มประสิทธิภาพกลไกรับผิดชอบการขับเคลื่อนแผนฯ ที่ชัดเจน สามารถ ขับเคลื่อน แผนพัฒนาฯ ฉบับที่ ๑๒ ในระดับประเทศและระดับพื้นที่ได้อย่างมีประสิทธิภาพ อาทิ การตั้งและ การ เชื่อมโยงคณะกรรมการระดับชาติที่มีอยู่ให้นายยุทธศาสตร์ของแผนพัฒนาฯ ฉบับที่ ๑๒ มาเป็นกรอบการ ดำเนินงาน ขับเคลื่อนประเด็นการพัฒนาระดับประเทศและพื้นที่โดยให้จังหวัดเป็นจุดประสาน

๕.๓ การติดตามประเมินผลแผนพัฒนาฯ ฉบับที่ ๑๒ มีแนวคิด หลักการ และแนวทาง ดำเนินการ ดังนี้

๕.๓.๑ แนวคิดและหลักการติดตามประเมินผลแบบมีส่วนร่วม เน้นการติดตาม ประเมินผลที่ เปิดโอกาสให้ผู้มีส่วนได้ส่วนเสียเข้ามามีส่วนร่วม เป็นระบบประเมินผลเชิงบูรณาการ ที่มุ่งเสนอผลผลิต ผลลัพธ์ และผลกระทบ ประเมินด้วยตนเองเพื่อสร้างกระบวนการเรียนรู้และติดตามผล อย่างใกล้ชิด ควบคู่กับการให้ หน่วยงานหรือสถาบันที่เป็นกลางทำหน้าที่ประเมินผล มีหลักเกณฑ์การติดตาม ประเมินผลและตัวชี้วัดที่ชัดเจน โปร่งใส มีมาตรฐาน เป็นกลาง และถูกต้องตามหลักวิชาการ

๕.๓.๒ แนวทางการประเมินผลแผนพัฒนาเศรษฐกิจและสังคมแห่งชาติแบบมี ส่วนร่วม
ดำเนินการโดย

๑) วางระบบการติดตามประเมินผล ๓ ระยะเวลา ประกอบด้วย การประเมินผลก่อนการปฏิบัติหรือก่อนเริ่มโครงการ การประเมินผลระหว่างดำเนินการ และการ ประเมินผลหลังการดำเนินงาน

๒) วางระบบการติดตามประเมินผลแผนงานโครงการระดับกระทรวงและ งานที่เกี่ยวข้องมากกว่าหนึ่งกระทรวง เพื่อเชื่อมโยงตัวชี้วัดของแผนปฏิบัติการกระทรวงและกลุ่มกระทรวงกับ เป้าหมายของยุทธศาสตร์ชาติรวมทั้งเป้าหมายและประเด็นพัฒนาสำคัญของแผนพัฒนาฯ ฉบับที่ ๑๒

๓) วางระบบการติดตามประเมินผลแผนงานโครงการระดับจังหวัดและ พื้นที่ เพื่อเชื่อมโยงแผนปฏิบัติการจังหวัดและกลุ่มจังหวัดกับแผนพัฒนาฯ ฉบับที่ ๑๒ และยุทธศาสตร์ชาติ

๔) ตั้งหน่วยวิจัย ผูกอบรม และตรวจสอบมาตรฐานระบบติดตามและ ประเมินผล เพื่อให้ระบบติดตามประเมินผลมีมาตรฐานสากลและพัฒนาให้ทันสมัยเพื่อผูกอบรม เทคนิค วิธีการ หลักการ แนวคิดในการประเมินผลแผนงานโครงการก่อนเริ่ม ระหว่างดำเนินการ และหลังที่เสร็จสิ้นแล้ว

๕) ส่งเสริมให้เกิดการประสานความร่วมมือระหว่างสำนักงานคณะกรรมการ พัฒนาการเศรษฐกิจและสังคมแห่งชาติ สำนักงานคณะกรรมการพัฒนาระบบราชการ สำนักงานประมาณ และ หน่วยงานที่เกี่ยวข้อง ทั้งในส่วนกลางและในพื้นที่เพื่อให้การติดตามประเมินผลแบบมีส่วนร่วมมีประสิทธิภาพ และประสิทธิผล

๖) จัดเตรียมองค์กรกลางที่มีความเป็นมืออาชีพ มีความชำนาญและ เป็นที่ยอมรับของทุกฝ่าย เพื่อให้การติดตามประเมินผลมีความเป็นสากล ถูกต้องตามหลักวิชาการ เชื่อถือได้ เป็นพื้นฐานสำหรับการตัดสินใจนโยบายและการดำเนินงานภาครัฐ

๗) พัฒนาตัวชี้วัดและตัวชี้วัดร่วมให้ได้มาตรฐานสากล เพื่อประเมินการ บรรลุวัตถุประสงค์และเป้าหมายของแผนพัฒนาฯ ฉบับที่ ๑๒ และยุทธศาสตร์ชาติซึ่งสามารถวัดได้ทั้งตัวชี้วัด ผลกระทบร่วมตัวชี้วัดผลลัพธ์ร่วม และตัวชี้วัดผลผลิตร่วม

๘) จัดเวทีสาธารณะเพื่อให้ผู้มีส่วนได้ส่วนเสียได้มีเวทีแสดงความคิดเห็น วิพากษ์วิจารณ์ และแสดงความคิดเห็นอย่างเปิดเผยและโปร่งใส ตรวจสอบได้ เน้นการสื่อสารแบบสองทาง เน้น การสื่อสารแบบสวนเสวนามากกว่าถ่ายทอดด้านเดียว และให้มีคู่เจรจาโดยตรง เช่น ระหว่างกลุ่มเป้าหมายและ ผู้กำหนดนโยบาย เป็นต้น

๙) นำเสนอผลการติดตามประเมินผล เป็นการนำเสนอผลการประเมินให้ ทุกฝ่ายได้รับทราบ ทั้งประชาชนกลุ่มเป้าหมาย ผู้กำหนดนโยบาย หน่วยงานนโยบายไปปฏิบัติ หน่วยงาน สนับสนุนงบประมาณ ตลอดจนสาธารณชนผู้สนใจได้รับทราบผลการประเมิน

๑๐) พัฒนาระบบข้อมูลและประยุกต์ใช้เทคโนโลยี เพื่อเพิ่มขีดความสามารถ ในการประเมินผลโดยจัดทำระบบข้อมูลการบริหาร การเข้าถึงข้อมูล การวิเคราะห์และการนำข้อมูลไปใช้ได้ อย่างเหมาะสม เพื่อเพิ่มประสิทธิภาพ และสามารถนำข้อมูลการประเมินไปใช้ในการกำหนดทางเลือกนโยบาย และสร้างนวัตกรรมในการบริหารจัดการ

๑.๓ แผนพัฒนาภาค/แผนพัฒนากลุ่มจังหวัด/แผนพัฒนาจังหวัด

แผนพัฒนาภาคตะวันออกเฉียงเหนือ

แผนพัฒนาภาค เป็นแผนที่ยึดกระบวนการมีส่วนร่วมของทุกภาคส่วนจากทุกจังหวัดทั้ง ๔ ภูมิภาคขึ้น เพื่อสนับสนุนจังหวัดและกลุ่มจังหวัดให้สามารถ ใช้เป็นกรอบแนวทางในการจัดทำแผนพัฒนาจังหวัดและแผนพัฒนากลุ่มจังหวัด แผนพัฒนาภาค จัดทำโดยสำนักงานพัฒนาการเศรษฐกิจและสังคมแห่งชาติ (สศช.) มีวัตถุประสงค์เพื่อให้เกิดการพัฒนาที่สมดุล ยึดแนวความคิดการพัฒนามาตาม “ปรัชญาของเศรษฐกิจพอเพียง” โดยประกอบไปด้วย ยุทธศาสตร์การพัฒนากลุ่มภาคเหนือ ยุทธศาสตร์การพัฒนากลุ่มภาคตะวันออกเฉียงเหนือ ยุทธศาสตร์การพัฒนากลุ่มภาคกลาง ยุทธศาสตร์การพัฒนากลุ่มภาคใต้ ซึ่งสอดคล้องการบริหารส่วนตำบลตำบลสงขลานั้นตั้งอยู่ภาคตะวันออกเฉียงเหนือ การจัดทำแผนพัฒนาท้องถิ่นสี่ปีขององค์การบริหารส่วนตำบลมีความสัมพันธ์กับแผนพัฒนาภาคตะวันออกเฉียงเหนือ ด้านเศรษฐกิจ ด้านการเกษตร การท่องเที่ยว การค้าการลงทุน การพัฒนาคนให้มีสุขภาพดีทั้งร่างกาย จิตใจและสติปัญญา รอบรู้ เท้าทันการเปลี่ยนแปลง สามารถดำรงชีพได้อย่างมีคุณภาพ สร้างความมั่นคงด้านอาหาร แก้ไขปัญหาความยากจน หนี้สิน และการออมของครัวเรือน มีสัมมาอาชีพที่มั่นคง สามารถพึ่งพาตนเองและดูแลครอบครัวได้อย่างอบอุ่น ฟื้นฟูทรัพยากรธรรมชาติและสิ่งแวดล้อมให้สมบูรณ์ ซึ่งแผนพัฒนาภาคตะวันออกเฉียงเหนือมีรายละเอียดสรุปย่อ ดังนี้

กรอบยุทธศาสตร์การพัฒนากลุ่มภาค

ตามพระราชบัญญัติระเบียบบริหารราชการแผ่นดิน (ฉบับที่ ๗) พ.ศ. ๒๕๕๐ มาตรา ๕๓/๑ และมาตรา ๕๓/๒ บัญญัติให้จังหวัดและกลุ่มจังหวัดทำแผนพัฒนาจังหวัดและแผนพัฒนากลุ่มจังหวัดให้สอดคล้องกับแนวทางการพัฒนาเศรษฐกิจและสังคมแห่งชาติ และตอบสนองความต้องการของประชาชนในท้องถิ่น สำนักงานพัฒนาการเศรษฐกิจและสังคมแห่งชาติ (สศช.) จึงได้จัดทำกรอบยุทธศาสตร์การพัฒนากลุ่มภาคที่ยึดกระบวนการมีส่วนร่วมของทุกภาคส่วนจากทุกจังหวัดทั้ง ๔ ภูมิภาคขึ้น เพื่อสนับสนุนจังหวัดและกลุ่มจังหวัดให้สามารถใช้เป็นกรอบแนวทางในการจัดทำแผนพัฒนาจังหวัดและแผนพัฒนากลุ่มจังหวัด

๑. แนวคิดและหลักการ

๑.๑ ยึดแนวความคิดการพัฒนามาตาม “ปรัชญาของเศรษฐกิจพอเพียง” ให้เกิดการพัฒนาที่สมดุล เป็นธรรมและ มีภูมิคุ้มกันต่อผลกระทบจากกระแสการเปลี่ยนแปลงทั้งจากภายนอกและภายในประเทศ ควบคู่กับกับแนวคิด “การพัฒนาแบบองค์รวม” ที่ยึด คน ผลประโยชน์ของประชาชน ภูมิสังคม ยุทธศาสตร์พระราชทาน เข้าใจ เข้าถึง และพัฒนา ยึดหลักการมีส่วนร่วมของทุกภาคภาคีการพัฒนา และหลักธรรมาภิบาล เพื่อให้สังคมสมานฉันท์และอยู่เย็นเป็นสุขร่วมกัน

๑.๒ หลักการ มุ่งสร้างความเชื่อมโยงกับแผนระดับชาติต่างๆ นโยบายรัฐบาล แผนการบริหารราชการแผ่นดิน เพื่อสร้างโอกาสทางการพัฒนา สอดคล้องกับภูมิสังคมของพื้นที่ โดย

๑. กำหนดรูปแบบการพัฒนาเชิงพื้นที่ของประเทศและภาค รวมถึงชุมชน

๒. กำหนดบทบาทและยุทธศาสตร์การพัฒนากลุ่มภาคให้สอดคล้องกับศักยภาพและโอกาสของพื้นที่

๒. ทิศทางการพัฒนาเชิงพื้นที่

ภายใต้กระแสโลกาภิวัตน์ที่มีการเปลี่ยนแปลงตลอดเวลา สภาพแวดล้อมภายนอกเป็นปัจจัยสำคัญต่อการพัฒนาประเทศ เป็นผลให้จำเป็นต้องเตรียมการรองรับการเปลี่ยนแปลงดังกล่าวให้เหมาะสม การพัฒนาที่สมดุล ดังนั้นจึงกำหนดทิศทางการพัฒนาพื้นที่ของประเทศ ดังนี้

๒.๑ พัฒนาพื้นที่ในภูมิภาคต่างๆ ของประเทศให้เชื่อมโยงกับภูมิภาคเอเชียตะวันออกเฉียงใต้ เพื่อเป็นฐานการพัฒนาด้านอุตสาหกรรม การเกษตรและการแปรรูปการเกษตร และการท่องเที่ยวของภูมิภาค โดยเฉพาะ

๒.๑.๑ พัฒนาพื้นที่เชื่อมโยงทางเศรษฐกิจตามแนวตะวันออก-ตะวันตก (East West Economic Corridor) เช่น พื้นที่เขตเศรษฐกิจแม่สอด-สุโขทัย-พิษณุโลก-ขอนแก่น-มุกดาหาร แนวสะพานเศรษฐกิจพื้นที่รัฐประเทศ-สระแก้ว-ปราจีนบุรี พื้นที่เศรษฐกิจระนอง-ชุมพร-บางสะพาน แนวสะพานเศรษฐกิจพังงา-กระบี่-สุราษฎร์ธานี-นครศรีธรรมราช และแนวสะพานเศรษฐกิจสตูล-สงขลา

๒.๑.๒ พัฒนาพื้นที่เชื่อมโยงทางเศรษฐกิจตามแนวเหนือ-ใต้ (North South Economic Corridor) ได้แก่ แนวเศรษฐกิจเชียงใหม่-เชียงราย-พิษณุโลก-นครสวรรค์-จังหวัดปริมณฑล แนวเศรษฐกิจหนองคาย-อุดรธานี-ขอนแก่น-นครราชสีมา-จังหวัดปริมณฑล พื้นที่แหลมฉบัง-ชลบุรี-ฉะเชิงเทรา-สระแก้ว-บุรีรัมย์-มุกดาหาร

๒.๒ พัฒนาบริการพื้นฐานของชุมชนเพื่อรองรับการพัฒนาเศรษฐกิจเชื่อมโยงระหว่างประเทศ โดยเน้นพื้นที่ชุมชนตามแนวเขตเศรษฐกิจเหนือ-ใต้ และตะวันออก-ตะวันตก โดยเฉพาะชุมชนเศรษฐกิจชายแดน

๒.๓ พัฒนาระบบโลจิสติกส์และโครงข่ายคมนาคมขนส่งเพื่อสนับสนุนการเพิ่มขีดความสามารถในการแข่งขันเชิงพื้นที่ เช่น การพัฒนาระบบราง เพิ่มประสิทธิภาพการขนส่งทางน้ำ และเพิ่มประสิทธิภาพการเชื่อมโยงโครงข่ายการคมนาคมบริเวณจุดตัด เช่น พิษณุโลก และขอนแก่น

๒.๔ สร้างความมั่นคงของฐานทรัพยากรธรรมชาติและสิ่งแวดล้อม เพื่อรักษาสมดุลของระบบนิเวศให้ยั่งยืน ได้แก่ พัฒนาแหล่งน้ำให้เพียงพอต่อการเกษตร พัฒนาสิ่งแวดล้อมเมืองและแหล่งอุตสาหกรรม และการจัดให้มีการจัดการใช้ประโยชน์ที่ดินอย่างมีประสิทธิภาพ

กรอบทิศทางการพัฒนาภาคตะวันออกเฉียงเหนือ ตามแผนพัฒนาเศรษฐกิจและสังคมแห่งชาติ ฉบับที่ ๑๒

ตามแผนพัฒนาเศรษฐกิจและสังคมแห่งชาติ ฉบับที่ ๑๒ ได้มีการกำหนดเป็นยุทธศาสตร์การพัฒนาภาค เมือง และพื้นที่เศรษฐกิจ โดยในส่วนของการพัฒนาภาคตะวันออกเฉียงเหนือได้มุ่งพัฒนาภาคตะวันออกเฉียงเหนือเพื่อให้ประชากรสามารถพึ่งตนเองได้ โดยเน้นมุ่งเป็นฐานการผลิตข้าวหอมมะลิคุณภาพสูง มาตรฐานปลอดภัยและอินทรีย์ เป็นศูนย์กลางอุตสาหกรรมแปรรูปอาหารและเอทานอลของประเทศ และเป็นแหล่งท่องเที่ยวทางโบราณคดียุคก่อนประวัติศาสตร์ อารยะธรรมขอม วัฒนธรรมประเพณี แหล่งท่องเที่ยวธรรมชาติและแหล่งท่องเที่ยวเชิงกีฬาระดับนานาชาติ โดยสาระสำคัญของแนวทางการพัฒนาภาคตะวันออกเฉียงเหนือ ดังนี้

แนวทางการพัฒนาหลัก	แนวทางการพัฒนารอง
๑. เพิ่มศักยภาพการผลิตสินค้าเกษตรไปสู่มาตรฐานเกษตรอินทรีย์และอาหารปลอดภัย	๑. พัฒนาพื้นที่ทุ่งกุลาร้องไห้ ให้เป็นแหล่งผลิตข้าวหอมมะลิคุณภาพสูง ๒. ส่งเสริมการปรับเปลี่ยนไปสู่เกษตรชนิดใหม่ตามศักยภาพของพื้นที่โดยส่งเสริมการปลูกผัก ผลไม้และดอกไม้ รวมทั้งส่งเสริมเลี้ยงโคเนื้อคุณภาพสูงและโคนม ๓. สนับสนุนเกษตรกรและสถาบันเกษตรกรให้พึ่งพาตนเองได้

แนวทางการพัฒนาหลัก	แนวทางการพัฒนารอง
๒. พัฒนาอุตสาหกรรมเกษตรแปรรูปไปสู่ผลิตภัณฑ์ที่มีมูลค่าเพิ่มสูง	<p>๑. พัฒนาให้นครราชสีมาเป็นศูนย์กลางอุตสาหกรรมเกษตรแปรรูปและอาหารแบบครบวงจร</p> <p>๒. ยกกระดับมาตรฐานสินค้ากลุ่มผ้าไหม ผ้าฝ้าย ผ้าย้อมครามและส่งเสริมพื้นที่ที่มีศักยภาพให้ก้าวไปสู่การเป็นศูนย์กลางแฟชั่นในระดับภูมิภาค</p> <p>๓. ส่งเสริมอุตสาหกรรมขนาดย่อมผลิตสินค้าอุปโภคบริโภคในพื้นที่เชื่อมโยงระบบเศรษฐกิจด้านตะวันออก-ตะวันตก</p> <p>๔. เพิ่มศักยภาพการผลิตพลังงานทดแทน</p>
๓. ยกกระดับการท่องเที่ยวเชิงประเพณีวัฒนธรรม อารยธรรม ของยุคก่อนประวัติศาสตร์ธรรมชาติและกีฬาสู่นานาชาติ	<p>๑. ส่งเสริมการท่องเที่ยวเชิงประเพณีวัฒนธรรม อารยธรรมขอม วัฒนธรรมลุ่มน้ำโขงและสุขภาพ ยุคก่อนประวัติศาสตร์ เขิงกีฬาเชิงธรรมชาติ</p> <p>๒. พัฒนาเส้นทางเชื่อมโยงแหล่งท่องเที่ยวกับประเทศเพื่อนบ้าน อาทิ สี่เหลี่ยมวัฒนธรรมล้านช้างเชื่อม สปป.ลาว</p>
๔. เพิ่มประสิทธิภาพการบริหารจัดการน้ำเพื่อการพัฒนาที่ยั่งยืน	<p>๑. พัฒนาแหล่งน้ำดิบและแหล่งน้ำธรรมชาติเพื่อเพิ่มประสิทธิภาพการกักเก็บ</p> <p>๒. พัฒนาแหล่งน้ำใหม่ในพื้นที่ลุ่มน้ำเลยชีมูลและสร้างแหล่งกักเก็บ(แก้มลิง)อ่างเก็บน้ำ ฝาย และแหล่งน้ำขนาดเล็กในพื้นที่ที่เหมาะสมในพื้นที่การเกษตร</p>
๕. พื้นฟูทรัพยากรป่าไม้ให้คงความอุดมสมบูรณ์และรักษาความหลากหลายทางชีวภาพในพื้นที่ต้นน้ำ	-
๖. การพัฒนาเมืองสำคัญ	<p>๑. พัฒนาเมืองให้เป็นศูนย์กลางการค้าการลงทุน การบริการสุขภาพและศูนย์กลางการศึกษา</p> <p>๒. พัฒนาพื้นที่รอบสถานีขนส่งระบบรางในเมืองที่มีศักยภาพที่สำคัญ รวมทั้งบริเวณใกล้พื้นที่เศรษฐกิจพิเศษชายแดน</p>
๗. การพัฒนาพื้นที่เศรษฐกิจพิเศษชายแดน	<p>๑. ส่งเสริมและอำนวยความสะดวกการลงทุนในพื้นที่เขตพัฒนาเศรษฐกิจพิเศษชายแดน</p> <p>๒. สนับสนุนและยกระดับการพัฒนากิจกรรมทางเศรษฐกิจที่เป็นมิตรกับสิ่งแวดล้อมและสอดคล้องกับศักยภาพของพื้นที่</p> <p>๓. ส่งเสริมให้ภาคประชาชนและภาคีการพัฒนาที่เกี่ยวข้องเข้ามามีส่วนร่วมและได้รับประโยชน์จากการพัฒนา</p> <p>๔. บริหารจัดการทรัพยากรธรรมชาติและสิ่งแวดล้อมในพื้นที่เศรษฐกิจพิเศษชายแดน ภายใต้กระบวนการมีส่วนร่วม</p>

แผนพัฒนาของกลุ่มจังหวัดภาคตะวันออกเฉียงเหนือตอนล่าง ๒

วิสัยทัศน์ และยุทธศาสตร์การพัฒนากลุ่มจังหวัดภาคตะวันออกเฉียงเหนือตอนล่าง ๒

พ.ศ. ๒๕๖๑ – ๒๕๖๔ (จังหวัดอุบลราชธานี จังหวัดศรีสะเกษ จังหวัดยโสธร จังหวัดอำนาจเจริญ)

วิสัยทัศน์

“อุตสาหกรรมเกษตรแปรรูปและเกษตรอินทรีย์เพิ่มมูลค่า การท่องเที่ยวเชิงคุณภาพการค้าชายแดนได้มาตรฐานสากล”

คำนิยาม

วิสัยทัศน์	ความหมาย
อุตสาหกรรมเกษตรแปรรูปและเกษตรอินทรีย์เพิ่มมูลค่า	การเพิ่มมูลค่าสินค้าเกษตรด้วยการแปรรูปผลผลิตการเกษตรในระดับอุตสาหกรรมด้วยความรู้ เทคโนโลยี นวัตกรรมและการทำเกษตรตามมาตรฐานเกษตรอินทรีย์
การท่องเที่ยวเชิงคุณภาพ	พัฒนาการท่องเที่ยว สำหรับกลุ่มนักท่องเที่ยวเชิงคุณภาพทั้งกลุ่มระดับกลาง-บน กลุ่มความสนใจพิเศษ โดยนำเสนอสินค้าและบริการที่มีคุณภาพ ควบคู่กับการสร้างมูลค่าเพิ่มให้กับสินค้าทางการท่องเที่ยว และสร้างการเดินทางเชื่อมโยงการท่องเที่ยวกับกลุ่มประเทศอาเซียน
การค้าชายแดนได้มาตรฐานสากล	การมีโครงสร้างพื้นฐานและสิ่งอำนวยความสะดวกตามระบบและมาตรฐานการค้าระหว่างประเทศ กฎหมาย ระเบียบ และข้อปฏิบัติมีความชัดเจนและเอื้อประโยชน์ต่อผู้ประกอบการและการทำงานของเจ้าหน้าที่ที่เกี่ยวข้อง พนักงานและเจ้าหน้าที่ของรัฐมีความรู้ความเข้าใจในการปฏิบัติงานตามระบบและมาตรฐานการค้าระหว่างประเทศรวมทั้งผู้ประกอบการมีศักยภาพในการแข่งขันเพื่อการทำธุรกิจการค้าระหว่างประเทศ

พันธกิจ

- ๑) สร้างมูลค่าเพิ่มให้กับสินค้าเกษตรด้วยอุตสาหกรรมเกษตรแปรรูป และมาตรฐานเกษตรอินทรีย์
- ๒) พัฒนาสินค้าและบริการทางการท่องเที่ยว เพิ่มประสิทธิภาพการบริหารจัดการการท่องเที่ยวแบบบูรณาการและส่งเสริมการตลาด เพื่อเป็นแหล่งท่องเที่ยวเชิงคุณภาพ
- ๓) สนับสนุนและส่งเสริมความเข้มแข็งให้แก่วิสาหกิจชุมชน สหกรณ์ ผู้ประกอบการ ในด้านการพัฒนาระบบสารสนเทศ ด้านการบริหารจัดการและการพัฒนาระบบโลจิสติกส์เพื่อเชื่อมโยงธุรกิจการค้าสู่สากล

เป้าประสงค์รวม

- ๑) พัฒนาอุตสาหกรรมเกษตรแปรรูป และผลิตสินค้าเกษตรตามมาตรฐานเกษตรอินทรีย์ เพื่อเพิ่มมูลค่า
- ๒) พัฒนาการท่องเที่ยวโดยยกระดับมูลค่าและคุณค่า เพื่อเพิ่มศักยภาพในการแข่งขัน
- ๓) พัฒนาวิสาหกิจชุมชน สหกรณ์ ผู้ประกอบการเพื่อเพิ่มมูลค่าการค้าชายแดน

ตัวชี้วัด / ค่าเป้าหมาย

๑. เพิ่มมูลค่าสินค้าเกษตรแปรรูปและเกษตรอินทรีย์ เป้าหมาย ๔ ปี ร้อยละ ๑๐
๒. มีรายได้จากการท่องเที่ยวเพิ่มขึ้นทุกปี เป้าหมาย ๔ ปี รวมร้อยละ ๒๓
๓. ร้อยละที่เพิ่มขึ้นของมูลค่าการค้าชายแดน เป้าหมาย ร้อยละ ๓.๕ ต่อปี

ลำดับความสำคัญของประเด็นยุทธศาสตร์

กลุ่มจังหวัดภาคตะวันออกเฉียงเหนือตอนล่าง ๒ ได้กำหนดประเด็นยุทธศาสตร์การพัฒนากลุ่มจังหวัด ไว้ ๓ ประเด็นยุทธศาสตร์ ตามลำดับความสำคัญ ดังนี้

- ประเด็นยุทธศาสตร์ที่ ๑** การเพิ่มมูลค่าข้าวหอมมะลิ พืชเศรษฐกิจ ปศุสัตว์และประมง ด้วยอุตสาหกรรมเกษตรแปรรูปและมาตรฐานสินค้าเกษตรอินทรีย์
- ประเด็นยุทธศาสตร์ที่ ๒** การขยายฐานตลาดการท่องเที่ยวเชิงคุณภาพ
- ประเด็นยุทธศาสตร์ที่ ๓** สนับสนุนและส่งเสริมศักยภาพผู้ประกอบการเพื่อเชื่อมโยงธุรกิจการค้าการลงทุนสู่สากล

เป้าประสงค์เชิงยุทธศาสตร์ ตัวชี้วัดและค่าเป้าหมาย

ประเด็นยุทธศาสตร์ที่ ๑ การเพิ่มมูลค่าข้าวหอมมะลิ พืชเศรษฐกิจ ปศุสัตว์และประมง ด้วยอุตสาหกรรมเกษตรแปรรูปและมาตรฐานสินค้าเกษตรอินทรีย์

เป้าประสงค์

- ๑) ผลิตข้าวหอมมะลิ พืชเศรษฐกิจ ปศุสัตว์และประมง ที่สำคัญของกลุ่มจังหวัดฯให้ได้ปริมาณและมาตรฐานเกษตรอินทรีย์
- ๒) ส่งเสริม สนับสนุนการแปรรูปและพัฒนาผลิตภัณฑ์เกษตรในระดับอุตสาหกรรม
- ๓) ส่งเสริมและสนับสนุนกิจกรรมทางการตลาดของสินค้าเกษตรแปรรูปและเกษตรอินทรีย์

ตัวชี้วัด/ค่าเป้าหมาย

- ๑) จำนวนพื้นที่ผลิตข้าวหอมมะลิอินทรีย์และสินค้าเกษตรอินทรีย์อื่นๆที่ได้มาตรฐานเพิ่มขึ้น เป้าหมายรวม ๔ ปี ๑๐๐,๐๐๐ ไร่
- ๒) ร้อยละของจำนวนผลิตภัณฑ์เกษตรแปรรูปที่ได้รับรองมาตรฐานต่อจำนวนผลิตภัณฑ์เกษตรแปรรูปของกลุ่มจังหวัดที่ได้รับการตรวจจากหน่วยงานรับรองมาตรฐาน เป้าหมาย ๔ ปี ร้อยละ ๘๐
- ๓) ร้อยละที่เพิ่มขึ้นของมูลค่าการค้าผลิตภัณฑ์เกษตรแปรรูปและเกษตรอินทรีย์ เป้าหมาย ๔ ปี ร้อยละ ๑๐

กลยุทธ์

๑. ผลิตข้าวหอมมะลิ พืชเศรษฐกิจ ปศุสัตว์ และประมงของกลุ่มจังหวัดฯให้ได้ปริมาณและมาตรฐานเกษตรอินทรีย์
๒. แปรรูปสินค้าเกษตรและสร้างนวัตกรรมผลิตภัณฑ์เกษตรแปรรูปในระดับอุตสาหกรรม
๓. ผลักดันกิจกรรมทางการตลาดของสินค้าเกษตรแปรรูปและเกษตรอินทรีย์

ประเด็นยุทธศาสตร์ที่ ๒ การขยายฐานตลาดการท่องเที่ยวเชิงคุณภาพ
เป้าประสงค์

๑) เพิ่มขีดความสามารถในการแข่งขันด้านการท่องเที่ยวของกลุ่มจังหวัดภาคตะวันออกเฉียงเหนือ
 ตอนล่าง ๒

๒) สร้างรายได้เพิ่มจากการพัฒนากิจกรรมการท่องเที่ยวที่เพิ่มมูลค่าและคุณค่า

๓) เพิ่มประสิทธิภาพการบริหารจัดการด้านการท่องเที่ยว

ตัวชี้วัด / ค่าเป้าหมาย

๑) ร้อยละที่เพิ่มขึ้นของรายได้ทางการท่องเที่ยว ค่าเป้าหมายรวม ๔ ปี ร้อยละ ๒๓

๒) ร้อยละที่เพิ่มขึ้นของจำนวนนักท่องเที่ยว ค่าเป้าหมายรวม ๔ ปี ร้อยละ ๒๓

กลยุทธ์

๑. พัฒนาแหล่งท่องเที่ยวเชื่อมโยงประเทศเพื่อนบ้าน กิจกรรมการท่องเที่ยวรูปแบบใหม่และ
 ผลิตภัณฑ์ชุมชนให้มีความหลากหลาย

๒. พัฒนาระบบโครงสร้างพื้นฐานและสิ่งอำนวยความสะดวกของแหล่งท่องเที่ยวที่ได้มาตรฐาน

๓. บูรณาการพัฒนากิจกรรมบริหารจัดการการท่องเที่ยวอย่างมีส่วนร่วม

๔. พัฒนาการประชาสัมพันธ์และการตลาดเชิงรุกกลุ่มนักท่องเที่ยวคุณภาพ

ประเด็นยุทธศาสตร์ที่ ๓ สนับสนุนและส่งเสริมศักยภาพผู้ประกอบการ เพื่อเชื่อมโยงธุรกิจการค้าการ
 ลงทุนสู่สากล

เป้าประสงค์

๑) เพื่อเพิ่มศักยภาพการแข่งขันด้านการค้า การลงทุนและการบริการทั้งในและต่างประเทศ

๒) ยกระดับโครงข่ายการคมนาคม การขนส่ง และสิ่งอำนวยความสะดวกด้านโลจิสติกส์ให้ได้มาตรฐาน
 เอื้อต่อการค้า การลงทุน

ตัวชี้วัด / ค่าเป้าหมาย

๑) ร้อยละที่เพิ่มขึ้นของมูลค่าการค้าชายแดน เป้าหมาย ร้อยละ ๓.๕ ต่อปี

๒) จำนวนผู้ประกอบการและบุคลากรในสถานประกอบการที่ได้รับการพัฒนาศักยภาพค่าเป้าหมาย
 รวม ๔ ปี ๑,๐๐๐ คน

กลยุทธ์

๑) การพัฒนาศักยภาพผู้ประกอบการและการสร้างเครือข่ายด้านการค้า การลงทุนทั้งในและ
 ต่างประเทศ

๒) การพัฒนาโครงสร้างพื้นฐานด้านเครือข่ายการคมนาคมขนส่งและระบบโลจิสติกส์

๓) การสร้างกลไกและพัฒนาเครือข่ายความร่วมมือและบูรณาการการทำงานร่วมกันระหว่าง
 ภาครัฐและเอกชน กับประเทศเพื่อนบ้าน

แผนพัฒนาจังหวัด

วิสัยทัศน์จังหวัด : “ ยโสธรเมืองเกษตรอินทรีย์ เมืองแห่งวิถีอีสาน ”

พันธกิจ :

- ๑) ส่งเสริมและพัฒนาศักยภาพการบริหารทรัพยากรการเกษตรเป็นเกษตรอินทรีย์และเกษตรปลอดภัยไม่กระทบสิ่งแวดล้อมและให้มีมูลค่าเพิ่มสูงขึ้น
- ๒) สนับสนุนและผลักดันให้จังหวัดมีความโดดเด่น และชัดเจนในฐานะจังหวัดที่ดำรงความเป็นชุมชนอีสาน โดยเน้นการรณรงค์ให้ ความสำคัญกับวัฒนธรรม ค่านิยม และประเพณีอีสาน ซึ่งมีการผสมผสานกับการเปลี่ยนแปลงของสังคมสมัยใหม่อย่างกลมกลืน ขยายโอกาสด้านอุดมศึกษาในจังหวัด
- ๓) ผลักดันให้ภาคประชาสังคมมีการดำเนินชีวิตตามแนวทางเศรษฐกิจพอเพียง เพื่อทำให้เกิดความเจริญก้าวหน้าทางเศรษฐกิจอย่างยั่งยืน และเพื่อสร้างภูมิคุ้มกันให้สามารถรองรับการเปลี่ยนแปลงอย่างมีประสิทธิภาพ

เป้าประสงค์รวม

- ๑) ผลิตภัณฑ์มวลรวมของจังหวัด (GPP) เพิ่มขึ้น
- ๒) ประชาชนมีคุณภาพชีวิตที่ดีเพิ่มขึ้น

ประเด็นยุทธศาสตร์การพัฒนาจังหวัด

- ๑) ประเด็นยุทธศาสตร์ที่ ๑ : ส่งเสริมการเกษตรอินทรีย์ครบวงจรและได้มาตรฐาน
- ๒) ประเด็นยุทธศาสตร์ที่ ๒ : ส่งเสริมภูมิปัญญาท้องถิ่น วัฒนธรรมประเพณี และการค้า การท่องเที่ยว
- ๓) ประเด็นยุทธศาสตร์ที่ ๓ : ยกระดับคุณภาพชีวิต เสริมสร้างความเข้มแข็งและความมั่นคงของครอบครัว ชุมชนและสังคม
- ๔) ประเด็นยุทธศาสตร์ที่ ๔ : อนุรักษ์ ฟื้นฟู พัฒนา ทรัพยากรธรรมชาติและสิ่งแวดล้อม

ยุทธศาสตร์การพัฒนาจังหวัด/เป้าประสงค์/ตัวชี้วัดและค่าเป้าหมาย/กลยุทธ์การพัฒนา

- ๑) ประเด็นยุทธศาสตร์ที่ ๑ : ส่งเสริมการเกษตรอินทรีย์ครบวงจร และได้มาตรฐาน

๑.๑) เป้าประสงค์

“ผลผลิตและสินค้าเกษตรอินทรีย์ได้มาตรฐานและเพิ่มมูลค่า”

๑.๒) ตัวชี้วัดและค่าเป้าหมาย

- (๑) พื้นที่เกษตรอินทรีย์ที่ได้มาตรฐานเพิ่มขึ้น (๒๕,๐๐๐ ไร่/ปี)
- (๒) จำนวนสินค้าและผลิตภัณฑ์เกษตรอินทรีย์ที่ได้มาตรฐานเพิ่มขึ้น (๔ ชนิด)
- (๓) ร้อยละที่เพิ่มขึ้นของมูลค่าการจำหน่ายสินค้าเกษตรอินทรีย์ (ร้อยละ ๓.๕/ปี)

๑.๓) กลยุทธ์

- (๑) สร้างกระแสการรับรู้และการมีส่วนร่วมในการขับเคลื่อนเกษตรอินทรีย์ และเศรษฐกิจพอเพียง
- (๒) ขยายพื้นที่เกษตรอินทรีย์และการใช้ประโยชน์ในพื้นที่เดิมศักยภาพ
- (๓) เพิ่มความสามารถในการรับซื้อและส่งเสริมการแปรรูป เพิ่มมูลค่าการผลิตสินค้าเกษตรอินทรีย์
- (๔) เพิ่มตลาดและช่องทางการจำหน่ายทั้งในและต่างประเทศ

๒) ประเด็นยุทธศาสตร์ที่ ๒ : ส่งเสริมภูมิปัญญาท้องถิ่น วัฒนธรรมประเพณี และการค้า
การท่องเที่ยว

๒.๑) เป้าประสงค์

“ประชาชนมีอาชีพและมีรายได้เพิ่มขึ้น”

๒.๒) ตัวชี้วัดและค่าเป้าหมาย

- (๑) ร้อยละที่เพิ่มขึ้นของรายได้จากการท่องเที่ยว (ร้อยละ ๕/ปี)
- (๒) ร้อยละที่เพิ่มขึ้นของมูลค่าการจำหน่ายผลิตภัณฑ์ OTOP (ร้อยละ ๔/ปี)

๒.๓) กลยุทธ์

- (๑) ส่งเสริมและพัฒนาแหล่งท่องเที่ยวเชิงวัฒนธรรมประเพณีวิถีอีสาน
- (๒) ส่งเสริมและพัฒนาภูมิปัญญาท้องถิ่นสู่เศรษฐกิจสร้างสรรค์
- (๓) ยกระดับและพัฒนาศักยภาพโครงสร้างพื้นฐานการท่องเที่ยวและบริการ

๓) ประเด็นยุทธศาสตร์ที่ ๓ : ยกระดับคุณภาพชีวิต เสริมสร้างความเข้มแข็งและความ
มั่นคงของครอบครัว ชุมชนและสังคม

๓.๑) เป้าประสงค์

“ประชาชนมีคุณภาพชีวิตที่ดี มีความมั่นคงและสังคมมีความสงบเรียบร้อย”

๓.๒) ตัวชี้วัดและค่าเป้าหมาย

- (๑) ร้อยละของเด็กและเยาวชนที่ได้รับการเรียนรู้พัฒนาทักษะชีวิตความตามเกณฑ์
มาตรฐานขั้นพื้นฐาน (ร้อยละ ๙๕ ต่อปี)
- (๒) จำนวนหมู่บ้าน/ชุมชนมีแหล่งเรียนรู้/ชุมชนต้นแบบโยธธโรโมเดล
(เพิ่มขึ้นปีละ ๓๖ หมู่บ้าน/ปี)
- (๓) ร้อยละของครัวเรือนยากจนที่มีรายได้ผ่านเกณฑ์ จปฐ. ๓๐,๐๐๐ บาท/คน/ปี
(ร้อยละ ๙๕ ต่อปี)
- (๔) จำนวน อปท. ที่ได้จัดตั้งกองทุนสวัสดิการชุมชน (ดูแลสวัสดิการผู้ด้อยโอกาส)
(เพิ่มขึ้น ๑๐ แห่ง)
- (๕) ร้อยละที่เพิ่มขึ้นของสถานพยาบาลที่ได้รับการรับรองคุณภาพ HA
- (๖) ร้อยละที่เพิ่มขึ้นของค่าเฉลี่ย O-Net ม.๓ (ร้อยละ ๓.๕/ปี)
- (๗) ร้อยละของจำนวนหมู่บ้าน/ชุมชน ที่ไม่มีปัญหาเสพติด(เพิ่มขึ้นร้อยละ๒.๕/ปี)
- (๘) จำนวนร้อยละที่ลดลงของการเกิดอุบัติเหตุทางท้องถนน/ประชากร ๑๐๐,๐๐๐คน
(ลดลงร้อยละ ๓/ปี)

๓.๓) กลยุทธ์

- (๑) ยกระดับคุณภาพชีวิตและเสริมสร้างชุมชนสู่ความเข้มแข็ง
- (๒) เพิ่มศักยภาพในการรักษาความมั่นคงภายในและความปลอดภัยในชีวิตและทรัพย์สิน
- (๓) ยกระดับมาตรฐานการศึกษาสู่ความเป็นเลิศ
- (๔) เพิ่มประสิทธิภาพการบริหารจัดการภาครัฐ

๔) ประเด็นยุทธศาสตร์ที่ ๔ : อนุรักษ์ ป่าไม้ พัฒนาทรัพยากรธรรมชาติและสิ่งแวดล้อม

๔.๑) เป้าประสงค์

“ทรัพยากรธรรมชาติและสิ่งแวดล้อมได้รับการอนุรักษ์ฟื้นฟูเพิ่มขึ้น”

๔.๒) ตัวชี้วัดและค่าเป้าหมาย

- (๑) จำนวนพื้นที่ป่าไม้และที่ดินของรัฐได้รับการปกป้องบำรุงรักษาและปลูกต้นไม้ฟื้นฟูสภาพป่า (๑๓,๐๐๐ ไร่/ปี)
- (๒) จำนวนพื้นที่ที่ได้รับประโยชน์จากการบริหารจัดการน้ำอย่างบูรณาการ (๑๐,๐๐๐ ไร่/ปี)
- (๓) จำนวนพื้นที่แหล่งน้ำได้รับการพัฒนาและมีผลผลิตสัตว์น้ำเพิ่มขึ้น (๕,๐๐๐ ไร่/ปี)
- (๔) ร้อยละที่เพิ่มขึ้นของการใช้พลังงานทดแทน (ร้อยละ ๐.๕/ปี)
- (๕) ชุมชน/หมู่บ้านมีการลดขยะมูลฝอยและของเสียอันตรายชุมชนตั้งแต่ต้นทาง (ร้อยละ ๑๐/ปี)

๔.๓) กลยุทธ์

- (๑) เพิ่มประสิทธิภาพการบริหารจัดการน้ำอย่างบูรณาการ
- (๒) เพิ่มประสิทธิภาพการบริหารจัดการทรัพยากรธรรมชาติและสิ่งแวดล้อม
- (๓) ยกกระดับเมืองเกษตรอินทรีย์ ด้วยวิถีพลังงานทดแทน

จุดเน้นทางยุทธศาสตร์ (Positioning) ของจังหวัดยโสธร ตามแผนพัฒนาจังหวัด

พ.ศ. ๒๕๖๑ - ๒๕๖๔

๑) เมืองเกษตรอินทรีย์ : จังหวัดยโสธรเป็นจังหวัดที่ประชากรส่วนใหญ่ประกอบอาชีพเกษตรกรรมคือการทำนา โดยเฉพาะข้าวหอมมะลิซึ่งเป็นพืชเศรษฐกิจหลักที่เกษตรกรเพาะปลูกมากที่สุดและสินค้าที่มีชื่อเสียงเป็นที่รู้จักทั้งในประเทศและต่างประเทศและสามารถสร้างรายได้เข้าสู่จังหวัดเป็นจำนวนมากคือข้าวหอมมะลิอินทรีย์และข้าวหอมมะลิปลอดภัย โดยจังหวัดมีกลุ่มเกษตรกรที่มีความเข้มแข็งรวมกลุ่มเกษตรอินทรีย์มาเป็นระยะเวลายาวนาน มีการส่งออกไปจำหน่ายต่างประเทศ ดังนั้นจังหวัดจึงได้กำหนดตำแหน่งการพัฒนา (Positioning) ของจังหวัดเป็นเมืองเกษตรอินทรีย์ โดยกำหนดแนวทางการพัฒนาเป็น “ยุทธศาสตร์การพัฒนาเกษตรอินทรีย์วิถียโสธร” มี ๔ ยุทธศาสตร์ คือ

ยุทธศาสตร์ที่ ๑ : สร้างกระแสการรับรู้และการมีส่วนร่วมในการขับเคลื่อนเกษตรอินทรีย์

ยุทธศาสตร์ที่ ๒ : ขยายพื้นที่เกษตรอินทรีย์ และการใช้ประโยชน์ในพื้นที่เต็มศักยภาพ

ยุทธศาสตร์ที่ ๓ : เพิ่มความสามารถในการรับซื้อและส่งเสริมการแปรรูปเพิ่มมูลค่าผลผลิตเกษตรอินทรีย์

ยุทธศาสตร์ที่ ๔ : เพิ่มตลาด และช่องทางการจำหน่ายในและต่างประเทศ

๒) เมืองวิถีอีสาน : จังหวัดยโสธรเป็นเมืองที่ประชากรสามารถดำเนินชีวิตได้อย่างสงบสุข มีความปลอดภัยในชีวิตและทรัพย์สิน มีอาชีพ มีรายได้เพียงพอสำหรับการดำรงชีพ ไร้ความเหลื่อมล้ำทางสังคม และการดำเนินชีวิตของประชาชนในพื้นที่ส่วนใหญ่จะเกี่ยวข้องกับศาสนา ความเชื่อ และวิถีชีวิตของชาวยโสธร โดยการดำเนินชีวิตของประชาชนจะดำรงตนตามแบบวัฒนธรรมประเพณีที่ดั้งเดิม มีภูมิคุ้มกันทางสังคม สามารถปรับตัวได้อย่างผสมกลมกลืนกับการเปลี่ยนแปลงทางสังคมในยุคปัจจุบัน นอกจากนี้ ยังมีศิลปวัฒนธรรมประเพณี และสินค้าของดีที่สร้างสรรค์มาจากภูมิปัญญาท้องถิ่น เช่น หมอนขิด เครื่องจักสาน

เครื่องทองเหลือง ข้าวหอมมะลิอินทรีย์ ผ้าไหม ผ้าฝ้าย และสินค้าอื่นๆ ที่เกิดจากภูมิปัญญาชาวบ้าน ซึ่งสิ่ง
 สรรค์สร้างเหล่านี้ล้วนแล้วแต่เกิดจากการถ่ายทอดจากรุ่นสู่รุ่น สามารถสร้างงาน สร้างอาชีพ สร้างรายได้ให้
 เกิดกับคนในชุมชน เป็นการดำรงชีวิตแบบวิถีอีสานภายใต้แนวคิดปรัชญาเศรษฐกิจพอเพียง

๓) เมืองท่องเที่ยว : นโยบายส่งเสริมการท่องเที่ยวถือเป็นวาระแห่งชาติที่สามารถสร้าง
 รายได้เข้าสู่ประเทศเป็นจำนวนมากและจัดได้ว่าเป็นรายได้ที่กระจายลงสู่กลุ่มเป้าหมายต่างๆ ได้อย่าง
 หลากหลายและทั่วถึง จังหวัดยโสธรเป็นจังหวัดหนึ่งที่ได้เล็งเห็นช่องทางในการสร้างรายได้จากภาคการท่องเที่ยว
 และบริการ โดยจังหวัดยโสธรเป็นจังหวัดที่มีแหล่งท่องเที่ยวที่หลากหลายทั้งในเชิงประวัติศาสตร์
 โบราณสถาน/โบราณวัตถุ แหล่งท่องเที่ยวทางธรรมชาติ และแหล่งท่องเที่ยวทางวัฒนธรรม ประเพณี และ
 ศาสนา อาทิเช่น พระธาตุตาดทองหรือธาตุก่องข้าวน้อย ภูสูง วัดมหาธาตุ แหล่งโบราณสถานบ้านสงเปือย
 เมืองโบราณดงเมืองเดย พระพุทธรูปยโสธร หอไตรวัดสระไตรนุรักษ์ เมืองเก่าบ้านสิงห์ท่า ภูเก้าพระ โบสถ์
 คริสต์บ้านซ่งแย้ สวนสาธารณะพญาแถน หมู่บ้านทำหมอนชิตบ้านศรีฐาน นอกจากนี้ จังหวัดยังมีงาน
 ประเพณีที่มีชื่อเสียงติดอันดับ ๑ ใน ๕ ของงานประเพณีโลก และมีนักท่องเที่ยวเดินทางมาเที่ยวชมมาก
 ที่สุด คือ งานประเพณีบุญบั้งไฟของจังหวัดยโสธร โดยในแต่ละปีจะมีนักท่องเที่ยวทั้งชาวไทยและต่างประเทศ
 เดินทางมาท่องเที่ยวงานประเพณีบุญบั้งไฟของจังหวัดยโสธรเป็นจำนวนมาก เฉลี่ยปีละประมาณ ๔๘๐,๐๐๐ คน
 มีรายได้จากการท่องเที่ยวประมาณ ๒๙๔ ล้านบาทต่อปี นอกจากนี้ ยังมีงานประเพณีที่ปฏิบัติสืบเนื่องกันมา
 ยาวนาน เช่น งานประเพณีแห่มาลัย ประเพณีการแห่มาลัยข้าวตอก ซึ่งจะช่วยให้ดึงดูดนักท่องเที่ยวให้เดินทางมา
 ท่องเที่ยวในพื้นที่จังหวัดยโสธรมากขึ้น ส่งผลให้ประชาชนมีรายได้จากการจำหน่ายสินค้าของฝาก ของที่ระลึก
 (ผลิตภัณฑ์ OTOP) ที่มีชื่อเสียงเป็นที่รู้จักของนักท่องเที่ยว ได้แก่ ข้าวหอมมะลิอินทรีย์ ผลิตภัณฑ์จากข้าวหอม
 มะลิ หมอนชิต ผ้าไหม ปลาสาม และลอดช่อง เป็นต้น

๑.๔ ยุทธศาสตร์การพัฒนาขององค์กรปกครองส่วนท้องถิ่นในเขตจังหวัดยโสธร

พ.ศ. ๒๕๖๑ - ๒๕๖๔

- ยุทธศาสตร์ที่ ๑ ส่งเสริมภาคการเกษตร การพัฒนาแหล่งน้ำ และโครงสร้างพื้นฐานให้ได้มาตรฐาน
- ยุทธศาสตร์ที่ ๒ ส่งเสริมคุณภาพชีวิต วัฒนธรรมประเพณีการค้าและการท่องเที่ยว
- ยุทธศาสตร์ที่ ๓ การบริหารองค์กรปกครองส่วนท้องถิ่น และสถานศึกษา สู่ความเป็นเลิศ
- ยุทธศาสตร์ที่ ๔ การจัดการทรัพยากรธรรมชาติและสิ่งแวดล้อมอย่างยั่งยืน

๒. ยุทธศาสตร์ขององค์กรปกครองส่วนท้องถิ่น

๒.๑ วิสัยทัศน์ (Vision)

“สาธารณูปโภคก้าวไกล ใส่ใจการคมนาคม อุดมด้วยแหล่งน้ำ งามล้ำประเพณี สุวิถีความพอเพียง”

๒.๒ ยุทธศาสตร์

ยุทธศาสตร์การพัฒนาท้องถิ่นจะเป็นกรอบชั้นนำซึ่งเป็นการกำหนดวิธีการหรือขั้นตอนที่ท้องถิ่นเลือกที่จะ
 จะปฏิบัติ เพื่อให้บรรลุวัตถุประสงค์ที่กำหนดไว้ทั้งวัตถุประสงค์เฉพาะส่วน ภายใต้ยุทธศาสตร์ต่างๆ องค์กร
 บริหารส่วนตำบลพระเสาร์ จึงกำหนดแนวทางการดำเนินการให้บรรลุยุทธศาสตร์ นั้น

เพื่อนำไปสู่การบรรลุวิสัยทัศน์ขององค์การบริหารส่วนตำบลพระเสาร์ มียุทธศาสตร์หลักที่จะ
 ดำเนินการให้ประสบความสำเร็จรวม ๘ ยุทธศาสตร์ ซึ่งเป็นการสนับสนุนยุทธศาสตร์พัฒนาจังหวัดให้บรรลุ
 เป้าประสงค์ ดังนี้

๑) ประเด็นยุทธศาสตร์ที่ ๑ ยุทธศาสตร์การพัฒนาโครงสร้างพื้นฐาน

๑.๑) เป้าประสงค์

- (๑) เพื่อพัฒนาการคมนาคม การสาธารณสุข ภูมิภาค ไฟฟ้าสาธารณะ และคลองส่งน้ำเพื่อการเกษตร
- (๒) เพื่อให้ประชาชนมีน้ำอุปโภคอย่างเพียงพอ และมีคุณภาพ
- (๓) เพื่อการวางผังเมืองให้เป็นระบบ และควบคุมอาคาร

๑.๒) ตัวชี้วัด

- (๑) เส้นทางคมนาคมที่มีมาตรฐาน มีความสะดวก ปลอดภัยในการสัญจรไป-มา
- (๒) ก่อสร้างทางระบายน้ำ แก้ไขปัญหาน้ำท่วมขัง
- (๓) ทุกครัวเรือนมีไฟฟ้าใช้อย่างทั่วถึง
- (๔) ระบบประปาหมู่บ้านมีคุณภาพ สะอาดและปลอดภัย
- (๕) แหล่งน้ำอุปโภคบริโภคได้รับการปรับปรุงอย่างมีประสิทธิภาพ
- (๖) ประชาชนมีน้ำสะอาดและมีคุณภาพไว้ใช้อุปโภคบริโภค
- (๗) การวางผังเมืองให้เป็นระบบ และมีการจัดทำแผนที่ภาษี

๑.๓) ค่าเป้าหมาย

- (๑) ปรับปรุงพัฒนาแหล่งน้ำเพื่อใช้อุปโภค-บริโภคและทางการเกษตร
- (๒) ให้การพัฒนา ปรับปรุงโครงสร้างพื้นฐาน เช่น ถนน ไฟฟ้า ประปา

๑.๔) กลยุทธ์

- (๑) การพัฒนาการคมนาคมและขนส่ง
- (๒) การพัฒนาการสาธารณสุข
- (๓) การพัฒนาการผังเมืองและควบคุมอาคาร

๒) ประเด็นยุทธศาสตร์ที่ ๒ ยุทธศาสตร์การพัฒนาส่งเสริมคุณภาพชีวิตและเสริมสร้างเศรษฐกิจฐานราก

๒.๑) เป้าประสงค์

- (๑) เพื่อพัฒนาการศึกษาให้แก่เด็ก เยาวชน ประชาชนให้ได้มาตรฐาน มีคุณภาพ
- (๒) เพื่อพัฒนากลุ่มอาชีพ ให้ประชาชนมีอาชีพ มีรายได้ และมีศักยภาพโอกาสทางเศรษฐกิจตามวิถีความพอเพียง
- (๓) เพื่อการป้องกันและระงับโรคติดต่อทุกประเภทให้มีประสิทธิภาพ ครอบคลุมพื้นที่ในเขตตำบล
- (๔) เพื่อช่วยเหลือผู้ที่ไม่สามารถช่วยเหลือตนเองได้ และผู้ด้อยโอกาสในสังคมชุมชน
- (๕) เพื่อการสร้างเสริมสุขภาพและสร้างภูมิคุ้มกันทางสังคมแก่ประชาชนและห่างไกลจากยาเสพติด
- (๖) เพื่อให้ประชาชนได้รับการบริการด้านการแพทย์ฉุกเฉิน การช่วยเหลือผู้ประสบภัยต่างๆ ที่รวดเร็ว มีมาตรฐานอย่างทั่วถึง

๒.๒) ตัวชี้วัด

- (๑) ส่งเสริมการศึกษาแก่เด็ก เยาวชน ประชาชน ในพื้นที่ที่ได้มาตรฐาน และมีคุณภาพ
- (๒) ประชาชนได้รับการสงเคราะห์และพัฒนาคุณภาพชีวิตผู้ที่ได้รับความเดือดร้อน
- (๓) ส่งเสริมการป้องกันและระงับโรคติดต่อในพื้นที่ตำบลพระเสาร์
- (๔) ส่งเสริม และพัฒนาคุณภาพชีวิตเด็ก สตรี คนชรา คนพิการและผู้ด้อยโอกาส และสงเคราะห์ เบี้ยยังชีพให้กับผู้สูงอายุ คนพิการ และผู้ป่วยเอดส์ทุกคน
- (๕) ประชาชนในพื้นที่ไม่ยุ่งเกี่ยวและห่างไกลจากยาเสพติด
- (๖) ประชาชนมีสุขภาพที่ดีเข้าถึงบริการสาธารณสุขที่มีคุณภาพ

๒.๓) คำเป้าหมาย

- (๑) ส่งเสริมสนับสนุนการพัฒนาอาชีพ ให้การอบรมอาชีพกลุ่มอาชีพอิสระต่างๆ ในชุมชน
- (๒) ส่งเสริมการศึกษาให้ประชาชน ได้รับความรู้ ความเข้าใจ และนำปรัชญาเศรษฐกิจพอเพียงมาใช้ดำเนินชีวิต
- (๓) ส่งเสริมและสนับสนุนด้านสาธารณสุข เพื่อป้องกันและเฝ้าระวังโรคติดต่อต่างๆ

๒.๔) กลยุทธ์

- (๑) การพัฒนาการส่งเสริมอาชีพ
- (๒) การพัฒนางานสวัสดิการสังคมและสังคมสงเคราะห์
- (๓) การพัฒนาการจัดการศึกษาและส่งเสริมการศึกษา
- (๔) การพัฒนาการสาธารณสุข
- (๕) การพัฒนาการป้องกันและแก้ไขปัญหาเสพติด
- (๖) การพัฒนาการกีฬาและนันทนาการ
- (๗) การพัฒนาการส่งเสริมเศรษฐกิจฐานรากตามแนวปรัชญาเศรษฐกิจพอเพียง

๓) ประเด็นยุทธศาสตร์ที่ ๓ ยุทธศาสตร์การพัฒนา สังคมอยู่เย็นเป็นสุข**๓.๑) เป้าประสงค์**

- (๑) เพื่อให้มีการบรรเทาสาธารณภัยอย่างครบครัน
- (๒) เพื่อให้ประชาชน หน่วยงานต่างๆ กลุ่มองค์กร ในเขตพื้นที่ มีส่วนร่วมในการพัฒนาตำบลให้มีความเข้มแข็งและเจริญก้าวหน้าต่อไป
- (๓) เพื่อให้เกิดความรัก ความสามัคคีของคนในชุมชน

๓.๒) ตัวชี้วัด

- (๑) สามารถช่วยเหลือและบรรเทาสาธารณภัยในพื้นที่ได้อย่างมีประสิทธิภาพ
- (๒) ชุมชนมีความเข้มแข็ง มีคุณภาพชีวิตที่ดีและปลอดภัย
- (๓) ประชาชนเกิดความรักและสามัคคีในชุมชน

๓.๓) คำเป้าหมาย

- (๑) การป้องกันและบรรเทาสาธารณภัยต่างๆ ในพื้นที่
- (๒) ส่งเสริมสนับสนุนการสร้างเสริมความเข้มแข็งให้กับชุมชน
- (๓) ส่งเสริมสนับสนุนให้เกิดความรักและความสามัคคีของคนในท้องถิ่น

๓.๔) กลยุทธ์

- (๑) การพัฒนาความสามัคคีและชุมชนนออยู่ของประชาชนในท้องถิ่น
- (๒) การพัฒนาการส่งเสริมการมีส่วนร่วมของประชาชนในการพัฒนาท้องถิ่น
- (๓) การพัฒนาการป้องกันและบรรเทาสาธารณภัย
- (๔) การพัฒนาการรักษาความสงบเรียบร้อยและความปลอดภัยในชีวิตและทรัพย์สิน
- (๕) การเสริมสร้างเสริมความเข้มแข็งของชุมชน

๔) ประเด็นยุทธศาสตร์ที่ ๔ ยุทธศาสตร์การพัฒนารวบรวมการส่งเสริมการลงทุนพาณิชยกรรมและการท่องเที่ยว

๔.๑) เป้าประสงค์

- (๑) เพื่อให้เกิดการลงทุนในพื้นที่ตำบลพระเสาร์มากขึ้น
- (๒) เพื่อให้มีการพัฒนาผลิตภัณฑ์ชุมชนออกสู่ตลาดมากขึ้น
- (๓) เพื่อให้แหล่งท่องเที่ยวในตำบลเกิดการพัฒนาและมีนักท่องเที่ยวเพิ่มมากขึ้น

๔.๒) ตัวชี้วัด

- (๑) สามารถกระตุ้นให้เกิดการลงทุนในพื้นที่ได้มากขึ้น
- (๒) มีผลิตภัณฑ์ OTOP ออกจำหน่ายสู่ตลาดมากขึ้น
- (๓) เกิดแหล่งท่องเที่ยวในตำบลและมีนักท่องเที่ยวมากขึ้น

๔.๓) ค่าเป้าหมาย

- (๑) ส่งเสริมการลงทุนในเขตพื้นที่ตำบล
- (๒) ส่งเสริมสนับสนุนการพัฒนาผลิตภัณฑ์ชุมชน (OTOP)
- (๓) ส่งเสริมและพัฒนาการท่องเที่ยว

๔.๔) กลยุทธ์

- (๑) การพัฒนาการส่งเสริมการลงทุน
- (๒) การพัฒนาการส่งเสริมหัตถกรรมและอุตสาหกรรมในครัวเรือน
- (๓) การพัฒนาการท่องเที่ยว
- (๔) การพัฒนาการพาณิชยกรรม
- (๕) การพัฒนา ผลิตภัณฑ์ชุมชน(OTOP)

๕) ประเด็นยุทธศาสตร์ที่ ๕ ยุทธศาสตร์การบริหารจัดการและการอนุรักษ์ ทรัพยากรธรรมชาติสิ่งแวดล้อม

๕.๑) เป้าประสงค์

- (๑) เพื่อให้เกิดภูมิทัศน์และสิ่งแวดล้อมที่ดีในชุมชน
- (๒) เพื่อให้มีทรัพยากรธรรมชาติที่ยั่งยืน
- (๓) เพื่อให้มีป่าไม้หนาแน่นและมีพันธุ์สัตว์น้ำเพิ่มมากขึ้น
- (๔) เพื่อให้ประชาชนรู้จักคัดแยกขยะและลดปัญหาขยะในพื้นที่ได้อย่างมีประสิทธิภาพ

๕.๒) ตัวชี้วัด

- (๑) ชุมชนมีภูมิทัศน์และสิ่งแวดล้อมที่ดียิ่งขึ้น
- (๒) ทรัพยากรป่าไม้ และพันธุ์สัตว์น้ำมีจำนวนเพิ่มมากขึ้น
- (๓) ปัญหาขยะในพื้นที่ลดลง

๕.๓) ค่าเป้าหมาย

- (๑) ส่งเสริมสนับสนุนการปรับปรุงภูมิทัศน์และจัดการสิ่งแวดล้อมในชุมชนให้น่าอยู่ยิ่งขึ้น
- (๒) ส่งเสริมการอนุรักษ์ทรัพยากรธรรมชาติในเขตพื้นที่
- (๓) ส่งเสริมการเพิ่มพื้นที่สีเขียวและอนุรักษ์พันธุ์สัตว์น้ำในเขตพื้นที่
- (๔) ส่งเสริมการคัดแยกขยะ เพื่อลดปัญหาขยะในเขตพื้นที่

๕.๔) กลยุทธ์

- (๑) การพัฒนาการอนุรักษ์ทรัพยากรธรรมชาติ การคุ้มครองดูแลและบำรุงรักษาป่า
- (๒) การพัฒนาการจัดการสิ่งแวดล้อมและมลพิษต่างๆ
- (๓) การพัฒนาการจัดการที่สาธารณะประโยชน์

๖) ประเด็นยุทธศาสตร์ที่ ๖ ยุทธศาสตร์การพัฒนาการศิลปะ วัฒนธรรม จารีต ประเพณี และ ภูมิปัญญาท้องถิ่น

๖.๑) เป้าประสงค์

- (๑) เพื่ออนุรักษ์ฟื้นฟู ศาสนา วัฒนธรรม ประเพณี แหล่งเรียนรู้ ภูมิปัญญาท้องถิ่น

๖.๒) ตัวชี้วัด

- (๑) ประชาชนได้สืบทอด ฟื้นฟู อนุรักษ์ศาสนา วัฒนธรรม ประเพณีและแหล่งเรียนรู้ ให้คงอยู่ใน ชุมชนท้องถิ่นสืบไป

๖.๓) ค่าเป้าหมาย

- (๑) ส่งเสริมการอนุรักษ์ศาสนา วัฒนธรรม ประเพณีและภูมิปัญญาท้องถิ่นด้านต่างๆ

๖.๔) กลยุทธ์

- (๑) การพัฒนาการปกป้อง คุ้มครอง ควบคุม ดูแลรักษา โบราณสถาน โบราณวัตถุ
- (๒) การพัฒนาอนุรักษ์และส่งเสริมศิลปะ วัฒนธรรม จารีตประเพณีและภูมิปัญญาท้องถิ่น

๗) ประเด็นยุทธศาสตร์ที่ ๗ ยุทธศาสตร์การพัฒนาการบริหารจัดการองค์กรปกครองส่วนท้องถิ่น

๗.๑) เป้าประสงค์

- (๑) เพื่อส่งเสริมการพัฒนาบุคลากร
- (๒) เพื่อการพัฒนาการจัดหาเครื่องมือ เครื่องใช้ที่ทันสมัยและสถานที่ปฏิบัติงานให้เพียงพอและมี ประสิทธิภาพในการให้บริการต่อประชาชน
- (๓) เพื่อให้บริการประชาชนและอำนวยความสะดวกแก่ผู้ใช้บริการ ทั้งการเผยแพร่ประชาสัมพันธ์ ข้อมูลข่าวสารต่างๆ ให้ประชาชนทราบ

๗.๔) ตัวชี้วัด

- (๑) มีการบริหารจัดการตามหลักธรรมาภิบาลอย่างมีประสิทธิภาพ
- (๒) ความพึงพอใจของประชาชนที่มารับบริการ

๗.๕) ค่าเป้าหมาย

- (๑) ส่งเสริมการพัฒนาบุคลากร
- (๒) ส่งเสริมการพัฒนาการจัดหาเครื่องมือเครื่องใช้ที่ทันสมัย และสถานที่ปฏิบัติงานให้เพียงพอ และมีประสิทธิภาพการให้บริการแก่ประชาชน
- (๓) ส่งเสริมการให้บริการประชาชนรวมทั้งการอำนวยความสะดวกแก่ผู้มาติดต่อราชการทั้งการเผยแพร่ ประชาสัมพันธ์ข้อมูลข่าวสารต่างๆ ให้ประชาชนทราบ

๗.๖) กลยุทธ์

- (๑) การพัฒนาองค์กรปกครองส่วนท้องถิ่นโดยการบริหารจัดการที่ดี
- (๒) การพัฒนาศักยภาพและประสิทธิภาพ บุคลากรท้องถิ่น
- (๓) การส่งเสริมการให้บริการหน่วยงานภาครัฐ ประชาคม และองค์กรประชาชน

๘) ประเด็นยุทธศาสตร์ที่ ๘ ยุทธศาสตร์การส่งเสริมพัฒนาประชาธิปไตยและกระบวนการประชาสังคม

๘.๑) เป้าประสงค์

- (๑) เพื่อให้ประชาชนมีความจงรักภักดีต่อสถาบันชาติ ศาสนา และพระมหากษัตริย์
- (๒) เพื่อให้ประชาชนเข้ามามีส่วนร่วมในการรักษาประชาธิปไตย
- (๓) เพื่อให้มีข้อมูลปัญหาความเดือดร้อนของประชาชนเพื่อประกอบการจัดทำแผนพัฒนาท้องถิ่น

๘.๒) ตัวชี้วัด

- (๑) ประชาชนเกิดความจงรักภักดีต่อสถาบันพระมหากษัตริย์
- (๒) ประชาชนเข้ามามีส่วนร่วมในการรักษาประชาธิปไตย
- (๓) มีข้อมูลความเดือดร้อนของประชาชนในการจัดทำแผนพัฒนาท้องถิ่น

๘.๓) ค่าเป้าหมาย

- (๑) ส่งเสริมประชาธิปไตยการมีส่วนร่วมของประชาชนในการพัฒนาท้องถิ่น
- (๒) ส่งเสริมให้ประชาชนรักและเทิดทูนสถาบันพระมหากษัตริย์
- (๓) ส่งเสริมการมีส่วนร่วมในการจัดทำแผนพัฒนาท้องถิ่น

๘.๔) กลยุทธ์

- (๑) การพัฒนาส่งเสริมกระบวนการเรียนรู้และการมีส่วนร่วมทางการเมืองการปกครองระบอบประชาธิปไตยอันมีพระมหากษัตริย์ทรงเป็นประมุข
- (๒) การพัฒนาส่งเสริมและพัฒนากระบวนการประชาสังคม

๒.๗ จุดยืนทางยุทธศาสตร์

การกำหนดตำแหน่งจุดยืนทางยุทธศาสตร์ (Positioning) ขององค์การบริหารส่วนตำบลพระเสาว์ กำหนดการพัฒนาที่ครอบคลุมกิจกรรมต่าง ๆ ขององค์การบริหารส่วนตำบลพระเสาว์ ที่เกี่ยวข้องกับยุทธศาสตร์การพัฒนา จำนวน ๘ ยุทธศาสตร์ และ ๓๐ กลยุทธ์ ดังนี้

๑. ยุทธศาสตร์การพัฒนาโครงสร้างพื้นฐาน

- ๑.๑) กลยุทธ์การพัฒนาการคมนาคมและขนส่ง
- ๑.๒) กลยุทธ์การพัฒนาการสาธารณสุขปโภค
- ๑.๓) กลยุทธ์การพัฒนาการผังเมืองและควบคุมอาคาร

๒. ยุทธศาสตร์การพัฒนาส่งเสริมคุณภาพชีวิตและเสริมสร้างเศรษฐกิจฐานราก

การพัฒนาที่ครอบคลุมกิจกรรมต่าง ๆ ขององค์การบริหารส่วนตำบลพระเสาว์ที่เกี่ยวข้องกับ

- ๒.๑) กลยุทธ์การพัฒนาการส่งเสริมอาชีพ
- ๒.๒) กลยุทธ์การพัฒนางานสวัสดิการสังคมและสังคมสงเคราะห์
- ๒.๓) กลยุทธ์การพัฒนาการจัดการศึกษาและส่งเสริมการศึกษา
- ๒.๔) กลยุทธ์การพัฒนาการสาธารณสุข
- ๒.๕) กลยุทธ์การพัฒนาการป้องกันและแก้ไขปัญหาเสพติด
- ๒.๖) กลยุทธ์การพัฒนาการกีฬาและนันทนาการ
- ๒.๗) กลยุทธ์การพัฒนาการส่งเสริมเศรษฐกิจฐานรากตามแนวปรัชญาเศรษฐกิจพอเพียง

๓. ยุทธศาสตร์การพัฒนา สังคมอยู่เย็นเป็นสุข

การพัฒนาที่ครอบคลุมกิจกรรมต่างๆ ขององค์การบริหารส่วนตำบลพระเสาร์ที่เกี่ยวข้องกับ

- ๓.๑) กลยุทธ์การพัฒนาความสามัคคีและชุมชนน่ายุ่ของประชาชนในท้องถิ่น
- ๓.๒) กลยุทธ์การพัฒนาการส่งเสริมการมีส่วนร่วมของประชาชนในการพัฒนาท้องถิ่น
- ๓.๓) กลยุทธ์การพัฒนาการป้องกันและบรรเทาสาธารณภัย
- ๓.๔) กลยุทธ์การพัฒนาการรักษาความสงบเรียบร้อยและความปลอดภัยในชีวิตและทรัพย์สิน
- ๓.๕) กลยุทธ์การเสริมสร้างความเข้มแข็งของชุมชน

๔. ยุทธศาสตร์การพัฒนาการวางแผนการส่งเสริมการลงทุนพาณิชย์กรรมและการท่องเที่ยว

การพัฒนาที่ครอบคลุมกิจกรรมต่าง ๆ ขององค์การบริหารส่วนตำบลพระเสาร์ที่เกี่ยวข้องกับ

- ๔.๑) กลยุทธ์การพัฒนาการส่งเสริมการลงทุน
- ๔.๒) กลยุทธ์การพัฒนาการส่งเสริมหัตถกรรมและอุตสาหกรรมในครัวเรือน
- ๔.๓) กลยุทธ์การพัฒนาการท่องเที่ยว
- ๔.๔) กลยุทธ์การพัฒนาการพาณิชย์กรรม
- ๔.๕) กลยุทธ์การพัฒนา ผลิตภัณฑ์ชุมชน(OTOP)

๕. ยุทธศาสตร์การพัฒนาการบริหารจัดการและการอนุรักษ์ทรัพยากรธรรมชาติสิ่งแวดล้อม

การพัฒนาที่ครอบคลุมกิจกรรมต่างๆ ขององค์การบริหารส่วนตำบลพระเสาร์ที่เกี่ยวข้องกับ

- ๕.๑) กลยุทธ์พัฒนาการอนุรักษ์ทรัพยากรธรรมชาติการคุ้มครองดูแลและบำรุงรักษาป่า
- ๕.๒) กลยุทธ์พัฒนาการจัดการสิ่งแวดล้อมและมลพิษต่างๆ
- ๕.๓) กลยุทธ์พัฒนาการจัดการที่สาธารณะประโยชน์

๖. ยุทธศาสตร์พัฒนาการศิลปะ วัฒนธรรม จารีต ประเพณี และภูมิปัญญาท้องถิ่น

การพัฒนาที่ครอบคลุมกิจกรรมต่าง ๆ ขององค์การบริหารส่วนตำบลพระเสาร์ที่เกี่ยวข้องกับ

- ๖.๑) กลยุทธ์การพัฒนาการปกป้อง คุ้มครอง ควบคุม ดูแลรักษา โบราณสถานโบราณวัตถุ
- ๖.๒) กลยุทธ์พัฒนาอนุรักษ์และส่งเสริมศิลปะ วัฒนธรรม จารีตประเพณีและภูมิปัญญาท้องถิ่น

๗. ยุทธศาสตร์พัฒนาการบริหารจัดการองค์กรปกครองส่วนท้องถิ่น

การพัฒนาที่ครอบคลุมกิจกรรมต่าง ๆ ขององค์การบริหารส่วนตำบลพระเสาร์ที่เกี่ยวข้องกับ

- ๗.๑) กลยุทธ์พัฒนาองค์กรปกครองส่วนท้องถิ่นโดยการบริหารจัดการที่ดี
- ๗.๒) กลยุทธ์พัฒนาศักยภาพและประสิทธิภาพ บุคลากรท้องถิ่น
- ๗.๓) กลยุทธ์พัฒนาการส่งเสริมการให้บริหารหน่วยงานภาครัฐ ประชาคมและองค์กรประชาชน

๘. ยุทธศาสตร์การส่งเสริมพัฒนาประชาธิปไตยและกระบวนการประชาสังคม

การพัฒนาที่ครอบคลุมกิจกรรมต่าง ๆ ขององค์การบริหารส่วนตำบลพระเสาร์ที่เกี่ยวข้องกับ

- ๘.๑) กลยุทธ์พัฒนาส่งเสริมกระบวนการเรียนรู้และการมีส่วนร่วมทางการเมืองการปกครองระบอบประชาธิปไตยอันมีพระมหากษัตริย์ทรงเป็นประมุข
- ๘.๒) กลยุทธ์พัฒนาส่งเสริมและพัฒนากระบวนการประชาสังคม

๒.๘ ความเชื่อมโยงของยุทธศาสตร์ในภาพรวม

ในภาพรวมแล้วยุทธศาสตร์การพัฒนาขององค์การบริหารส่วนตำบลพระเสาร์ มุ่งพัฒนา ๘ ด้าน ได้แก่ ด้านการพัฒนาโครงสร้างพื้นฐาน ด้านการพัฒนาส่งเสริมคุณภาพชีวิตและเสริมสร้างเศรษฐกิจฐานราก ด้านการพัฒนาสังคมอยู่เย็นเป็นสุข ด้านพัฒนาการวางแผนการส่งเสริมการลงทุนพาณิชยกรรมและท่องเที่ยว ด้านพัฒนาการบริหารจัดการและการอนุรักษ์ทรัพยากรธรรมชาติสิ่งแวดล้อม ด้านพัฒนาการศิลปะวัฒนธรรม จารีต ประเพณี และภูมิปัญญาท้องถิ่น ด้านพัฒนาการบริหารจัดการองค์รปกครองส่วนท้องถิ่น และด้านการส่งเสริมพัฒนาประชาธิปไตยและกระบวนการประชาสังคม ดังแผนภูมิต่อไปนี้

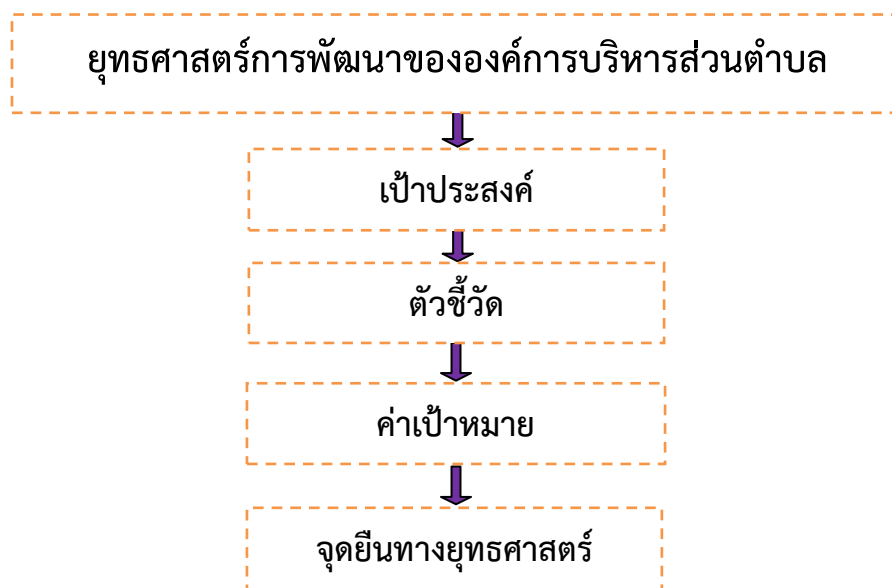

๓. การวิเคราะห์เพื่อพัฒนาท้องถิ่น

๓.๑ การวิเคราะห์รอบการจัดทำยุทธศาสตร์ขององค์รปกครองส่วนท้องถิ่น

- องค์การบริหารส่วนตำบลได้นำประเด็นการพัฒนาขององค์การบริหารส่วนตำบล ไปกำหนดในการวิเคราะห์ศักยภาพและโอกาสในการพัฒนาองค์การบริหารส่วนตำบลซึ่งเป็นปัจจัยภายนอก จุดแข็ง จุดอ่อน ที่เป็นความพร้อม/ความพร้อมไม่พร้อมในการพัฒนา ซึ่งเป็นปัจจัยสำคัญต่อการพัฒนาดังนี้

๑. การพัฒนาโครงสร้างพื้นฐาน

จุดแข็ง (Strength : S)	จุดอ่อน (Weakness : W)
๑. มีถนนสายลาดยางสายหนองตุนาโพธิ์ ผ่านพื้นที่ตำบลในการขนส่งพืชผลทางการเกษตร	๑. มีอุปกรณ์เครื่องมือ เครื่องจักรไม่เพียงพอ
๒. มีเส้นทางคมนาคมเชื่อมต่อระหว่างหมู่บ้านและตำบลสามารถเดินทางสัญจรไปมาสะดวก	๒. มีงบประมาณจำกัด
๓. มีนโยบายของผู้บริหารในการดำเนินการด้านโครงสร้างพื้นฐานอย่างเป็นรูปธรรม	๓. แหล่งน้ำต้นทุน
๔. มีระบบประปาขนาดใหญ่่มากในพื้นที่ตำบล	๔. ไม่มีไฟฟ้าเพื่อการเกษตร

โอกาส (Opportunity : O)	อุปสรรคหรือข้อจำกัด (Threat : T)
๑. มีหน่วยงานอื่นให้การสนับสนุนงบประมาณ เช่น กรมทางหลวงชนบท องค์การบริหารส่วนจังหวัด กรมส่งเสริมการปกครองท้องถิ่น ฯลฯ กรมชลประทาน กรมทรัพยากรน้ำ ฯลฯ ๒. มีนโยบายภาครัฐที่ให้ประชาชนมีไฟฟ้าใช้ครบทุกหลังคาเรือน ๓. มีนโยบายของผู้บริหารในการขุดคลองส่งน้ำเพื่อการเกษตร ๔. มีนโยบายของผู้บริหารในการขยายเขตไฟฟ้าเพื่อการเกษตร	๑. ขาดการดำเนินการจัดสรรงบประมาณ ให้การสนับสนุนงบประมาณอย่างต่อเนื่อง ๒. พื้นที่ห่างไกลจากแหล่งน้ำซึ่งผลให้ไม่มีแหล่งน้ำขนาดใหญ่ในพื้นที่เพื่อทำการเกษตร

การวิเคราะห์สถานการณ์ในการพัฒนาด้านโครงสร้างพื้นฐาน สามารถทำได้และเกิดผลดังนี้

- มีการคมนาคมที่สะดวก รวดเร็ว
- มีไฟฟ้าใช้ครอบคลุมทุกหลังคาเรือน รวมถึงไฟฟ้าเพื่อการเกษตร
- มีน้ำอุปโภคบริโภคและน้ำใช้เพื่อการเกษตรอย่างเพียงพอ

๒. การพัฒนาส่งเสริมคุณภาพชีวิตและเสริมสร้างเศรษฐกิจฐานราก

จุดแข็ง (Strength : S)	จุดอ่อน (Weakness : W)
๑. มีโรงเรียนภายในตำบล ๕ แห่ง และศูนย์พัฒนาเด็กเล็ก ๔ แห่ง ๒. มีการช่วยเหลือสองเคราะห์เบียดบังชีพผู้สูงอายุ ผู้พิการและผู้ป่วยโรคเอดส์ ๓. มีการอุดหนุนงบประมาณด้านการศึกษาให้กับโรงเรียนในพื้นที่ทุกปี ๔. ประชาชนส่วนใหญ่มีอาชีพทำนา ๕. มีการรวมกลุ่มต่าง ๆ ภายในหมู่บ้าน/ตำบล ๖. มีทรัพยากรและวัตถุดิบภายในหมู่บ้าน/ตำบลหลากหลาย	๑. โรงเรียนในตำบลทั้ง ๕ แห่ง สังกัด สพฐ. ทำให้การพัฒนาเด็กนักเรียนได้ไม่ครอบคลุมในทุกด้าน และมีงบประมาณบริหารศูนย์พัฒนาเด็กเล็กในพื้นที่น้อย ๒. จำนวนผู้สูงอายุ ผู้พิการมีจำนวนเพิ่มขึ้น ๓. ไม่มีการรวมกลุ่มของเกษตรกร เพื่อจัดตั้งกลุ่มโรงสีชุมชน ในการรวบรวมผลผลิตจากการทำนาและการหาตลาดจำหน่าย ๔. ขาดงบประมาณสนับสนุนในการดำเนินงานของกลุ่มอย่างต่อเนื่อง ๕. ไม่มีตลาดที่จะรองรับสินค้าหรือผลผลิตของกลุ่ม ๖. แหล่งน้ำทำการเกษตรไม่เพียงพอต่อความต้องการ

โอกาส (Opportunity : O)	อุปสรรคหรือข้อจำกัด (Threat : T)
<p>๑. มีหน่วยงานอื่นที่เกี่ยวข้องให้ความช่วยเหลือและสนับสนุน เช่น กระทรวงวัฒนธรรมกระทรวงพัฒนาสังคมและความมั่นคงของมนุษย์ กระทรวงศึกษาธิการ</p> <p>๒. มีนโยบายภาครัฐที่เอื้อต่อการพัฒนา เช่น นโยบายพัฒนาคนและสังคมที่มีคุณภาพ ด้านวัฒนธรรม ด้านสุขภาพ ด้านความมั่นคงของชีวิตและสังคม</p> <p>๓. แนวทางการพัฒนาของแผนพัฒนาเศรษฐกิจและสังคมแห่งชาติ ยึด “คนเป็นศูนย์กลางการพัฒนา” พร้อมทั้งเร่งสร้างระบบภูมิคุ้มกันในประเทศให้เข้มแข็ง</p> <p>๔. รัฐบาลส่งเสริมและสนับสนุนธุรกิจชุมชน</p> <p>๕. รัฐบาลมีนโยบายให้ประชาชนดำเนินชีวิตแบบเศรษฐกิจพอเพียง</p>	<p>๑. มีวัฒนธรรมและค่านิยมต่างชาติเข้ามารอบงำวัฒนธรรมไทย</p> <p>๒. ประชาชนในพื้นที่ส่วนใหญ่นิยมเข้าไปทำงานในกรุงเทพฯ ทำให้ขาดคนที่จะมาช่วยคิดและพัฒนาหมู่บ้านและตำบล</p> <p>๓. งบประมาณที่ได้รับการสนับสนุนจากภาครัฐยังไม่เพียงพอ</p> <p>๔. ขาดแหล่งเงินทุนในการประกอบอาชีพ</p> <p>๕. เกิดภัยธรรมชาติ ส่งผลให้ผลผลิตของประชาชนได้รับความเสียหาย</p> <p>๖. ปัจจัยการผลิตหรือต้นทุนการผลิตมีราคาสูง</p> <p>๗. ราคาสินค้าเกษตรไม่คงที่ ขึ้นอยู่กับกลไกทางการตลาด</p> <p>๘. ขาดการส่งเสริม พัฒนาและแปรรูปผลผลิตทางการเกษตร การตลาด ตลอดจนการกระจายผลผลิต</p>

การวิเคราะห์สถานการณ์ในการพัฒนาด้านเศรษฐกิจ สามารถทำได้และเกิดผลดังนี้

- มีความรู้ในการบริหารจัดการกลุ่ม และกลุ่มมีความเข้มแข็ง
- ประชาชนมีแหล่งเงินทุนและมีตลาดรองรับสินค้าทางการเกษตร
- มีการพัฒนาด้านการศึกษาที่ดียิ่งขึ้น

๓. การพัฒนาสังคมอยู่เย็นเป็นสุข

จุดแข็ง (Strength : S)	จุดอ่อน (Weakness : W)
<p>๑. มีหน่วยบริการกู้ชีพในเขตพื้นที่ในการบริการประชาชนที่เจ็บป่วยฉุกเฉิน</p> <p>๒. ประชาชนในพื้นที่มีความสามัคคี</p> <p>๓. มีศูนย์อาสาสมัครป้องกันภัยฝ่ายพลเรือนในการป้องกันและบรรเทาสาธารณภัย</p>	<p>๑. ปัญหาเกี่ยวกับยาเสพติดในพื้นที่</p> <p>๒. ขาดงบประมาณ/เครื่องมือและอุปกรณ์ในการป้องกันและบรรเทาสาธารณภัย</p>
โอกาส (Opportunity : O)	อุปสรรคหรือข้อจำกัด (Threat : T)
<p>๑. มีหน่วยงานอื่นที่เกี่ยวข้องให้ความช่วยเหลือและสนับสนุน เช่น สำนักงานป้องกันและบรรเทาสาธารณภัย อำเภอมหาชนะชัย สถานีตำรวจภูธร</p> <p>๒. มีนโยบายภาครัฐที่แก้ไขปัญหายาเสพติด</p> <p>๓. มีแผนการช่วยเหลือผู้ประสบภัยในพื้นที่</p>	<p>๑. ผู้ปกครองไม่ให้ความร่วมมือในการให้บุตรหลานเข้ารับการรักษาพยาบาล</p> <p>๒. ปัญหายาเสพติด แหล่งอบายมุข ที่แพร่ระบาดในพื้นที่</p> <p>๓. ปัญหาด้านภัยแล้ง</p>

การวิเคราะห์สถานการณ์ในการพัฒนาสังคมอยู่เย็นเป็นสุข สามารถทำได้และเกิดผลดังนี้

- เด็กวัยรุ่นเล็กยุ่งเกี่ยวกับยาเสพติดและสนใจในกิจกรรมด้านจิตอาสา
- สามารถช่วยเหลือประชาชนได้ทันทีจากภัยพิบัติต่างๆที่เกิดในพื้นที่

๔. การพัฒนาวางแผนการส่งเสริมการลงทุนพาณิชย์ยกรรมและการท่องเที่ยว

จุดแข็ง (Strength : S)	จุดอ่อน (Weakness : W)
๑. มีแหล่งท่องเที่ยวในเขตพื้นที่ เช่น ศูนย์อนุรักษ์พันธุ์สัตว์ป่า(ลิง), วัดป่าหนองบัวแดง วัดพระธาตุนฤมิตา และวัดทุ่งโพธิ์ทอง ๒. มีการจัดตั้งกลุ่มอาชีพทุกหมู่บ้าน ๓. มีการจัดจำหน่ายสินค้าโอท็อป(OTOP) ในหมู่บ้าน	๑. งบประมาณมีจำนวนจำกัด ๒. การบริหารจัดการกลุ่มอาชีพไม่เข้มแข็งขาดการประชาสัมพันธ์และด้านการตลาด ๓. ขาดการส่งเสริมการท่องเที่ยวอย่างจริงจัง
โอกาส (Opportunity : O)	อุปสรรคหรือข้อจำกัด (Threat : T)
๑. มีหน่วยงานอื่นที่เกี่ยวข้องให้ความช่วยเหลือและสนับสนุน เช่น กระทรวงการท่องเที่ยว ๒. มีนโยบายภาครัฐที่ส่งเสริมด้านการท่องเที่ยว ๓. นโยบายผู้บริหารในการพัฒนาแหล่งท่องเที่ยวในตำบล	๑. แหล่งท่องเที่ยวขาดการพัฒนาอย่างต่อเนื่อง ๒. มีงบประมาณจำกัด ๓. ประชาชนขาดการมีส่วนร่วมในการอนุรักษ์และพัฒนาแหล่งท่องเที่ยวในพื้นที่

การวิเคราะห์สถานการณ์ในการพัฒนาวางแผนการส่งเสริมการลงทุนพาณิชย์ยกรรมและการท่องเที่ยวสามารถทำได้และเกิดผลดังนี้

- มีกลุ่มอาชีพที่มีความเข้มแข็งและมีการบริหารจัดการที่ดี
- มีตลาดรองรับสินค้า (OTOP) ของชุมชน
- มีนักท่องเที่ยวเข้ามาเที่ยวในพื้นที่มากยิ่งขึ้น

๕. การพัฒนาการบริหารจัดการและการอนุรักษ์ทรัพยากรธรรมชาติและสิ่งแวดล้อม

จุดแข็ง (Strength : S)	จุดอ่อน (Weakness : W)
๑. มีการณรงค์ปล่อยปลาสู่แหล่งน้ำธรรมชาติ ๒. มีการณรงค์ปลูกป่าชุมชน ๓. มีแหล่งน้ำหลายแห่งภายในตำบล ๔. มีป่าสงวนแห่งชาติ	๑. ประชาชนขาดจิตสำนึกในการอนุรักษ์หวงแหนทรัพยากรธรรมชาติและสิ่งแวดล้อม รวมถึงขาดการบำรุงดูแลรักษาสิ่งแวดล้อม ๒. มีการบุกรุกพื้นที่ในเขตป่าสงวนแห่งชาติ ๓. ประชาชนไม่มีส่วนร่วมในการอนุรักษ์ทรัพยากรธรรมชาติและสิ่งแวดล้อม ๔. ปัญหาการทิ้งขยะในที่สาธารณะประโยชน์และเขตป่าสงวนแห่งชาติ
โอกาส (Opportunity : O)	อุปสรรคหรือข้อจำกัด (Threat : T)
๑. มีนโยบายด้านบริหารจัดการทรัพยากรธรรมชาติและสิ่งแวดล้อมของรัฐบาลที่เอื้อต่อการพัฒนา ๒. มีกระทรวงทรัพยากรธรรมชาติและสิ่งแวดล้อมดูแลเรื่องสิ่งแวดล้อมโดยตรง	๑. การจัดสรรงบประมาณจากภาครัฐและหน่วยงานที่เกี่ยวข้องขาดความคล่องตัวและต่อเนื่อง ๒. องค์กรประชาชนและภาคเอกชนไม่ให้ความสำคัญในด้านการจัดการทรัพยากรธรรมชาติและสิ่งแวดล้อม

การวิเคราะห์สถานการณ์ในการพัฒนาด้านทรัพยากรธรรมชาติและสิ่งแวดล้อม สามารถทำได้และเกิดผลดังนี้

- มีทรัพยากรป่าไม้เพิ่มขึ้น ประชาชนมีจิตสำนึกและมีส่วนร่วมในการอนุรักษ์ทรัพยากรธรรมชาติและสิ่งแวดล้อม
- ไม่มีการบุกรุกพื้นที่ป่าสงวนแห่งชาติ
- ประชาชนมีการจัดการขยะที่ดีและไม่ทิ้งขยะในที่ป่าสงวนแห่งชาติและที่สาธารณะ

๖. การพัฒนาการศิลปะ วัฒนธรรม จารีต ประเพณี และภูมิปัญญาท้องถิ่น

จุดแข็ง (Strength : S)	จุดอ่อน (Weakness : W)
๑. มีขนบธรรมเนียมประเพณีและวัฒนธรรมอันดีงาม เช่น ประเพณีบุญบั้งไฟ, ประเพณีแห่เทียนเข้าพรรษา ๒. มีปราชญ์ชาวบ้านด้านภูมิปัญญาท้องถิ่น การจักสาน หมอทำขวัญ เป็นต้น ๓. มีสภาวัฒนธรรมตำบล ในการขับเคลื่อนกิจกรรมทางด้านประเพณีและวัฒนธรรม	๑. ประชาชนขาดการมีส่วนร่วมในกิจกรรมทางศาสนาและรักษาภูมิปัญญาท้องถิ่น ๒. ไม่มีแหล่งเรียนรู้ด้านภูมิปัญญาท้องถิ่น ๓. ไม่มีการสืบทอดของปราชญ์ชาวบ้าน ๔. ขาดงบประมาณในการสนับสนุนการจัดกิจกรรมต่างๆ
โอกาส (Opportunity : O)	อุปสรรคหรือข้อจำกัด (Threat : T)
๑. มีหน่วยงานอื่นที่เกี่ยวข้องให้ความช่วยเหลือและสนับสนุน เช่น กระทรวงวัฒนธรรม กระทรวงพัฒนาสังคมและความมั่นคงของมนุษย์ กระทรวงศึกษาธิการ ๒. มีนโยบายภาครัฐที่เอื้อต่อการพัฒนา เช่น นโยบายพัฒนาคนและสังคมที่มีคุณภาพ ด้านวัฒนธรรม ด้านสุขภาพ ด้านความมั่นคงของชีวิตและสังคม ๓. แนวทางการพัฒนาของแผนพัฒนาเศรษฐกิจและสังคมแห่งชาติ ยึด “คนเป็นศูนย์กลางการพัฒนา” พร้อมทั้งเร่งสร้างระบบภูมิคุ้มกันในประเทศให้เข้มแข็ง	๑. มีวัฒนธรรมและค่านิยมต่างชาติเข้ามาครอบงำวัฒนธรรมไทย ๒. ประชาชนในพื้นที่ส่วนใหญ่นิยมเข้าไปทำงานในกรุงเทพฯ ทำให้ขาดคนที่จะมาสืบทอดภูมิปัญญาและด้านการพัฒนาชุมชน ๓. ความเปลี่ยนแปลงทางสังคมที่เน้นทางด้านวัตถุ นิยมมากกว่าด้านจิตใจ

การวิเคราะห์สถานการณ์ในการพัฒนาการศิลปะ วัฒนธรรม จารีต ประเพณี และภูมิปัญญาท้องถิ่น สามารถทำได้และเกิดผลดังนี้

- มีการพัฒนาการศึกษา อนุรักษ์ พื้นฟูขนบธรรมเนียมประเพณีและภูมิปัญญาของท้องถิ่นและประชาชนมีส่วนร่วมในกิจกรรมทางศาสนา
- ประชาชนมีแหล่งเรียนรู้ทางด้านประเพณีวัฒนธรรมของท้องถิ่น

๗. การพัฒนาการบริหารจัดการองค์กรปกครองส่วนท้องถิ่น

จุดแข็ง (Strength : S)	จุดอ่อน (Weakness : W)
๑. มีนโยบายด้านการเมืองการบริหารที่ชัดเจน ๒. มีการพัฒนาบุคลากร ๓. มีแบ่งโครงสร้างองค์กรและกำหนดหน้าที่ความรับผิดชอบอย่างชัดเจน ๔. ผู้บริหารและสมาชิกสภา อบต. มีความใกล้ชิดและเข้าถึงประชาชนได้อย่างเป็นกันเอง ๕. มีกฎหมาย ระเบียบ ข้อบังคับ กำหนดไว้ชัดเจนในการปฏิบัติงาน	๑. วัสดุอุปกรณ์ เครื่องมือเครื่องใช้ยังไม่เพียงพอต่อความจำเป็นและความต้องการ ๒. งบประมาณมีจำนวนจำกัดในการเร่งพัฒนา ทำให้การพัฒนาเป็นไปอย่างช้า ๓. ประชาชนขาดการมีส่วนร่วมในการพัฒนาท้องถิ่น ๔. บุคลากรมีความเข้าใจ ในการรับการถ่ายโอนภารกิจ ซึ่งมีความสับสนยุ่งยาก ๕. ขาดการส่งเสริมคุณธรรมจริยธรรมและความรับผิดชอบต่อส่วนรวมให้กับบุคลากร
โอกาส (Opportunity : O)	อุปสรรคหรือข้อจำกัด (Threat : T)
๑. มีหน่วยงานต่างๆ จัดฝึกอบรมเพื่อเพิ่มประสิทธิภาพในการปฏิบัติงาน ๒. มีนโยบายภาครัฐที่เอื้อต่อการพัฒนา เช่น การปฏิบัติตามพระราชกฤษฎีกาว่าด้วยหลักเกณฑ์และวิธีการบริหารกิจการบ้านเมืองที่ดี พ.ศ. ๒๕๔๖	๑. นโยบายรัฐบาล ระเบียบ กฎหมายที่เกี่ยวข้องเปลี่ยนแปลงบ่อย ๒. ขั้นตอนและวิธีการถ่ายโอนภารกิจมีความยุ่งยากซับซ้อน ทำให้เกิดความสับสนในการนำไปปฏิบัติ

การวิเคราะห์สถานการณ์ในการพัฒนาการบริหารจัดการองค์กรปกครองส่วนท้องถิ่น สามารถทำได้และเกิดผลดังนี้

- มีเครื่องมืออุปกรณ์ในการปฏิบัติงานอย่างเพียงพอและมีประสิทธิภาพ
- มีการประชาสัมพันธ์ข้อมูลข่าวสารให้กับประชาชนอย่างทั่วถึง
- ประชาชนมีส่วนร่วมในการพัฒนาท้องถิ่น
- ผู้บริหาร สมาชิก สภา อบต. และบุคลากรมีคุณธรรมจริยธรรม มากยิ่งขึ้น

๘. การส่งเสริมพัฒนาประชาธิปไตยและกระบวนการประชาสังคม

จุดแข็ง (Strength : S)	จุดอ่อน (Weakness : W)
๑. ผู้บริหารมาจากการเลือกตั้งโดยตรง ทำให้การตัดสินใจของผู้บริหารสนองความต้องการของประชาชนได้ตรงจุดประสงค์มากขึ้น ๒. มีนโยบายด้านการเมืองการบริหารที่ชัดเจน	๑. นโยบายของรัฐบาลเปลี่ยนแปลงบ่อยส่งผลการบริหารงานไม่ตรงตามเป้าหมายที่กำหนดไว้ ๒. ประชาชนขาดการมีส่วนร่วมทางการเมือง ๓. ขาดการส่งเสริมการพัฒนากระบวนการประชาสังคมของคนในชุมชน
โอกาส (Opportunity : O)	อุปสรรคหรือข้อจำกัด (Threat : T)
๑. มีการจัดอบรมการส่งเสริมพัฒนาประชาธิปไตยให้กับประชาชนในพื้นที่ ๒. มีนโยบายของรัฐบาลในการส่งเสริมกิจกรรมด้านประชาธิปไตยและการมีส่วนร่วมทางการเมือง	๑. ปัญหาการเมืองระดับประเทศยังไม่เสถียรภาพยังมีการเปลี่ยนแปลง ทำให้นโยบายการพัฒนาไม่ชัดเจน ส่งผลให้การบริหารงานเป็นไปไม่ต่อเนื่อง

การวิเคราะห์สถานการณ์ในการส่งเสริมพัฒนาประชาธิปไตยและกระบวนการประชาสังคมสามารถทำได้และเกิดผลดังนี้

- ประชาชนในชุมชนเกิดการมีส่วนร่วมทางการเมืองมากยิ่งขึ้น
- ประชาชนเข้าใจในสิทธิหน้าที่ของตนในการลงคะแนนเสียงในการเลือกตั้งทุกระดับ
- ประชาชนไม่มีการซื้อสิทธิ์ขายเสียง และไม่มีการทุจริตคอร์รัปชันในพื้นที่

๓.๒ การประเมินสถานการณ์สภาพแวดล้อมภายนอกที่เกี่ยวข้อง

- ผลการวิเคราะห์ปัญหาและความต้องการของประชาชนในท้องถิ่น ตามประเด็นการพัฒนาท้องถิ่น

องค์การบริหารส่วนตำบล ได้นำประเด็นการพัฒนาขององค์การบริหารส่วนตำบลไปกำหนดในการวิเคราะห์ปัญหาและความต้องการพัฒนา โดยแบ่งออกเป็น ๗ ด้าน ดังนี้

ด้านของปัญหา	ขอบข่ายและปริมาณของปัญหา	พื้นที่เป้าหมาย/กลุ่มเป้าหมาย	การคาดการณ์แนวโน้มในอนาคต
๑. ปัญหาด้านโครงสร้างพื้นฐานด้านสาธารณูปโภคและด้านแหล่งน้ำ	๑) การคมนาคม เนื่องจากถนนในหมู่บ้านเป็นหลุมเป็นบ่อ ชำรุดเสียหายทำให้คมนาคมไม่สะดวก	๑) ถนนในเขตพื้นที่องค์การบริหารส่วนตำบล ซึ่งเป็นถนนที่องค์การบริหารส่วนตำบลรับผิดชอบและได้รับถ่ายโอนภารกิจจากหน่วยงานอื่น	๑) ถนนได้มาตรฐาน ไม่เป็นหลุมเป็นบ่อ ประชาชนได้รับความสะดวกและปลอดภัย โดยเฉพาะสายหลักที่เป็นถนนเชื่อมระหว่างหมู่บ้าน
	๒) ไฟฟ้าสาธารณะไม่เพียงพอ เพื่อใช้ในการส่องสว่าง การคมนาคมในเวลากลางคืนและปัญหากระแสไฟฟ้าตก เนื่องจากมีประชากรและจำนวนครัวเรือนเพิ่มขึ้น และมีการใช้กระแสไฟฟ้าเพิ่มมากขึ้น	๒) ขยายเขตไฟฟ้าทุกครัวเรือน และไฟฟ้าสาธารณะทุกหมู่บ้าน	๒) ประชาชนมีไฟฟ้าใช้ทุกครัวเรือน และไฟฟ้าส่องสว่างมีทุกบริเวณแยกและจุดเสี่ยงต่างๆ
	๓) ปัญหาน้ำท่วมขังเนื่องจากการถมที่ ถนนระดับต่ำ และไม่มีทางระบายน้ำ	๓) ขยายเขตระบายน้ำ และวางท่อในจุดที่มีน้ำท่วมขัง	๓) มีวางระบายน้ำ และการวางท่อระบายน้ำตามจุดที่มีน้ำท่วมขัง
	๔) ปัญหาการขาดแคลนน้ำเพื่อการอุปโภค และเพื่อการเกษตรและเลี้ยงสัตว์	๔) ขุดลอกบึง/หนองสาธารณะ ในเขตพื้นที่ตำบล	๔) มีน้ำใช้ในการอุปโภค บริโภคและการเกษตร เลี้ยงสัตว์
	๕) ปัญหาน้ำใช้ไม่เพียงพอ และน้ำประปามีตะกอนใช้ไม่ได้	๕) ก่อสร้างระบบประปาในหมู่บ้านที่มีปัญหาขาดแคลนน้ำ	๕) ประชาชนในตำบลพระเสาร์ มีน้ำสะอาดใช้ในการอุปโภค-บริโภค

ด้านของปัญหา	ขอบข่ายและปริมาณของปัญหา	พื้นที่เป้าหมาย/กลุ่มเป้าหมาย	การคาดการณ์แนวโน้มในอนาคต
๒. ปัญหาด้านเศรษฐกิจและด้านอาชีพ	๑) ประชาชนมีรายได้น้อย เนื่องจากประชาชนส่วนใหญ่ประกอบอาชีพเกษตรกรรม ซ้ำปุ๋ยราคาแพงทำให้ต้นทุนการผลิตเพิ่มมากขึ้น	๑) ประชาชนทุกหมู่บ้านในเขตพื้นที่ตำบลพระเสาร์	๑) มีกลุ่มผลิตปุ๋ยอินทรีย์ชีวภาพในทุกหมู่บ้าน เพื่อลดต้นทุนในการผลิต และเกษตรกรมีรายได้เพิ่มมากขึ้น
	๒) ประชาชนไม่มีการรวมกลุ่มเพื่อสร้างอาชีพ หลังฤดูเก็บเกี่ยว เพื่อเสริมรายได้ให้กับครอบครัว	๒) ประชาชนทุกหมู่บ้านในเขตพื้นที่ตำบลพระเสาร์	๒) มีกลุ่มอาชีพที่หลากหลาย และเข้มแข็ง สร้างงานสร้างรายได้ให้กับประชาชน
	๓) ราคาผลผลิตของเกษตรกรไม่แน่นอนและมีราคาตกต่ำ	๓) กลุ่มเกษตรกรในเขตพื้นที่ตำบลพระเสาร์	๓) มีการรวมกลุ่มของเกษตรกร และมีการพัฒนาสินค้าทางการเกษตรเพื่อจำหน่าย
๓. ปัญหาด้านสาธารณสุข	๑) มีการแพร่ระบาดของโรคไข้เลือดออกในพื้นที่ตำบลพระเสาร์บ่อยครั้ง	๑) ประชาชนทุกหมู่บ้านในเขตพื้นที่ตำบลพระเสาร์	๑) การแพร่ระบาดของโรคไข้เลือดออกลดลง
๔. ปัญหาด้านการศึกษา ศาสนาและวัฒนธรรม	๑) ขาดการส่งเสริมสนับสนุนการบำรุงรักษาสีบสถานประเพณีทางศาสนาและวัฒนธรรม	๑) ประชาชนทุกหมู่บ้านในเขตพื้นที่ตำบลพระเสาร์	๑) ศิลปะ วัฒนธรรม จารีตประเพณี และภูมิปัญญาท้องถิ่น ได้รับการถ่ายทอดและอนุรักษ์ เช่น โครงการหมู่บ้านศีล ๕
	๒) ขาดสถานที่ให้บริการด้านข้อมูลข่าวสาร เช่นที่อ่านหนังสือพิมพ์ ห้องสมุดประชาชน	๒) ประชาชนทุกหมู่บ้านในเขตพื้นที่ตำบลพระเสาร์	๒) มีสถานที่อ่านหนังสือสำหรับบริการประชาชนในตำบลพระเสาร์

ด้านของปัญหา	ขอบข่ายและปริมาณของปัญหา	พื้นที่เป้าหมาย/กลุ่มเป้าหมาย	การคาดการณ์แนวโน้มในอนาคต
๕. ปัญหาด้านสังคมและคุณภาพชีวิต	๑) การแพร่ระบาดของยาเสพติด	๑) ประชาชนทุกหมู่บ้านในเขตพื้นที่ตำบลพระเสาร์	๑) ปัญหายาเสพติดในพื้นที่ลดลงจนหมดไปจากพื้นที่
	๒) ผู้ป่วยเอดส์ไม่กล้าแสดงตนทำให้การจัดการสงเคราะห์ผู้ป่วยเอดส์ไม่ทั่วถึงและครอบคลุม	๒) ผู้ป่วยเอดส์ในตำบลพระเสาร์	๒) อัตราเสี่ยงการเป็นโรคเอดส์ลดลง
	๓) อุบัติเหตุทางการจราจร เกิดจากการขับขี่ยานพาหนะด้วยความประมาท ไม่สวมหมวกกันน็อก	๓) ประชาชนทุกหมู่บ้านในเขตพื้นที่ตำบลพระเสาร์	๓) ประชาชนสวมหมวกกันน็อกและมีอุบัติเหตุลดลง
๖. ปัญหาด้านทรัพยากรธรรมชาติและสิ่งแวดล้อม	๑) การทิ้งขยะในที่สาธารณะและเขตป่าสงวนแห่งชาติ	๑) ป่าสงวนแห่งชาติและป่าสาธารณะในเขตพื้นที่ตำบลพระเสาร์	๑) ไม่มีปัญหาการทิ้งขยะในที่สาธารณะและเขตป่าสงวนแห่งชาติ
	๒) การบุกรุกพื้นที่ป่าสงวนแห่งชาติ และการตัดไม้ทำลายป่า	๒) ป่าสาธารณะและป่าสงวนแห่งชาติในเขตพื้นที่ตำบลพระเสาร์	๒) ป่าสาธารณะและป่าสงวนแห่งชาติไม่ถูกตัดทำลาย
	๓) มลภาวะจากการจุดไฟเผาตอซังข้าว และการเผาป่า	๓) ทุ่งนาและป่าในเขตพื้นที่ตำบลพระเสาร์	๓) ไม่มีปัญหาไฟป่า และไม่มีเผาตอซังข้าว
๗. ปัญหาด้านการเมือง การบริหาร	๑) ประชาชนขาดการมีส่วนร่วมในการส่งเสริมการปกครองในระบอบประชาธิปไตย	๑) ประชาชนทุกหมู่บ้านในเขตพื้นที่ตำบลพระเสาร์	๑) ประชาชนไม่ซื้อสิทธิขายเสียงและมีส่วนร่วมในการเลือกตั้งมากขึ้น

ความเชื่อมโยงยุทธศาสตร์การพัฒนาจังหวัดกับยุทธศาสตร์การพัฒนาขององค์กรปกครองส่วนท้องถิ่น

โครงสร้างความเชื่อมโยงแผนยุทธศาสตร์การพัฒนาองค์การบริหารส่วนตำบลพระเสารี (พ.ศ. ๒๕๖๑ - ๒๕๖๕)

ยุทธศาสตร์
ชาติ ๒๐ ปี

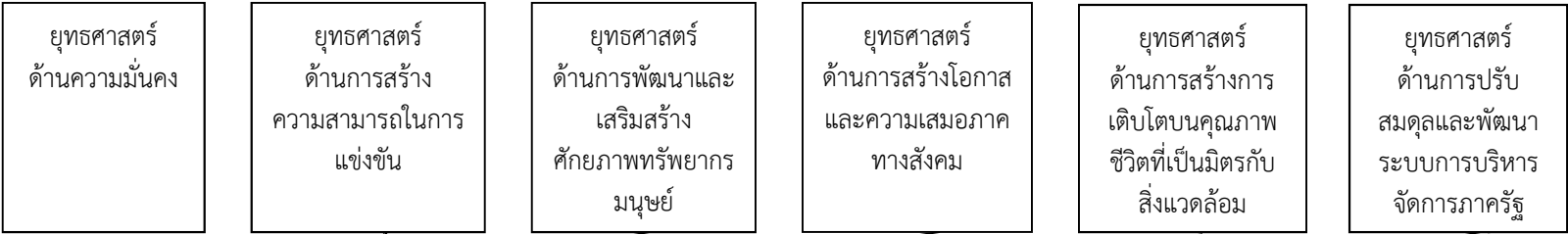

แผนพัฒนา
เศรษฐกิจฯ
ฉบับที่ ๑๒

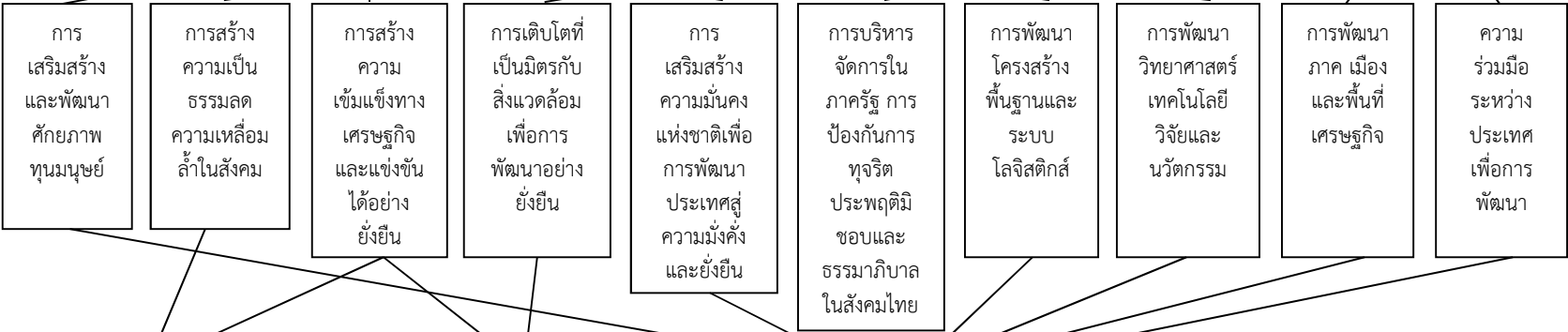

ยุทธศาสตร์
กลุ่ม
จังหวัด

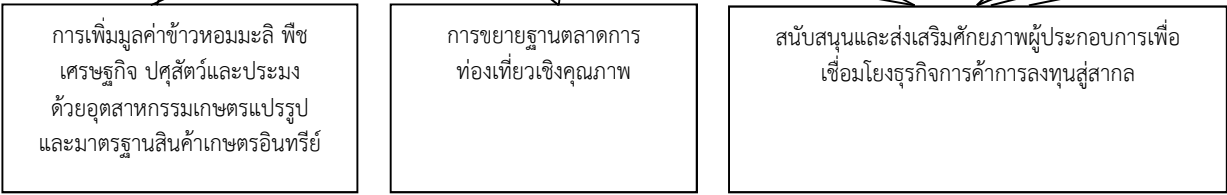

①

②

③

ยุทธศาสตร์
จังหวัด

ยุทธศาสตร์
การพัฒนา
ของ อปท.
จังหวัด
ยโสธร

ยุทธศาสตร์
การพัฒนา
องค์การ
บริหารส่วน
ตำบล
พระเสารี่

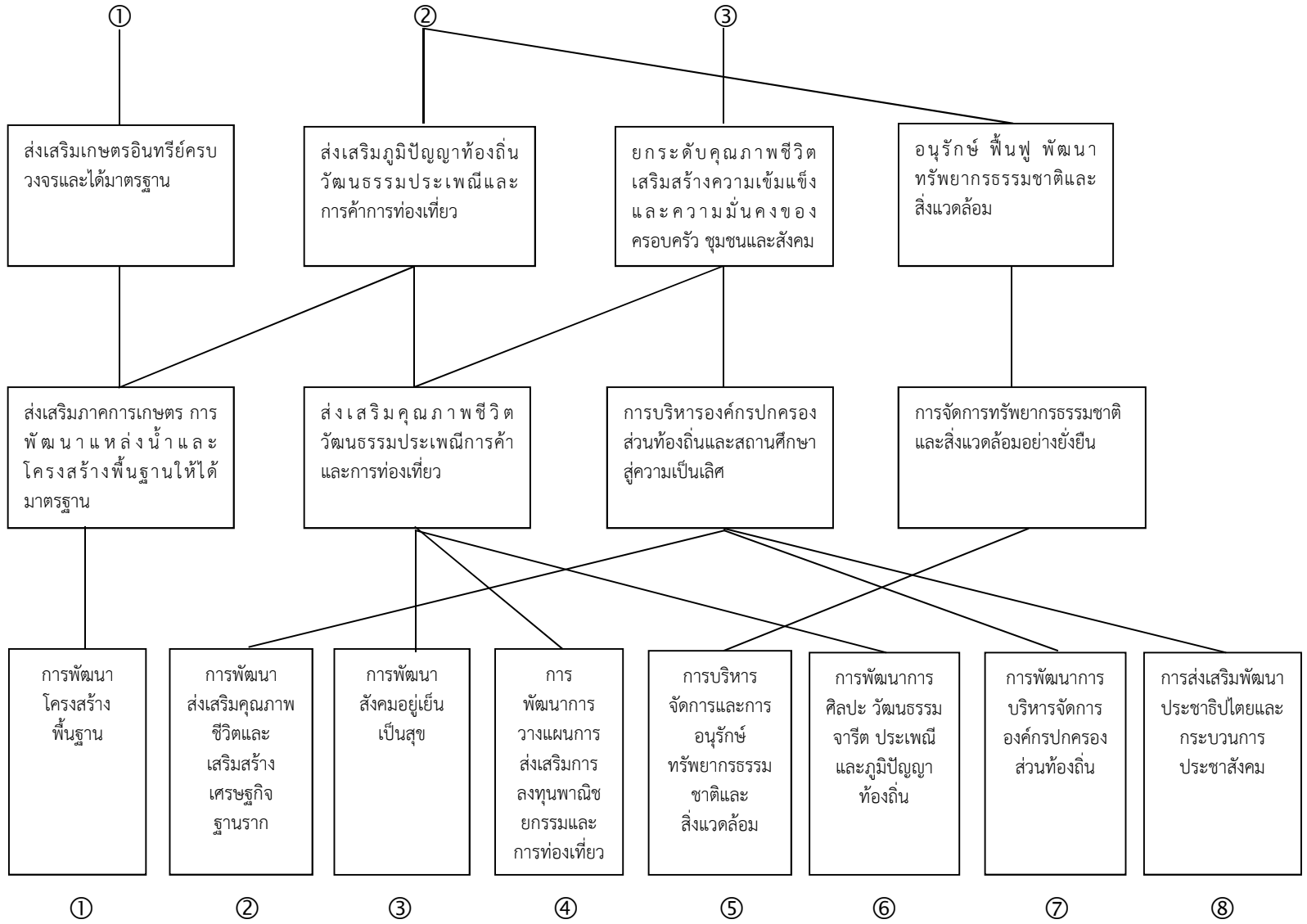

**ยุทธศาสตร์ที่ ๑
การพัฒนาโครงสร้างพื้นฐาน**

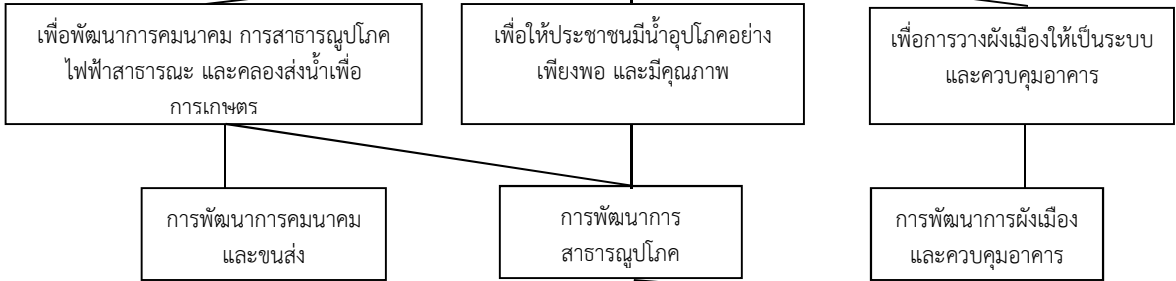

แผนงาน



**ผลผลิต/
โครงการ**

- ๑. โครงการปรับปรุงแผนที่ทะเบียนและทรัพย์สิน
- ๑. โครงการซ่อมบำรุงปกติถนนลาดยาง จำนวน ๒ สาย
- ๒. โครงการซ่อมแซมถนน คสล.จำนวน ๒ สาย
- ๓. โครงการซ่อมแซมถนนหินคลุก จำนวน ๖ สาย
- ๔. โครงการปรับปรุงซ่อมแซมประปาบาดาล/เปาล้างท่อบาดาลภายในเขตตำบลพระเสาร์
- ๕. โครงการซ่อมแซมไฟฟ้าสาธารณะหมู่บ้านในเขตตำบลพระเสาร์
- ๖. โครงการซ่อมแซมรางระบายน้ำในเขตพื้นที่ตำบลพระเสาร์
- ๗. โครงการขยายเขตไฟฟ้าส่องสว่างในเขตพื้นที่ตำบลพระเสาร์
- ๘. โครงการขยายเขตไฟฟ้าเพื่อการเกษตรในเขตพื้นที่ตำบลพระเสาร์
- ๑. โครงการก่อสร้างถนน คสล. จำนวน ๑๕ สาย
- ๒. โครงการขยายถนนดิน จำนวน ๑ สาย
- ๓. โครงการก่อสร้างถนนดินลงหินคลุก จำนวน ๓ สาย
- ๔. โครงการขยายไหล่ทาง คสล. จำนวน ๑ สาย
- ๕. โครงการติดตั้งถังกรองน้ำประปาหมู่บ้าน จำนวน ๑ ถัง
- ๖. โครงการก่อสร้างถนนหินคลุก จำนวน ๑ สาย
- ๗. โครงการก่อสร้างระบบไฟฟ้าพลังงานแสงอาทิตย์สำหรับประปาหมู่บ้าน จำนวน ๑ แห่ง
- ๑. โครงการขุดลอกร่องน้ำ(ลำราง)บ้านชาทราย
- ๒. โครงการขุดบ่อบาดาลเพื่อการเกษตรพร้อมติดตั้งระบบพลังงานแสงอาทิตย์
- ๓. โครงการก่อสร้างคลองส่งน้ำเพื่อการเกษตรในพื้นที่ตำบลพระเสาร์
- ๔. โครงการขุดลอกบึงพระเสาร์
- ๕. โครงการขุดลอกหนองลิ้มบ้านพระเสาร์
- ๖. โครงการขุดลอกห้วยก้าวกากบ้านชาทราย
- ๗. โครงการขุดลอกหนองนกเอี้ยง
- ๘. โครงการขุดลอกหนองน้ำดอนม้วย
- ๙. โครงการขุดลอกห้วยน้ำเค็ม
- ๑๐. ขุดบ่อสาธารณะดอนสะคราม

แผนงานเคหะและชุมชน

(ต่อ)

๙. โครงการจัดซื้อระบบเสียงตามสายหมู่บ้าน จำนวน ๔ แห่ง
๑๐. จัดซื้อถังกรองน้ำประปาหมู่บ้าน
๑๑. ก่อสร้างบ่อกำจัดสิ่งปฏิกูล
๑๒. ขยายเขตประปาหมู่บ้าน
๑๓. ปรับปรุงซ่อมแซมคลองชลประทานในเขตพื้นที่ตำบลพระเสาร์
๑๔. ขุดลอกรางระบายน้ำในเขตพื้นที่ตำบลพระเสาร์

แผนงานอุตสาหกรรมและการโยธา

(ต่อ)

๘. โครงการจัดซื้อระบบเสียงตามสายหมู่บ้าน จำนวน ๑ แห่ง
๙. โครงการก่อสร้างรางระบายน้ำ คสล. จำนวน ๙ แห่ง
๑๐. โครงการจัดทำระบบผังเมืองรวมของตำบลพระเสาร์
๑๑. โครงการจัดทำป้ายสถานที่ต่าง ๆ ในเขตพื้นที่
๑๒. โครงการขยายเขตไฟฟ้าเพื่อการเกษตร จำนวน ๖ แห่ง
๑๓. โครงการขยายเขตไฟฟ้าแรงต่ำในเขตพื้นที่ จำนวน ๑ แห่ง
๑๔. โครงการขยายเขตไฟฟ้าภายในหมู่บ้าน จำนวน ๒ แห่ง
๑๕. โครงการขยายเขตไฟฟ้าสาธารณะในพื้นที่ตำบลพระเสาร์
๑๖. โครงการขยายเขตไฟฟ้าส่องสว่างภายในหมู่บ้าน
๑๗. ซ่อมผิวทางแอสฟัลต์ถนนสายพระเสาร์-โนนจิว-เขตตำบลค้อใหญ่
๑๘. ซ่อมสร้างถนน คสล. สายพระเสาร์-ชาทราย

แผนงานการพาณิชย์

๑. โครงการปรับปรุงซ่อมแซมประปาบาดาล/เป่าล้างท่อบาดาลในเขตตำบลพระเสาร์

ยุทธศาสตร์ที่ ๒
การพัฒนาส่งเสริมคุณภาพชีวิตและเสริมสร้างเศรษฐกิจฐานราก

- เพื่อพัฒนาการศึกษาให้แก่เด็ก เยาวชน ประชาชนให้ได้ มาตรฐาน มีคุณภาพ
- เพื่อพัฒนาคุณภาพชีวิต ให้ประชาชนมีอาชีพ มีรายได้ และมีศักยภาพโอกาสทางเศรษฐกิจ ตามวิถีความพอเพียง
- เพื่อการป้องกันและระงับโรคติดต่อทุกประเภท ให้มีประสิทธิภาพ ครอบคลุมพื้นที่ในเขตตำบล
- เพื่อช่วยเหลือผู้ที่ไม่สามารถช่วยเหลือตนเองได้ และผู้ด้อยโอกาสในสังคม ชุมชน
- เพื่อการสร้างเสริมสุขภาพ และสร้างภูมิคุ้มกันทางสังคมแก่ประชาชน และห่างไกลจากยาเสพติด
- เพื่อให้ประชาชนได้รับการบริการด้านการแพทย์ฉุกเฉิน การช่วยเหลือผู้ประสบภัยต่างๆ ที่รวดเร็ว มีมาตรฐานอย่างทั่วถึง

- การพัฒนาการส่งเสริมอาชีพ
- การพัฒนางานสวัสดิการสังคมและสังคมสงเคราะห์
- การพัฒนาการจัดการศึกษาและส่งเสริมการศึกษา
- พัฒนาการสาธารณสุข
- การพัฒนาการป้องกันและแก้ไขปัญหายาเสพติด
- การพัฒนาการกีฬาและนันทนาการ
- การพัฒนาการส่งเสริมเศรษฐกิจฐานรากตามแนวปรัชญาเศรษฐกิจพอเพียง

แผนงาน

- แผนงานการศึกษา
- แผนงานสาธารณสุข
- แผนงานสังคมสงเคราะห์
- แผนงานเคหะและชุมชน
- แผนงานการศาสนา วัฒนธรรมและนันทนาการ
- แผนงานการเกษตร
- แผนงานงบกลาง

ผลผลิต/โครงการ

- | | | | | | | |
|---|---|--|--|---|--|--|
| <ol style="list-style-type: none"> สนับสนุนอาหารเสริม(นม) ศพด. และโรงเรียน สพร. ค่าวัสดุการศึกษาแก่เด็กนักเรียนในพื้นที่ ค่าอาหารกลางวัน ศูนย์พัฒนาเด็กเล็ก โครงการปรับปรุงซ่อมแซมศูนย์พัฒนาเด็กเล็ก โครงการจัดกิจกรรมวันเด็กแห่งชาติ โครงการก่อสร้างรั้วรอบศูนย์พัฒนาเด็กเล็กในเขตตำบลพระเสาร์ | <ol style="list-style-type: none"> โครงการป้องกันและควบคุมโรคไข้เลือดออก โครงการป้องกันและควบคุมโรคพิษสุนัขบ้า โครงการป้องกันและแก้ไขปัญหายาโรคเอดส์ โครงการตรวจสุขภาพประจำปีบุคลากร อบต. พระเสาร์ โครงการป้องกันและระงับโรคติดต่อในเขตพื้นที่ตำบลพระเสาร์ | <ol style="list-style-type: none"> โครงการก่อสร้าง/ปรับปรุง/ซ่อมแซมบ้านให้กับผู้ยากจนและด้อยโอกาสทางสังคม โครงการสนับสนุนการพัฒนาคุณภาพชีวิตของคนชรา คนพิการ และผู้ด้อยโอกาส โครงการสวัสดิการช่วยเหลือบุคลากรในสังกัด อบต. โครงการ อปพร.ช่วยเหลืองานศพ | <ol style="list-style-type: none"> โครงการก่อสร้างสถานที่ออกกำลังกายประจำตำบล | <ol style="list-style-type: none"> ค่าใช้จ่ายเกี่ยวกับการส่งเสริมกีฬาหรือการแข่งขันกีฬา โครงการฝึกอบรมการผลิตบรรจุภัณฑ์สินค้า OTOP โครงการอบรมพัฒนาทักษะการผลิตสินค้า OTOP | <ol style="list-style-type: none"> โครงการปรับปรุงบำรุงดินด้วยอินทรีย์วัตถุ โครงการส่งเสริมการทำปุ๋ยชีวภาพให้กับเกษตรกรในพื้นที่ โครงการฝึกอบรมส่งเสริมสนับสนุนกลุ่มเกษตรกรในตำบล โครงการคลินิกเกษตรเคลื่อนที่ในพระราชานุเคราะห์ โครงการก่อสร้างศูนย์เรียนรู้ด้านเศรษฐกิจพอเพียง ส่งเสริมการปลูกพืชฤดูแล้ง | <ol style="list-style-type: none"> โครงการส่งเสริมสนับสนุนกองทุนสวัสดิการชุมชน โครงการสงเคราะห์เบี้ยยังชีพแก่ผู้สูงอายุในพื้นที่ โครงการสงเคราะห์เบี้ยยังชีพแก่คนพิการในพื้นที่ โครงการสงเคราะห์เบี้ยยังชีพแก่ผู้ป่วยเอดส์ในพื้นที่ เงินสำรองจ่าย |
|---|---|--|--|---|--|--|

แผนงานการศึกษา

-ต่อ-

- ๗.โครงการจัดซื้อเครื่องเล่นกลางแจ้งศูนย์พัฒนาเด็กเล็กในเขตตำบลพระเสาร์
- ๘.โครงการก่อสร้างห้องน้ำในศูนย์พัฒนาเด็กเล็ก
- ๙.โครงการติดตั้งมั่งลวดในศูนย์พัฒนาเด็กเล็ก
- ๑๐.โครงการก่อสร้างโรงอาหารศูนย์พัฒนาเด็กเล็ก
- ๑๑.โครงการก่อสร้างศาลาที่พักผู้ปกครองศูนย์พัฒนาเด็กเล็กในพื้นที่ตำบลพระเสาร์
- ๑๒.อุดหนุนอาหารกลางวันให้กับโรงเรียนสพฐ.
- ๑๓.อุดหนุนศูนย์ กคน.อ.มหาชนะชัย
- ๑๔.อุดหนุนโรงเรียนในเขตตำบลพระเสาร์ ทั้ง ๕ แห่ง

แผนงานสาธารณสุข

-ต่อ-

- ๖.โครงการจัดระบบการแพทย์ฉุกเฉินประจำตำบล
- ๗.โครงการส่งเสริมการดำเนินงานของ ศปส. อบต.พระเสาร์
- ๘.โครงการป้องกันและแก้ไขปัญหายาเสพติดในพื้นที่
- ๙.อุดหนุนโครงการบริจาคโลหิต
- ๑๐.อุดหนุนค่าดำเนินงานในการพัฒนางานสาธารณสุขมูลฐานในพื้นที่เขตชุมชน/หมู่บ้าน
- ๑๑.โครงการบริหารงานอำนวยการศูนย์ปฏิบัติการต่อสู้เอาชนะยาเสพติด
- ๑๒.โครงการกองทุนแม่ของแผ่นดิน

แผนงานสร้างความเข้มแข็ง
ของชุมชน

๑. โครงการฝึกอบรมส่งเสริมกลุ่มอาชีพในพื้นที่
๒. ส่งเสริมสนับสนุนกลุ่มอาชีพในตำบลพระเสาร์

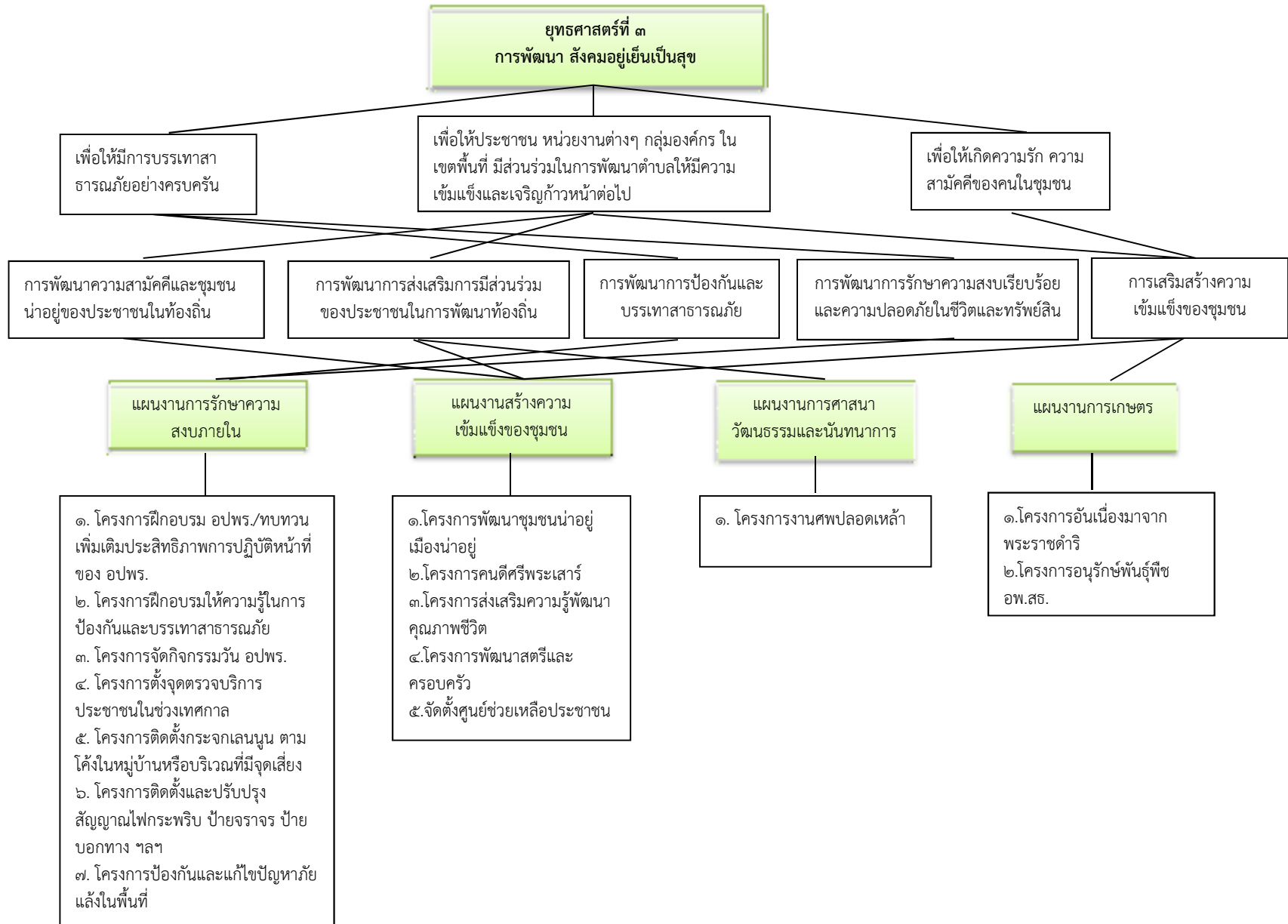

ยุทธศาสตร์ที่ ๔
การพัฒนาการวางแผนการส่งเสริมการลงทุนพาณิชย์กรรมและการท่องเที่ยว

เพื่อให้เกิดการลงทุนในพื้นที่ตำบล
 พระเสาร่มากขึ้น

เพื่อให้มีการพัฒนาผลิตภัณฑ์ชุมชน
 ออกสู่ตลาดมากขึ้น

เพื่อให้แหล่งท่องเที่ยวในตำบลเกิดการ
 พัฒนาและมีนักท่องเที่ยวเพิ่มมากขึ้น

การพัฒนาการส่งเสริม
 การลงทุน

การพัฒนาการส่งเสริมหัตถกรรม
 และอุตสาหกรรมในครัวเรือน

การพัฒนาการท่องเที่ยว

การพัฒนาการพาณิชย์กรรม

การพัฒนา ผลิตภัณฑ์
 ชุมชน(OTOP)

แผนงาน

**แผนงานการศาสนาวัฒนธรรม
 และนันทนาการ**

แผนงานการเกษตร

แผนงานเคหะและชุมชน

แผนงานการพาณิชย์

**ผลผลิต/
 โครงการ**

- ๑.โครงการส่งเสริมพัฒนาแหล่ง
 ท่องเที่ยวภายในตำบล
- ๒.โครงการปรับปรุงภูมิทัศน์เพื่อ
 ส่งเสริมการท่องเที่ยว
- ๓.โครงการส่งเสริมการจำหน่าย
 ผลิตภัณฑ์และการแข่งขันผลิต
 สินค้าโอท็อปสู่ความเป็นเลิศ

- ๑.โครงการส่งเสริมการปศุสัตว์
 ตำบลพระเสาร
- ๒.โครงการส่งเสริมสนับสนุนกลุ่ม
 ชาวปลูกพันธุ์ดี
- ๓.โครงการผลิตข้าวปลอดภัย/
 ผลิตข้าวอินทรีย์
- ๔.โครงการส่งเสริมการแปรรูป
 ผลผลิตเกษตร

- ๑. โครงการพัฒนาแหล่งท่องเที่ยว
 ในเขตตำบลพระเสาร
 (หนองปลาบึง, บึงพระเสาร)

- ๑.โครงการก่อสร้างตลาดกลาง
 จำหน่ายสินค้า ชุมชน

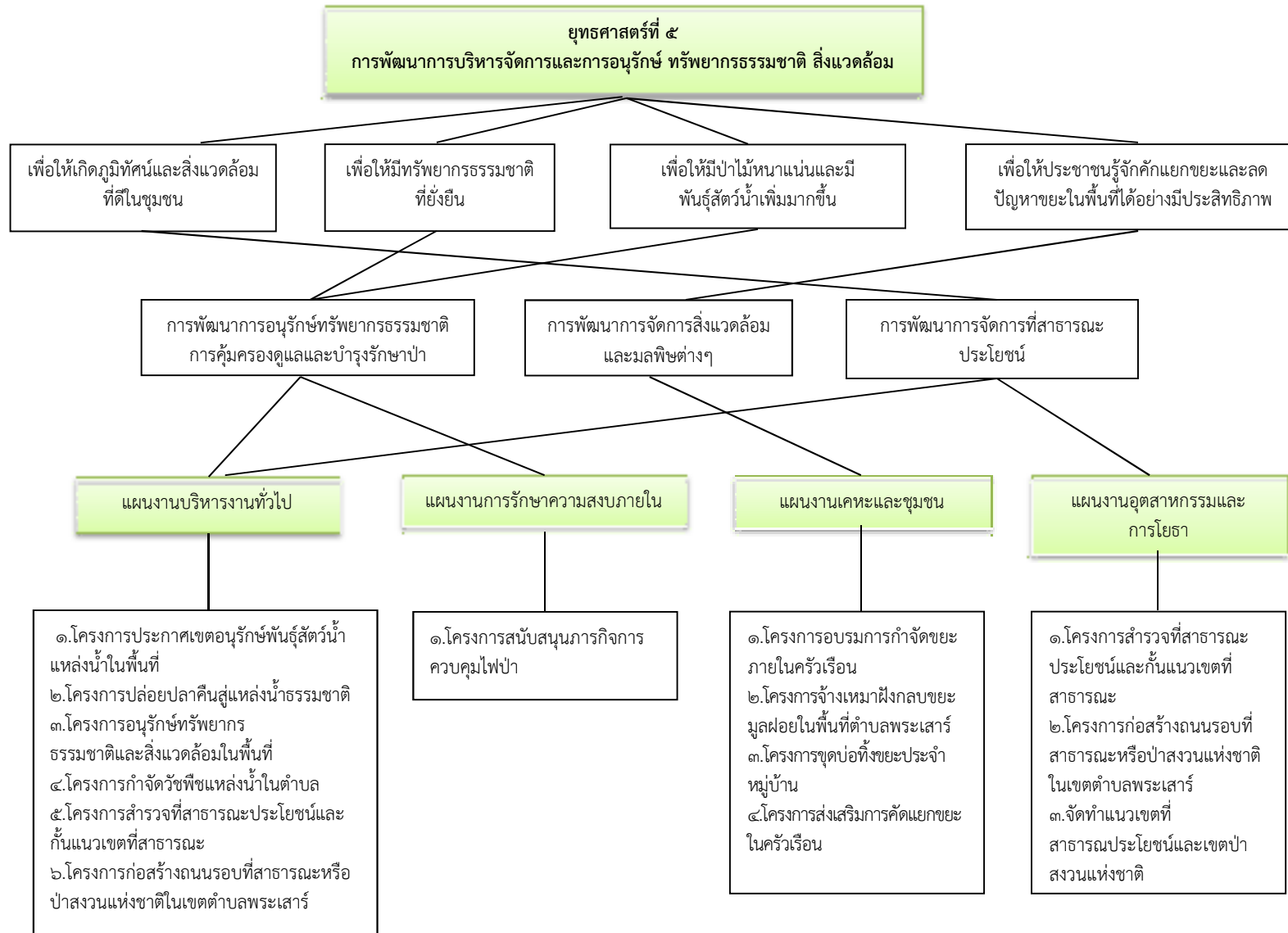

แผนงาน

ผลผลิต/
โครงการ

ยุทธศาสตร์ที่ ๖
การพัฒนาการศิลปะ วัฒนธรรม จารีต ประเพณี และภูมิปัญญาท้องถิ่น

เพื่ออนุรักษ์ฟื้นฟู ศาสนา วัฒนธรรม ประเพณี
แหล่งเรียนรู้ ภูมิปัญญาท้องถิ่น

การพัฒนาการปกป้อง คุ้มครอง ควบคุม ดูแลรักษา
โบราณสถานโบราณวัตถุ

การพัฒนาอนุรักษ์และส่งเสริมศิลปะ วัฒนธรรม จารีต
ประเพณีและภูมิปัญญาท้องถิ่น

แผนงานการศาสนาวัฒนธรรมและนันทนาการ

- ๑.โครงการฝึกอบรมปฏิบัติธรรมเฉลิมพระเกียรติ
- ๒.โครงการบรรพชาอุปสมบทสามเณรภาคฤดูร้อน
- ๓.ค่าใช้จ่ายในการจัดงานวันประเพณี รัฐพิธีต่างๆ หรือวันสำคัญของทางราชการ
- ๔.โครงการจัดงานประเพณีแห่มาลัยข้าวตอก
- ๕.โครงการจัดงานประเพณีบุญบั้งไฟตำบลพระเสาร์
- ๖.โครงการส่งเสริมประเพณีนมัสการพระธาตุนพดู่
- ๗.โครงการสนับสนุนกิจกรรมประเพณีท้องถิ่น
- ๘.โครงการจัดงานรัฐพิธี งานประเพณี และงานวันสำคัญแห่งชาติ
- ๙.อุดหนุนสภาวัฒนธรรมตำบล และอำเภอมาหาชนะชัย
- ๑๐.จัดงานประเพณีแห่เทียนพรรษา
- ๑๑.ก่อสร้างเมรุเผาศพในเขตพื้นที่ตำบลพระเสาร์

แผนงาน

ผลผลิต/
โครงการ

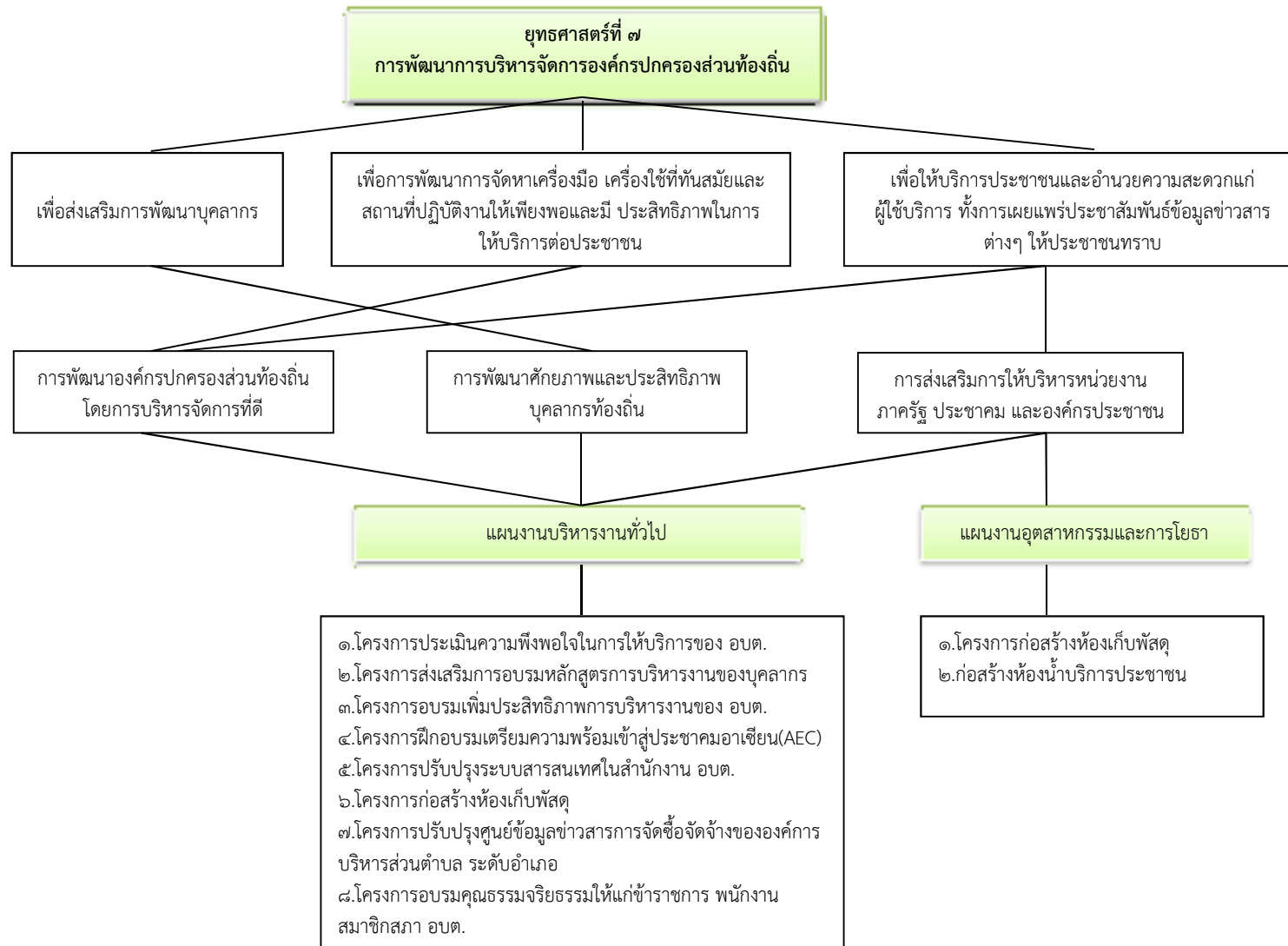

แผนงาน

ผลผลิต/
โครงการ

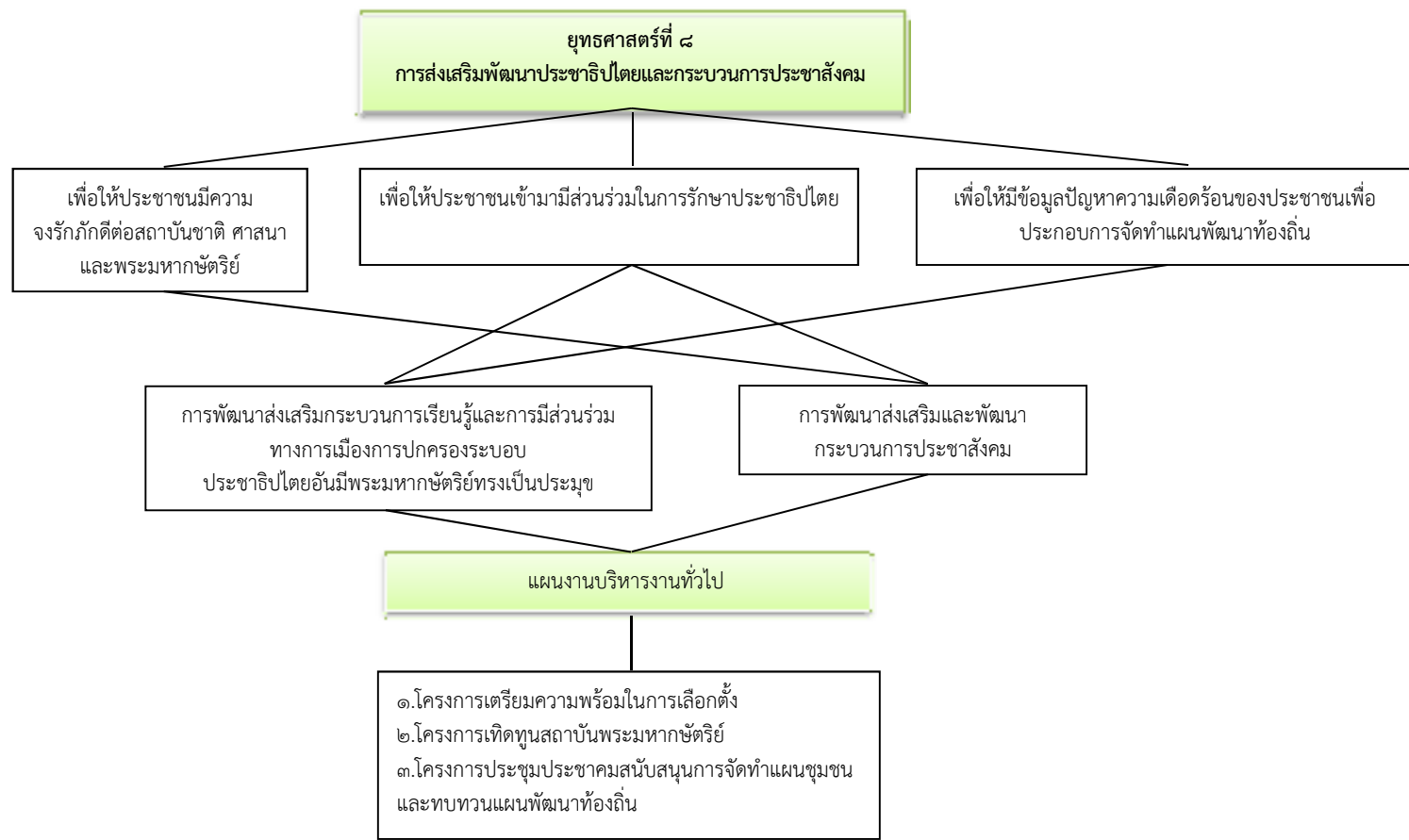

แผนงาน

ผลผลิต/
โครงการ

ส่วนที่ ๓

การนำแผนพัฒนาท้องถิ่นไปสู่การปฏิบัติ

๑. ยุทธศาสตร์การพัฒนาและแผนงาน

ที่	ยุทธศาสตร์	ด้าน	แผนงาน	หน่วยงาน รับผิดชอบหลัก	หน่วยงาน สนับสนุน
๑	การพัฒนาโครงสร้างพื้นฐาน	บริหารทั่วไป	บริหารงานทั่วไป	กองคลัง	กองช่าง
		บริการชุมชนและสังคม	เคหะและชุมชน	กองช่าง	อบจ.,จังหวัด
		เศรษฐกิจ	อุตสาหกรรมและการโยธา	กองช่าง	อบจ.,จังหวัด การไฟฟ้า
		เศรษฐกิจ	การเกษตร	กองช่าง	อบจ.,จังหวัด กระทรวงพลังงาน
		เศรษฐกิจ	การพาณิชย์	กองช่าง	กองส่งเสริม การเกษตร
๒	การพัฒนาส่งเสริมคุณภาพชีวิต และเสริมสร้างเศรษฐกิจฐานราก	บริการชุมชนและสังคม	การศึกษา	กองการศึกษา	สำนักงานปลัด
		บริการชุมชนและสังคม	สาธารณสุข	กองสาธารณสุข	สำนักงานปลัด
		บริการชุมชนและสังคม	สังคมสงเคราะห์	กองสวัสดิการ สังคม	กองช่าง สำนักงานปลัด
		บริการชุมชนและสังคม	เคหะและชุมชน	สำนักงานปลัด	กองช่าง
		บริการชุมชนและสังคม	สร้างความเข้มแข็งของชุมชน	กองสวัสดิการ สังคม	สำนักงานปลัด
		บริการชุมชนและสังคม	การศาสนาวัฒนธรรมและ นันทนาการ	กองการศึกษา กองสวัสดิการ สังคม	สำนักงานปลัด
		เศรษฐกิจ	การเกษตร	กองส่งเสริม การเกษตร	สำนักงานปลัด
		การดำเนินงานอื่น	งบกลาง	กองสวัสดิการ สังคม	สำนักงานปลัด
๓	การพัฒนาสังคมอยู่เย็นเป็นสุข	บริหารทั่วไป	การรักษาความสงบภายใน	สำนักงานปลัด กองช่าง	กองคลัง
		บริการชุมชนและสังคม	สร้างความเข้มแข็งของชุมชน	สำนักงานปลัด กองสวัสดิการ สังคม	กองคลัง
		บริการชุมชนและสังคม	การศาสนาวัฒนธรรมและ นันทนาการ	กองสวัสดิการ สังคม	สำนักงานปลัด
		เศรษฐกิจ	การเกษตร	กองสวัสดิการ สังคม	สำนักงานปลัด
๔	การพัฒนาการวางแผนการ ส่งเสริมการลงทุนพาณิชย์กรรม และการท่องเที่ยว	บริการชุมชนและสังคม	เคหะและชุมชน	กองช่าง	กองช่าง กองส่งเสริม การเกษตร
		บริการชุมชนและสังคม	การศาสนาวัฒนธรรมและ นันทนาการ	กองการศึกษา กองสวัสดิการ สังคม	สำนักงานปลัด
		เศรษฐกิจ	การเกษตร	กองส่งเสริม การเกษตร	กองสวัสดิการ สังคม
		เศรษฐกิจ	การพาณิชย์	กองช่าง	กองส่งเสริม การเกษตร

ที่	ยุทธศาสตร์	ด้าน	แผนงาน	หน่วยงาน รับผิดชอบหลัก	หน่วยงาน สนับสนุน
๕	การพัฒนาการบริหารจัดการและการอนุรักษ์ทรัพยากรธรรมชาติสิ่งแวดล้อม	บริหารทั่วไป	การรักษาความสงบภายใน	สำนักงานปลัด	กองสาธารณสุข
		บริการชุมชนและสังคม	เคหะและชุมชน	กองสาธารณสุข	กองช่าง
		เศรษฐกิจ	อุตสาหกรรมและการโยธา	กองช่าง	สำนักงานปลัด
		เศรษฐกิจ	การเกษตร	กองส่งเสริม การเกษตร	สำนักงานปลัด
๖	การพัฒนาการศิลปะ วัฒนธรรม จารีต ประเพณี และภูมิปัญญาท้องถิ่น	บริการชุมชนและสังคม	การศาสนาวัฒนธรรมและ นันทนาการ	กองการศึกษา	สำนักงานปลัด
๗	การพัฒนาการบริหารจัดการองค์กรปกครองส่วนท้องถิ่น	บริหารทั่วไป	บริหารงานทั่วไป	สำนักงานปลัด	ทุกกอง
		เศรษฐกิจ	อุตสาหกรรมและการโยธา	กองช่าง	สำนักงานปลัด กองคลัง
๘	การส่งเสริมพัฒนาประชาธิปไตยและกระบวนการประชาสังคม	บริหารทั่วไป	บริหารงานทั่วไป	สำนักงานปลัด	ทุกกอง
รวม	๘ ยุทธศาสตร์	๔ ด้าน	๑๒ แผนงาน	๗ สำนัก/กอง	

๒. บัญชีโครงการพัฒนาท้องถิ่น

แบบ ผ. ๐๑

บัญชีสรุปโครงการพัฒนา
แผนพัฒนาท้องถิ่น (พ.ศ. ๒๕๖๑-๒๕๖๕)
องค์การบริหารส่วนตำบลพระเสาร์ อำเภอมหาชนะชัย จังหวัดยโสธร

ยุทธศาสตร์	ปี ๒๕๖๑		ปี ๒๕๖๒		ปี ๒๕๖๓		ปี ๒๕๖๔		ปี ๒๕๖๕		รวม ๕ ปี	
	จำนวนโครงการ	งบประมาณ	จำนวนโครงการ	งบประมาณ	จำนวนโครงการ	งบประมาณ	จำนวนโครงการ	งบประมาณ	จำนวนโครงการ	งบประมาณ	จำนวนโครงการ	งบประมาณ
๑) ยุทธศาสตร์การพัฒนาโครงสร้างพื้นฐาน												
๑.๑ แผนงานบริหารงานทั่วไป	๑	๒๐๐,๐๐๐	๑	๒๐๐,๐๐๐	๑	๒๐๐,๐๐๐	๑	๒๐๐,๐๐๐	๑	๒๐๐,๐๐๐	๕	๑,๐๐๐,๐๐๐
๑.๒ แผนงานเคหะและชุมชน	๒๗	๑๑,๓๒๐,๐๐๐	๓๐	๑๑,๙๗๐,๐๐๐	๔๙	๑๖,๑๘๖,๐๐๐	๔๙	๑๖,๑๘๖,๐๐๐	๔๙	๑๖,๑๘๖,๐๐๐	๒๐๔	๗๑,๘๔๘,๐๐๐
๑.๓ แผนงานอุตสาหกรรมและการโยธา	๕๖	๑๔,๐๘๐,๐๐๐	๘๕	๑๘,๒๑๘,๘๐๐	๖๘	๑๗,๖๖๕,๐๐๐	๖๘	๑๗,๖๖๕,๐๐๐	๖๘	๑๗,๖๖๕,๐๐๐	๓๔๕	๘๕,๒๙๓,๘๐๐
๑.๔ แผนงานการเกษตร	๘	๒๑,๐๐๐,๐๐๐	๘	๒๑,๐๐๐,๐๐๐	๑๑	๒๓,๕๐๐,๐๐๐	๑๑	๒๓,๕๐๐,๐๐๐	๑๑	๒๓,๕๐๐,๐๐๐	๔๙	๑๑๒,๕๐๐,๐๐๐
๑.๕ แผนงานการพาณิชย์	๒	๒๐๐,๐๐๐	๒	๒๐๐,๐๐๐	๒	๑๐๐,๐๐๐	๒	๑๐๐,๐๐๐	๑	๑๐๐,๐๐๐	๗	๗๐๐,๐๐๐
รวม	๙๔	๔๖,๘๐๐,๐๐๐	๑๒๖	๕๑,๕๘๘,๘๐๐	๑๓๐	๕๗,๖๕๑,๐๐๐	๑๓๐	๕๗,๖๕๑,๐๐๐	๑๓๐	๕๗,๖๕๑,๐๐๐	๖๑๐	๒๗๑,๓๔๑,๘๐๐
๒) ยุทธศาสตร์การพัฒนาส่งเสริมคุณภาพชีวิตและเสริมสร้างเศรษฐกิจฐานราก												
๒.๑ แผนงานการศึกษา	๑๘	๔,๓๖๐,๐๐๐	๒๒	๔,๔๑๓,๑๙๐	๒๑	๗,๑๔๐,๐๐๐	๒๑	๗,๑๔๐,๐๐๐	๒๑	๗,๑๔๐,๐๐๐	๑๐๓	๓๐,๑๙๓,๑๙๐
๒.๒ แผนงานสาธารณสุข	๔๔	๑,๒๒๒,๐๐๐	๕๔	๑,๒๓๖,๐๐๐	๑๕	๑,๒๓๒,๐๐๐	๑๕	๑,๒๓๒,๐๐๐	๑๕	๑,๒๓๒,๐๐๐	๑๔๓	๖,๑๔๔,๐๐๐
๒.๓ แผนงานสังคมสงเคราะห์	๒	๑๕๐,๐๐๐	๒	๑๕๐,๐๐๐	๒	๑๕๐,๐๐๐	๒	๑๕๐,๐๐๐	๒	๑๕๐,๐๐๐	๑๐	๗๕๐,๐๐๐
๒.๔ แผนงานเคหะและชุมชน	๑	๕๐๐,๐๐๐	๑	๕๐๐,๐๐๐	๑	๕๐๐,๐๐๐	๑	๕๐๐,๐๐๐	๑	๕๐๐,๐๐๐	๕	๒,๕๐๐,๐๐๐
๒.๕ แผนงานสร้างความเข้มแข็งของชุมชน	๐	๐	๓	๒๑๐,๐๐๐	๗	๓๕๐,๐๐๐	๗	๓๕๐,๐๐๐	๗	๓๕๐,๐๐๐	๒๔	๑,๒๖๐,๐๐๐
๒.๖ แผนงานการศาสนาวัฒนธรรมและนันทนาการ	๓	๒๖๐,๐๐๐	๓	๒๖๐,๐๐๐	๓	๒๖๐,๐๐๐	๓	๒๖๐,๐๐๐	๓	๒๖๐,๐๐๐	๑๕	๑,๓๐๐,๐๐๐
๒.๗ แผนงานการเกษตร	๕	๖๓๐,๐๐๐	๕	๖๓๐,๐๐๐	๗	๗๓๐,๐๐๐	๗	๗๓๐,๐๐๐	๗	๗๓๐,๐๐๐	๓๑	๓,๔๕๐,๐๐๐
๒.๘ แผนงานงบกลาง	๔	๘,๑๖๐,๐๐๐	๕	๙,๔๗๕,๐๐๐	๖	๑๐,๖๕๐,๐๐๐	๖	๑๑,๗๖๐,๐๐๐	๖	๑๒,๘๗๐,๐๐๐	๒๗	๕๒,๙๑๕,๐๐๐
รวม	๗๗	๑๕,๒๗๒,๐๐๐	๙๕	๑๖,๘๗๔,๑๙๐	๖๒	๒๑,๐๑๒,๐๐๐	๖๒	๒๒,๑๒๒,๐๐๐	๖๒	๒๓,๒๓๒,๐๐๐	๓๕๘	๙๘,๕๑๒,๑๙๐

ยุทธศาสตร์	ปี ๒๕๖๑		ปี ๒๕๖๒		ปี ๒๕๖๓		ปี ๒๕๖๔		ปี ๒๕๖๕		รวม ๕ ปี	
	จำนวนโครงการ	งบประมาณ	จำนวนโครงการ	งบประมาณ	จำนวนโครงการ	งบประมาณ	จำนวนโครงการ	งบประมาณ	จำนวนโครงการ	งบประมาณ	จำนวนโครงการ	งบประมาณ
๓) ยุทธศาสตร์การพัฒนา สังคมอยู่เย็นเป็นสุข												
๓.๑ แผนงานการรักษาความสงบภายใน	๗	๔๙๐,๐๐๐	๗	๔๙๐,๐๐๐	๙	๖๗๐,๐๐๐	๙	๖๗๐,๐๐๐	๙	๖๗๐,๐๐๐	๔๑	๒,๙๙๐,๐๐๐
๓.๒ แผนงานสร้างความเข้มแข็งของชุมชน	๕	๒๓๐,๐๐๐	๖	๒๔๐,๐๐๐	๖	๒๔๐,๐๐๐	๖	๒๔๐,๐๐๐	๖	๒๔๐,๐๐๐	๒๙	๑,๑๙๐,๐๐๐
๓.๓ แผนงานการศาสนาวัฒนธรรมและนันทนาการ	๑	๑๐,๐๐๐	๑	๑๐,๐๐๐	๑	๑๐,๐๐๐	๑	๑๐,๐๐๐	๑	๑๐,๐๐๐	๕	๕๐,๐๐๐
๓.๔ แผนงานการเกษตร	๑	๕๐,๐๐๐	๑	๓๐,๐๐๐	๒	๖๐,๐๐๐	๒	๖๐,๐๐๐	๒	๖๐,๐๐๐	๘	๒๖๐,๐๐๐
รวม	๑๔	๗๘๐,๐๐๐	๑๕	๗๗๐,๐๐๐	๑๘	๙๘๐,๐๐๐	๑๘	๙๘๐,๐๐๐	๑๘	๙๘๐,๐๐๐	๘๓	๔,๔๙๐,๐๐๐
๔) ยุทธศาสตร์การพัฒนาการวางแผนการส่งเสริมการลงทุนพาณิชย์ยกรรมและการท่องเที่ยว												
๔.๑ แผนงานเคหะและชุมชน	-	-	-	-	๒	๑,๐๐๐,๐๐๐	๒	๑,๐๐๐,๐๐๐	๒	๑,๐๐๐,๐๐๐	๖	๓,๐๐๐,๐๐๐
๔.๒ แผนงานการศาสนาวัฒนธรรมและนันทนาการ	๓	๓๑๐,๐๐๐	๓	๓๑๐,๐๐๐	๓	๒๑๐,๐๐๐	๓	๒๑๐,๐๐๐	๓	๒๑๐,๐๐๐	๑๕	๑,๒๕๐,๐๐๐
๔.๓ แผนงานการเกษตร	๔	๒๓๐,๐๐๐	๔	๒๓๐,๐๐๐	๔	๒๓๐,๐๐๐	๔	๒๓๐,๐๐๐	๔	๒๓๐,๐๐๐	๒๐	๑,๑๕๐,๐๐๐
๔.๔ แผนงานการพาณิชย์	๑	๕๐๐,๐๐๐	๑	๕๐๐,๐๐๐	๑	๕๐๐,๐๐๐	๑	๕๐๐,๐๐๐	๑	๕๐๐,๐๐๐	๕	๒,๕๐๐,๐๐๐
รวม	๘	๑,๐๔๐,๐๐๐	๘	๑,๐๔๐,๐๐๐	๑๐	๑,๙๔๐,๐๐๐	๑๐	๑,๙๔๐,๐๐๐	๑๐	๑,๙๔๐,๐๐๐	๔๖	๗,๙๐๐,๐๐๐
๕) ยุทธศาสตร์การพัฒนาการบริหารจัดการและการอนุรักษ์ทรัพยากรธรรมชาติสิ่งแวดล้อม												
๕.๑ แผนงานการรักษาความสงบภายใน	๑	๕๐,๐๐๐	๑	๕๐,๐๐๐	๑	๕๐,๐๐๐	๑	๕๐,๐๐๐	๑	๕๐,๐๐๐	๕	๒๕๐,๐๐๐
๕.๒ แผนงานเคหะและชุมชน	๓	๒๑๐,๐๐๐	๔	๒๗๐,๐๐๐	๔	๒๗๐,๐๐๐	๔	๒๗๐,๐๐๐	๔	๒๗๐,๐๐๐	๑๙	๑,๒๙๐,๐๐๐
๕.๓ แผนงานอุตสาหกรรมและการโยธา	๒	๒๐๐,๐๐๐	๒	๒๐๐,๐๐๐	๖	๖๐๐,๐๐๐	๖	๖๐๐,๐๐๐	๖	๖๐๐,๐๐๐	๒๒	๒,๒๐๐,๐๐๐
๕.๔ แผนงานการเกษตร	๔	๑๗๐,๐๐๐	๔	๑๗๐,๐๐๐	๔	๑๗๐,๐๐๐	๔	๑๗๐,๐๐๐	๔	๑๗๐,๐๐๐	๒๐	๘๕๐,๐๐๐
รวม	๑๐	๖๓๐,๐๐๐	๑๑	๖๙๐,๐๐๐	๑๕	๑,๐๙๐,๐๐๐	๑๕	๑,๐๙๐,๐๐๐	๑๕	๑,๐๙๐,๐๐๐	๖๖	๔,๕๙๐,๐๐๐
๖) ยุทธศาสตร์การพัฒนาการศิลปวัฒนธรรมจารีต ประเพณี และภูมิปัญญาท้องถิ่น												
๖.๑ แผนงานการศาสนาวัฒนธรรมและนันทนาการ	๘	๕๓๐,๐๐๐	๑๒	๑,๑๑๕,๐๐๐	๑๑	๖๒๕,๐๐๐	๑๑	๖๒๕,๐๐๐	๑๑	๖๒๕,๐๐๐	๕๓	๓,๕๒๐,๐๐๐
รวม	๘	๕๓๐,๐๐๐	๑๒	๑,๑๑๕,๐๐๐	๑๑	๖๒๕,๐๐๐	๑๑	๖๒๕,๐๐๐	๑๑	๖๒๕,๐๐๐	๕๓	๓,๕๒๐,๐๐๐

ยุทธศาสตร์	ปี ๒๕๖๑		ปี ๒๕๖๒		ปี ๒๕๖๓		ปี ๒๕๖๔		ปี ๒๕๖๕		รวม ๕ ปี	
	จำนวนโครงการ	งบประมาณ	จำนวนโครงการ	งบประมาณ	จำนวนโครงการ	งบประมาณ	จำนวนโครงการ	งบประมาณ	จำนวนโครงการ	งบประมาณ	จำนวนโครงการ	งบประมาณ
๗) ยุทธศาสตร์การพัฒนาการบริหารจัดการองค์กรปกครองส่วนท้องถิ่น												
๗.๑ แผนงานบริหารงานทั่วไป	๖	๘๑๐,๐๐๐	๖	๘๑๐,๐๐๐	๘	๘๙๐,๐๐๐	๘	๘๙๐,๐๐๐	๘	๘๙๐,๐๐๐	๓๖	๔,๒๙๐,๐๐๐
๗.๒ แผนงานอุตสาหกรรมและการโยธา	๑	๕๐๐,๐๐๐	๒	๗๕๐,๐๐๐	๑	๒๕๐,๐๐๐	๑	๒๕๐,๐๐๐	๑	๒๕๐,๐๐๐	๖	๒,๐๐๐,๐๐๐
รวม	๗	๑,๓๑๐,๐๐๐	๘	๑,๕๖๐,๐๐๐	๙	๑,๑๔๐,๐๐๐	๙	๑,๑๔๐,๐๐๐	๙	๑,๑๔๐,๐๐๐	๔๒	๖,๒๙๐,๐๐๐
๘) ยุทธศาสตร์การส่งเสริมพัฒนาประชาธิปไตยและกระบวนการประชาสังคม												
๘.๑ แผนงานบริหารงานทั่วไป	๓	๔๒๐,๐๐๐	๓	๘๒๐,๐๐๐	๓	๘๒๐,๐๐๐	๓	๓๗๐,๐๐๐	๓	๓๗๐,๐๐๐	๑๕	๒,๘๐๐,๐๐๐
รวม	๓	๔๒๐,๐๐๐	๓	๘๒๐,๐๐๐	๓	๘๒๐,๐๐๐	๓	๓๗๐,๐๐๐	๓	๓๗๐,๐๐๐	๑๕	๒,๘๐๐,๐๐๐
รวมทั้งสิ้นทั้ง ๘ ยุทธศาสตร์	๒๒๑	๖๖,๗๘๒,๐๐๐	๒๗๘	๗๔,๔๕๗,๙๙๐	๒๕๘	๘๕,๒๕๘,๐๐๐	๒๕๘	๘๕,๙๑๘,๐๐๐	๒๕๘	๘๗,๐๒๘,๐๐๐	๑,๒๗๓	๓๙๙,๔๔๓,๙๙๐

บัญชีสรุปบัญชีครุภัณฑ์
แผนพัฒนาท้องถิ่น (พ.ศ. ๒๕๖๑-๒๕๖๕)
องค์การบริหารส่วนตำบลพระเสาร์ อำเภอมหาชนะชัย จังหวัดยโสธร

แผนงาน	ปี ๒๕๖๑		ปี ๒๕๖๒		ปี ๒๕๖๓		ปี ๒๕๖๔		ปี ๒๕๖๕		รวม ๕ ปี	
	จำนวนโครงการ	งบประมาณ	จำนวนโครงการ	งบประมาณ	จำนวนโครงการ	งบประมาณ	จำนวนโครงการ	งบประมาณ	จำนวนโครงการ	งบประมาณ	จำนวนโครงการ	งบประมาณ
๑) แผนงานบริหารงานทั่วไป	๒	๒๐๐,๐๐๐	๕	๒๗๖,๔๐๐	๖	๓๐๖,๗๐๐	๕	๓๐๕,๓๐๐	๔	๒๗๕,๐๐๐	๒๒	๑,๓๖๓,๔๐๐
๒) แผนงานการรักษาความสงบภายใน	๑	๒,๕๐๐,๐๐๐	๔	๒,๕๔๙,๕๐๐	๓	๒,๕๒๒,๐๐๐	๒	๒,๕๑๒,๐๐๐	๒	๒,๕๑๒,๐๐๐	๑๒	๑๒,๕๙๕,๕๐๐
๓) แผนงานการศึกษา	-	-	๑	๗๐๐	๑	๗๐๐	-	-	-	-	๒	๑,๔๐๐
๔) แผนงานสาธารณสุข	๑	๕๙,๐๐๐	๑	๕๙,๐๐๐	๒	๖๕,๕๐๐	๑	๕๙,๐๐๐	๑	๕๙,๐๐๐	๖	๓๐๑,๕๐๐
๕) แผนงานสังคมสงเคราะห์	-	-	๑	๗๐๐	๑	๗๐๐	-	-	-	-	๒	๑,๔๐๐
รวมทั้งสิ้นทั้ง ๕ แผนงาน	๔	๒,๗๕๙,๐๐๐	๑๒	๒,๘๘๖,๓๐๐	๑๓	๒,๘๙๕,๖๐๐	๘	๒,๘๗๖,๓๐๐	๗	๒,๘๔๖,๐๐๐	๔๔	๑๔,๒๖๓,๒๐๐

รายละเอียดโครงการพัฒนา
แผนพัฒนาท้องถิ่น (พ.ศ. ๒๕๖๑ - ๒๕๖๕)
องค์การบริหารส่วนตำบลพระเสาร์ อำเภอมหาชนะชัย จังหวัดยโสธร

- ก. ยุทธศาสตร์พัฒนาจังหวัดที่ ๒. ส่งเสริมภูมิปัญญาท้องถิ่น วัฒนธรรมประเพณี และการค้า การท่องเที่ยว
- ข. ยุทธศาสตร์การพัฒนาของ อปท. ในเขตจังหวัดที่ ๑. ส่งเสริมภาคการเกษตร การพัฒนาแหล่งน้ำและโครงสร้างพื้นฐานให้ได้มาตรฐาน
๑. ยุทธศาสตร์การพัฒนาโครงสร้างพื้นฐาน
- ๑.๑ แผนงานบริหารงานทั่วไป

ที่	โครงการ	วัตถุประสงค์	เป้าหมาย (ผลผลิตของโครงการ)	งบประมาณ					ตัวชี้วัด (KPI)	ผลที่คาดว่าจะได้รับ	หน่วยงาน รับผิดชอบหลัก
				๒๕๖๑ (บาท)	๒๕๖๒ (บาท)	๒๕๖๓ (บาท)	๒๕๖๔ (บาท)	๒๕๖๕ (บาท)			
๑	โครงการปรับปรุงแผนที่ภาษี และทะเบียนทรัพย์สิน	เพื่อจัดการระบบแผนที่ภาษี และทะเบียนทรัพย์สินให้ ครบตามระบบงาน	ดำเนินการปรับปรุงแผนที่ ภาษีและทะเบียนทรัพย์สิน	๒๐๐,๐๐๐	๒๐๐,๐๐๐	๒๐๐,๐๐๐	๒๐๐,๐๐๐	๒๐๐,๐๐๐	มีระบบแผนที่ภาษี และทะเบียน ทรัพย์สินครบตาม ระบบงาน	ลดขั้นตอน และเพิ่ม ความสะดวกรวดเร็วใน งานด้านแผนที่ภาษีและ ทะเบียนทรัพย์สิน	กองคลัง กองช่าง
รวม	๑ โครงการ	-	-	๒๐๐,๐๐๐	๒๐๐,๐๐๐	๒๐๐,๐๐๐	๒๐๐,๐๐๐	๒๐๐,๐๐๐	-	-	-

รายละเอียดโครงการพัฒนา
แผนพัฒนาท้องถิ่น (พ.ศ. ๒๕๖๑ - ๒๕๖๕)
องค์การบริหารส่วนตำบลพระเสาร์ อำเภอมหาชนะชัย จังหวัดยโสธร

ก. ยุทธศาสตร์พัฒนาจังหวัดที่ ๒. ส่งเสริมภูมิปัญญาท้องถิ่น วัฒนธรรมประเพณี และการค้า การท่องเที่ยว, ๔. อนุรักษ์ ฟื้นฟู พัฒนา ทรัพยากรธรรมชาติและสิ่งแวดล้อม

ข. ยุทธศาสตร์การพัฒนาขององค์การปกครองส่วนท้องถิ่นในเขตจังหวัดที่ ๑. ส่งเสริมภาคการเกษตร การพัฒนาแหล่งน้ำและโครงสร้างพื้นฐานให้ได้มาตรฐาน,

๒. ส่งเสริมคุณภาพชีวิต วัฒนธรรมประเพณีการค้าและการท่องเที่ยว

๑. ยุทธศาสตร์การพัฒนาโครงสร้างพื้นฐาน

๑.๒ แผนงานเคหะและชุมชน

ที่	โครงการ	วัตถุประสงค์	เป้าหมาย (ผลผลิตของโครงการ)	งบประมาณ					ตัวชี้วัด (KPI)	ผลที่คาดว่าจะได้รับ	หน่วยงาน รับผิดชอบหลัก
				๒๕๖๑ (บาท)	๒๕๖๒ (บาท)	๒๕๖๓ (บาท)	๒๕๖๔ (บาท)	๒๕๖๕ (บาท)			
๑	ซ่อมบำรุงปกติถนนลาดยางสายหัวดง-บ้านนาโพธิ์	เพื่อให้ประชาชนในหมู่บ้านมีถนนใช้สำหรับการคมนาคมได้อย่างสะดวก รวดเร็วและปลอดภัย	ซ่อมบำรุงปกติถนนลาดยางสายหัวดง-บ้านนาโพธิ์ พิกัด E = ๔๐๙๙๔๔ พิกัด N = ๑๗๑๙๘๘๕๒	๑๐๐,๐๐๐	๑๐๐,๐๐๐	๑๐๐,๐๐๐	๑๐๐,๐๐๐	๑๐๐,๐๐๐	จำนวนถนนที่ได้รับการซ่อมแซม	ประชาชนมีเส้นทางการคมนาคมที่สะดวก รวดเร็วและปลอดภัยมากขึ้น	กองช่าง
๒	ซ่อมบำรุงปกติถนนลาดยางสายมะเขือ-นาโพธิ์	เพื่อให้ประชาชนในหมู่บ้านมีถนนใช้สำหรับการคมนาคมได้อย่างสะดวก รวดเร็วและปลอดภัย	ซ่อมบำรุงปกติถนนลาดยางสายมะเขือ-นาโพธิ์ พิกัด E = ๔๐๖๒๕๓ พิกัด N = ๑๗๒๐๗๖๑	๑๐๐,๐๐๐	๑๐๐,๐๐๐	๑๐๐,๐๐๐	๑๐๐,๐๐๐	๑๐๐,๐๐๐	จำนวนถนนที่ได้รับการซ่อมแซม	ประชาชนมีเส้นทางการคมนาคมที่สะดวก รวดเร็วและปลอดภัยมากขึ้น	กองช่าง
๓	ซ่อมผิวทางแอสฟัลต์ ถนนสายพระเสาร์-โนนจั่ว	เพื่อให้ประชาชนในหมู่บ้านมีถนนใช้สำหรับการคมนาคมได้อย่างสะดวก รวดเร็วและปลอดภัย	ซ่อมผิวทางแอสฟัลต์ ถนนสายพระเสาร์-โนนจั่ว จำนวน ๑ สาย	-	-	๓๐๐,๐๐๐	๓๐๐,๐๐๐	๓๐๐,๐๐๐	จำนวนถนนที่ได้รับการซ่อมแซม	ประชาชนมีเส้นทางการคมนาคมที่สะดวก รวดเร็วและปลอดภัยมากขึ้น	กองช่าง
๔	ปรับปรุงซ่อมแซมถนน คสล. สายพระเสาร์-ชาทราย	เพื่อให้ประชาชน มีถนนใช้สำหรับการคมนาคมขนส่ง พืชผลการเกษตรได้อย่างสะดวกและปลอดภัย	ซ่อมแซมถนน คสล. สายพระเสาร์-ชาทราย จำนวน ๑ สาย	-	-	๑๐๐,๐๐๐	๑๐๐,๐๐๐	๑๐๐,๐๐๐	จำนวนถนนที่ได้รับการซ่อมแซม	ประชาชนมีเส้นทางการคมนาคมที่สะดวก รวดเร็วและปลอดภัยมากขึ้น	กองช่าง
๕	ซ่อมแซมถนน คสล.บ้านแดง หมู่ ๗ สายบ้านพ้อใหม่ ถึงบ้านพ้อทองใบ	เพื่อให้ประชาชนในหมู่บ้านมีถนนใช้สำหรับการคมนาคมได้อย่างสะดวก รวดเร็วและปลอดภัย	ซ่อมแซมถนน คสล.บ้านพ้อใหม่ ถึงบ้านพ้อทองใบ พิกัด E = ๔๐๗๖๐๕ พิกัด N = ๑๗๑๙๑๕๕	๑๐๐,๐๐๐	๑๐๐,๐๐๐	๑๐๐,๐๐๐	๑๐๐,๐๐๐	๑๐๐,๐๐๐	จำนวนถนนที่ได้รับการซ่อมแซม	ประชาชนมีเส้นทางการคมนาคมที่สะดวก รวดเร็วและปลอดภัยมากขึ้น	กองช่าง

ที่	โครงการ	วัตถุประสงค์	เป้าหมาย (ผลผลิตของโครงการ)	งบประมาณ					ตัวชี้วัด (KPI)	ผลที่คาดว่าจะได้รับ	หน่วยงาน รับผิดชอบหลัก
				๒๕๖๑ (บาท)	๒๕๖๒ (บาท)	๒๕๖๓ (บาท)	๒๕๖๔ (บาท)	๒๕๖๕ (บาท)			
๖	ซ่อมแซมถนน คสล.บ้านแดง หมู่ ๗ สายบ้านพ่อเหง้า ถึง ถนนลาดยาง	เพื่อให้ประชาชนในหมู่บ้าน มีถนนใช้สำหรับใช้ในการคมนาคมได้อย่างสะดวก รวดเร็วและปลอดภัย	ซ่อมแซมถนน คสล.บ้านพ่อเหง้าถึงถนนลาดยาง พิกัด E = ๔๐๗๖๗๖ พิกัด N = ๑๗๑๙๓๕๗	๑๐๐,๐๐๐	๑๐๐,๐๐๐	๑๐๐,๐๐๐	๑๐๐,๐๐๐	๑๐๐,๐๐๐	จำนวนถนนที่ได้รับการซ่อมแซม	ประชาชนมีเส้นทางการคมนาคมที่สะดวก รวดเร็วและปลอดภัยมากขึ้น	กองช่าง
๗	ปรับปรุงซ่อมแซมถนน คสล. หมู่ที่ ๙ จากแยกพ่อบุญทัน คำผาง-พ่อจำรอง ทนทาน	เพื่อให้ประชาชน มีถนนใช้สำหรับการคมนาคมขนส่ง พืชผลการเกษตรได้อย่างสะดวกและปลอดภัย	ซ่อมแซมถนน คสล. จากแยกพ่อบุญทัน คำผาง-พ่อจำรอง ทนทาน จำนวน ๑ สาย กว้าง ๕ เมตร ยาว ๗๐ เมตร พิกัด E=๔๐๙๗๘๔ N=๑๗๑๙๙๒๕	-	-	๑๔๐,๐๐๐	๑๔๐,๐๐๐	๑๔๐,๐๐๐	จำนวนถนนที่ได้รับการซ่อมแซม	ประชาชนมีเส้นทางการคมนาคมที่สะดวก รวดเร็วและปลอดภัยมากขึ้น	กองช่าง
๘	ปรับปรุงซ่อมแซมถนน หินคลุก บ้านปลาปิ้ง หมู่ที่ ๒ จากนางนางหนูรักษ์ ถึงนางนางสุบรรจง บึงไกร	เพื่อให้ประชาชน มีถนนใช้สำหรับการคมนาคมขนส่ง พืชผลการเกษตรได้อย่างสะดวกและปลอดภัย	ปรับปรุงซ่อมแซมถนนหินคลุกจากนางนางหนูรักษ์ ถึงนางนางสุบรรจง กว้าง ๓.๕๐ เมตร ยาว ๘๕๒ เมตร พิกัด E = ๔๑๑๔๑๗ พิกัด N = ๑๗๒๐๔๘๘	๒๑๐,๐๐๐	๒๑๐,๐๐๐	-	-	-	จำนวนระยะทางที่ได้รับการซ่อมแซม	ประชาชนมีเส้นทางการคมนาคมที่สะดวก รวดเร็วและปลอดภัยมากขึ้น	กองช่าง
๙	ปรับปรุงซ่อมแซมถนนหินคลุก บ้านปลาปิ้ง หมู่ที่ ๒ สายปลาปิ้ง-หัวดง ทางทิศตะวันออกหมู่บ้าน	เพื่อให้ประชาชน มีถนนใช้สำหรับการคมนาคมขนส่ง พืชผลการเกษตรได้อย่างสะดวกและปลอดภัย	ปรับปรุงซ่อมแซมถนนหินคลุกถนนสายปลาปิ้ง-หัวดง ทางทิศตะวันออกหมู่บ้าน กว้าง ๔ เมตร ยาว ๖๐๐เมตร พิกัด E = ๔๑๐๔๕๙ พิกัด N = ๑๗๒๐๙๕๑	๑๘๐,๐๐๐	๑๘๐,๐๐๐	๑๘๐,๐๐๐	๑๘๐,๐๐๐	๑๘๐,๐๐๐	จำนวนระยะทางที่ได้รับการซ่อมแซม	ประชาชนมีเส้นทางการคมนาคมที่สะดวก รวดเร็วและปลอดภัยมากขึ้น	กองช่าง
๑๐	ปรับปรุงซ่อมแซมถนนหินคลุก บ้านปลาปิ้ง หมู่ที่ ๒ สายทิศตะวันตกไปหนองจาง	เพื่อให้ประชาชน มีถนนใช้สำหรับการคมนาคมขนส่ง พืชผลการเกษตรได้อย่างสะดวกและปลอดภัย	ปรับปรุงซ่อมแซมถนนหินคลุกถนนสายทิศตะวันตกไปหนองจาง กว้าง ๓ เมตร ยาว ๑๘๐ เมตร พิกัด E = ๔๐๙๙๗๓ พิกัด N = ๑๗๒๑๔๗๕	๔๐,๐๐๐	๔๐,๐๐๐	-	-	-	จำนวนระยะทางที่ได้รับการซ่อมแซม	ประชาชนมีเส้นทางการคมนาคมที่สะดวก รวดเร็วและปลอดภัยมากขึ้น	กองช่าง

ที่	โครงการ	วัตถุประสงค์	เป้าหมาย (ผลผลิตของโครงการ)	งบประมาณ					ตัวชี้วัด (KPI)	ผลที่คาดว่าจะได้รับ	หน่วยงาน รับผิดชอบหลัก
				๒๕๖๑ (บาท)	๒๕๖๒ (บาท)	๒๕๖๓ (บาท)	๒๕๖๔ (บาท)	๒๕๖๕ (บาท)			
๑๑	ปรับปรุงซ่อมแซมถนน หินคลุก บ้านหัวดง หมู่ที่ ๖	เพื่อให้ประชาชน มีถนนใช้ สำหรับการคมนาคมขนส่ง พืชผลการเกษตรได้อย่าง สะดวกและปลอดภัย	ซ่อมแซม ถนนหินคลุกจาก แยกนาแม่ไร่ จินตพฤษ์ ถึง หนองเดิน กว้าง ๓ เมตร ยาว ๘๐๐ เมตร	๒๐๐,๐๐๐	๒๐๐,๐๐๐	๒๐๐,๐๐๐	๒๐๐,๐๐๐	๒๐๐,๐๐๐	จำนวนระยะทางที่ ได้รับการซ่อมแซม	ประชาชนมีเส้นทาง คมนาคมที่สะดวก รวดเร็วและปลอดภัย มากขึ้น	กองช่าง
๑๒	ปรับปรุงซ่อมแซมถนนดิน ลงหินคลุก เส้นหนอง ปลาบึง-หนองนกเอี้ยง	เพื่อให้ประชาชน มีถนนใช้ สำหรับการคมนาคมขนส่ง พืชผลการเกษตรได้อย่าง สะดวกและปลอดภัย	ปรับปรุงซ่อมแซมถนนดิน ลงหินคลุก เส้นหนอง ปลาบึง-หนองนกเอี้ยง จำนวน ๑ สาย กว้าง ๔ เมตร ยาว ๓๐๐ เมตร พิกัด E=๔๑๐๗๓๐ N=๑๗๑๕๑๕๘	-	-	๑๒๐,๐๐๐	๑๒๐,๐๐๐	๑๒๐,๐๐๐	จำนวนถนนที่ ได้รับการซ่อมแซม	ประชาชนมีเส้นทาง คมนาคมที่สะดวก รวดเร็วและปลอดภัย มากขึ้น	กองช่าง
๑๓	ปรับปรุงซ่อมแซมถนนดิน ลงหินคลุก เส้นแยกหนองมือ- หนองม้า	เพื่อให้ประชาชน มีถนนใช้ สำหรับการคมนาคมขนส่ง พืชผลการเกษตรได้อย่าง สะดวกและปลอดภัย	ปรับปรุงซ่อมแซมถนนดิน ลงหินคลุก เส้นแยกหนองมือ- หนองม้า จำนวน ๑ สาย กว้าง ๔ เมตร ยาว ๖๐๐ เมตร พิกัด E=๔๐๘๘๘๑ N=๑๗๑๕๖๒๓	-	-	๒๔๐,๐๐๐	๒๔๐,๐๐๐	๒๔๐,๐๐๐	จำนวนถนนที่ ได้รับการซ่อมแซม	ประชาชนมีเส้นทาง คมนาคมที่สะดวก รวดเร็วและปลอดภัย มากขึ้น	กองช่าง
๑๔	ซ่อมสร้างถนน คสล.ภายใน หมู่บ้าน หมู่ที่ ๗	เพื่อให้ประชาชน มีถนนใช้ สำหรับการคมนาคมขนส่ง พืชผลการเกษตรได้อย่าง สะดวกและปลอดภัย	ซ่อมสร้างถนน คสล.ภายใน หมู่บ้าน หมู่ที่ ๗ กว้าง ๔ เมตร ยาว ๘๕ เมตร พิกัด E=๔๐๗๗๐๓ N=๑๗๑๕๒๐๐	-	-	๑๓๖,๐๐๐	๑๓๖,๐๐๐	๑๓๖,๐๐๐	จำนวนถนนที่ ได้รับการซ่อมแซม	ประชาชนมีเส้นทาง คมนาคมที่สะดวก รวดเร็วและปลอดภัย มากขึ้น	กองช่าง
๑๕	ซ่อมแซมถนนหินคลุก บ้านพระเสาร์ หมู่ ๘	เพื่อให้ประชาชนในหมู่บ้าน มีถนนใช้สำหรับใช้ในการ คมนาคมได้อย่างสะดวก รวดเร็วและปลอดภัย	ซ่อมแซม ถนนหินคลุกจากบึง พระเสาร์ ถึงหนองตากแดด ขนาดผิวดจรจร กว้าง ๔ เมตร ยาว ๓๒๐ เมตร พิกัด E = ๔๐๘๐๗๗ พิกัด N = ๑๗๒๒๓๓๑	๑๐๐,๐๐๐	๑๐๐,๐๐๐	๑๐๐,๐๐๐	๑๐๐,๐๐๐	๑๐๐,๐๐๐	จำนวนถนนที่ ได้รับการซ่อมแซม	ประชาชนมีเส้นทาง คมนาคมที่สะดวก รวดเร็วและปลอดภัย มากขึ้น	กองช่าง
๑๖	ซ่อมแซมถนนหินคลุก บ้านโนนยาง หมู่ ๑๐	เพื่อให้ประชาชนในหมู่บ้าน มีถนนใช้สำหรับใช้ในการ คมนาคมได้อย่างสะดวก รวดเร็วและปลอดภัย	ซ่อมแซม ถนนหินคลุกจากนา นางกุหลาบ ถึงนาพืดิบ ขนาดผิวดจรจร กว้าง ๓ เมตร ยาว ๔๒๐ เมตร	๑๐๐,๐๐๐	๑๐๐,๐๐๐	๑๐๐,๐๐๐	๑๐๐,๐๐๐	๑๐๐,๐๐๐	จำนวนถนนที่ ได้รับการซ่อมแซม	ประชาชนมีเส้นทาง คมนาคมที่สะดวก รวดเร็วและปลอดภัย มากขึ้น	กองช่าง

ที่	โครงการ	วัตถุประสงค์	เป้าหมาย (ผลผลิตของโครงการ)	งบประมาณ					ตัวชี้วัด (KPI)	ผลที่คาดว่าจะได้รับ	หน่วยงาน รับผิดชอบหลัก
				๒๕๖๑ (บาท)	๒๕๖๒ (บาท)	๒๕๖๓ (บาท)	๒๕๖๔ (บาท)	๒๕๖๕ (บาท)			
๑๗	ซ่อมแซมไฟฟ้าสาธารณะ หมู่บ้าน ในเขตตำบลพระเสาร์	เพื่อให้ประชาชนเกิดความ ปลอดภัยในชีวิตและ ทรัพย์สิน และความสะดวก ในการสัญจรไปมา	ซ่อมแซมไฟฟ้าสาธารณะ ในพื้นที่ตำบลพระเสาร์ ทั้ง ๑๐ หมู่บ้าน	๑๐๐,๐๐๐	๑๐๐,๐๐๐	๑๐๐,๐๐๐	๑๐๐,๐๐๐	๑๐๐,๐๐๐	จำนวนหมู่บ้านที่ ได้รับการ ซ่อมแซมไฟฟ้า	ประชาชนเกิดความ ปลอดภัยในชีวิตและ ทรัพย์สิน และความ สะดวกในการสัญจรไปมา	กองช่าง
๑๘	ขยายเขตไฟฟ้าแรงต่ำใน บริเวณ ที่ทำการ อบต. พระเสาร์	เพื่อให้มีไฟฟ้าใช้ได้ ครอบคลุมภายในบริเวณที่ ทำการ อบต. และความ ปลอดภัยของประชาชนที่มา รับบริการ	ขยายเขตไฟฟ้าแรงต่ำภายใน บริเวณที่ทำการ อบต. พระเสาร์ จำนวน ๑ แห่ง	-	๑๐๐,๐๐๐	-	-	-	จำนวนที่ขยายเขต ไฟฟ้า	มีไฟฟ้าใช้ครอบคลุม บริเวณที่ทำการ อบต. และมีความปลอดภัย	กองช่าง การไฟฟ้าส่วน ภูมิภาค
๑๙	ขยายเขตไฟฟ้าเพื่อการเกษตร บ้านพระเสาร์ หมู่ที่ ๑	เพื่อให้เกษตรกรได้มีไฟฟ้าใช้ ในการเกษตรอย่างทั่วถึง	ขยายเขตไฟฟ้าเพื่อการเกษตร จากฐานจุดบั้งไฟถึงบ้าน นายสวิต ธรรมวิเศษ ระยะทาง ๕๐๐ เมตร	-	-	๒๕๐,๐๐๐	๒๕๐,๐๐๐	๒๕๐,๐๐๐	ระยะทางในการ ขยายเขตไฟฟ้า	เกษตรกรมีไฟฟ้าใช้ใน การเกษตรอย่างทั่วถึง	กองช่าง การไฟฟ้าส่วน ภูมิภาค
๒๐	ขยายเขตไฟฟ้าแรงต่ำในเขต พื้นที่ หมู่ที่ ๑	เพื่อให้ประชาชนมีไฟฟ้าใช้ อย่างทั่วถึง	ขยายเขตไฟฟ้าแรงต่ำ (๓เฟส) ในเขตพื้นที่ หมู่ที่ ๑ ไปยัง โรงสีชุมชน ระยะทาง ๓๐๐ เมตร	๓๐๐,๐๐๐	๓๐๐,๐๐๐	๑๐๐,๐๐๐	๑๐๐,๐๐๐	๑๐๐,๐๐๐	ระยะทางที่ขยาย เขตไฟฟ้า	ประชาชนในพื้นที่มี ไฟฟ้าใช้อย่างทั่วถึง	กองช่าง การไฟฟ้าส่วน ภูมิภาค
๒๑	ขยายเขตไฟฟ้าแรงต่ำในเขต พื้นที่ หมู่ที่ ๒	เพื่อให้ประชาชนมีไฟฟ้าใช้ อย่างทั่วถึง	ขยายเขตไฟฟ้าแรงต่ำในเขต พื้นที่ หมู่ที่ ๒ จากบ้านนาย บุญเลิศ งามแสง ระยะทาง ๘๐ เมตร พิกัด E=๔๑๐๒๙๐ N=๑๗๒๑๓๗๘	-	-	๔๐,๐๐๐	๔๐,๐๐๐	๔๐,๐๐๐	ระยะทางที่ขยาย เขตไฟฟ้า	ประชาชนในพื้นที่มี ไฟฟ้าใช้อย่างทั่วถึง	กองช่าง การไฟฟ้าส่วน ภูมิภาค
๒๒	ขยายเขตไฟฟ้าภายในหมู่บ้าน หมู่ที่ ๔	เพื่อให้ประชาชนได้มีไฟฟ้า ใช้อย่างทั่วถึง	ขยายเขตไฟฟ้าภายในหมู่บ้าน หมู่ที่ ๔ พิกัดรอบดอนจัว ระยะทาง ๕๐๐ เมตร	๒๐๐,๐๐๐	๒๐๐,๐๐๐	-	-	-	ระยะทางในการ ขยายเขตไฟฟ้า	ประชาชนได้มีไฟฟ้าใช้ อย่างทั่วถึง	กองช่าง การไฟฟ้าส่วน ภูมิภาค
๒๓	ขยายเขตไฟฟ้าเพื่อการเกษตร บ้านขาทราย หมู่ที่ ๔	เพื่อให้เกษตรกรได้มีไฟฟ้าใช้ ในการเกษตรอย่างทั่วถึง	ขยายเขตไฟฟ้าเพื่อการเกษตร หมู่ที่ ๔ พิกัด รอบดอนจัว พิกัด E=๔๐๗๗๒๒ N=๑๗๑๙๑๐๖	-	-	๒๒๐,๐๐๐	๒๒๐,๐๐๐	๒๒๐,๐๐๐	ระยะทางในการ ขยายเขตไฟฟ้า	เกษตรกรมีไฟฟ้าใช้ใน การเกษตรอย่างทั่วถึง	กองช่าง การไฟฟ้าส่วน ภูมิภาค

ที่	โครงการ	วัตถุประสงค์	เป้าหมาย (ผลผลิตของโครงการ)	งบประมาณ					ตัวชี้วัด (KPI)	ผลที่คาดว่าจะได้รับ	หน่วยงาน รับผิดชอบหลัก
				๒๕๖๑ (บาท)	๒๕๖๒ (บาท)	๒๕๖๓ (บาท)	๒๕๖๔ (บาท)	๒๕๖๕ (บาท)			
๒๔	ขยายเขตไฟฟ้าภายในหมู่บ้าน หมู่ที่ ๕	เพื่อให้ประชาชนได้มีไฟฟ้าใช้อย่างทั่วถึง	ขยายเขตไฟฟ้าภายในหมู่บ้าน หมู่ที่ ๕ เส้นทางไปดอนปู่ตา ระยะทาง ๔๐๐ เมตร	๑๗๐,๐๐๐	๑๗๐,๐๐๐	-	-	-	ระยะเวลาในการขยายเขตไฟฟ้า	ประชาชนได้มีไฟฟ้าใช้อย่างทั่วถึง	กองช่าง การไฟฟ้าส่วนภูมิภาค
๒๕	ขยายเขตไฟฟ้าเพื่อการเกษตร บ้านโนนจิว หมู่ที่ ๕	เพื่อให้เกษตรกรได้มีไฟฟ้าใช้ในการเกษตรอย่างทั่วถึง	ขยายเขตไฟฟ้าเพื่อการเกษตร จากบ้านโนนจิว-ดอนสะคราม ระยะทาง ๑,๐๐๐ ม. พิกัด E=๔๐๙๖๗๖ N=๑๗๒๓๔๒๗	-	-	๕๐๐,๐๐๐	๕๐๐,๐๐๐	๕๐๐,๐๐๐	ระยะเวลาในการขยายเขตไฟฟ้า	เกษตรกรมีไฟฟ้าใช้ในการเกษตรอย่างทั่วถึง	กองช่าง การไฟฟ้าส่วนภูมิภาค
๒๖	ขยายไฟฟ้าส่องสว่างภายในบ้านห้วยดง หมู่ ๖	เพื่อให้ประชาชนเกิดความปลอดภัยในชีวิตและทรัพย์สิน และความสะดวกในการสัญจรไปมา	ขยายเขตไฟฟ้าส่องสว่างบ้านห้วยดง หมู่ที่ ๖ พิกัดแยกบ้านนางคำปอน พงษ์เกษม ถึงที่ทำการกำนันตำบลพระเสาร์ ระยะทาง ๓๐๐ เมตร จำนวน ๑ แห่ง	๒๐๐,๐๐๐	๒๐๐,๐๐๐	-	-	-	ระยะทางที่ขยายเขตไฟฟ้าส่องสว่าง	ประชาชนมีความปลอดภัยในชีวิตและทรัพย์สินและสัญจรไปมาสะดวก	กองช่าง การไฟฟ้าส่วนภูมิภาค
๒๗	ขยายเขตไฟฟ้าเพื่อการเกษตร บ้านห้วยดง หมู่ที่ ๖ เส้นบ้านห้วยดงถึงบ้านแดง	เพื่อให้เกษตรกรได้มีไฟฟ้าใช้ในการเกษตรอย่างทั่วถึง	ขยายเขตไฟฟ้าเพื่อการเกษตร เส้นบ้านห้วยดงถึงบ้านแดง ระยะทาง ๖๐๐ ม.	๒๒๐,๐๐๐	๒๒๐,๐๐๐	๒๒๐,๐๐๐	๒๒๐,๐๐๐	๒๒๐,๐๐๐	ระยะเวลาในการขยายเขตไฟฟ้า	เกษตรกรมีไฟฟ้าใช้ในการเกษตรอย่างทั่วถึง	กองช่าง การไฟฟ้าส่วนภูมิภาค
๒๘	ขยายเขตไฟฟ้าเพื่อการเกษตร บ้านห้วยดง หมู่ที่ ๖ การเกษตรเส้นบ้านพ้ออุดม อ่อนธรรมไปทางทิศตะวันตก	เพื่อให้เกษตรกรได้มีไฟฟ้าใช้ในการเกษตรอย่างทั่วถึง	ขยายเขตไฟฟ้าเพื่อการเกษตร เส้นบ้านพ้ออุดม อ่อนธรรมไปทางทิศตะวันตก ระยะทาง ๔๐๐ ม.	๑๘๐,๐๐๐	๑๘๐,๐๐๐	๑๘๐,๐๐๐	๑๘๐,๐๐๐	๑๘๐,๐๐๐	ระยะเวลาในการขยายเขตไฟฟ้า	เกษตรกรมีไฟฟ้าใช้ในการเกษตรอย่างทั่วถึง	กองช่าง การไฟฟ้าส่วนภูมิภาค
๒๙	ขยายเขตไฟฟ้าเพื่อการเกษตร หมู่ที่ ๖ จากบ้านก้านชัยวัฒน์ ตะเคียน-แยกถนนพวงศิริ	เพื่อให้เกษตรกรได้มีไฟฟ้าใช้ในการเกษตรอย่างทั่วถึง	ขยายเขตไฟฟ้าเพื่อการเกษตร หมู่ที่ ๖ จากบ้านก้านชัยวัฒน์ ตะเคียน-แยกถนนพวงศิริ ระยะทาง ๑,๒๐๐ เมตร พิกัด E=๔๐๙๙๔๘ N=๑๗๑๙๔๓๒	-	-	๖๐๐,๐๐๐	๖๐๐,๐๐๐	๖๐๐,๐๐๐	ระยะเวลาในการขยายเขตไฟฟ้า	เกษตรกรมีไฟฟ้าใช้ในการเกษตรอย่างทั่วถึง	กองช่าง การไฟฟ้าส่วนภูมิภาค
๓๐	ขยายเขตไฟฟ้าเพื่อการเกษตร บ้านแดง หมู่ที่ ๗	เพื่อให้เกษตรกรได้มีไฟฟ้าใช้ในการเกษตรอย่างทั่วถึง	ขยายเขตไฟฟ้าเพื่อการเกษตร เส้นบ้านแดง-บ้านเตื่อ-บ้านห้วยดง ระยะทาง ปีกะ ๕๐๐ เมตร	๒๐๐,๐๐๐	๒๐๐,๐๐๐	๒๐๐,๐๐๐	๒๐๐,๐๐๐	๒๐๐,๐๐๐	ระยะเวลาในการขยายเขตไฟฟ้า	เกษตรกรมีไฟฟ้าใช้ในการเกษตรอย่างทั่วถึง	กองช่าง การไฟฟ้าส่วนภูมิภาค

ที่	โครงการ	วัตถุประสงค์	เป้าหมาย (ผลผลิตของโครงการ)	งบประมาณ					ตัวชี้วัด (KPI)	ผลที่คาดว่าจะได้รับ	หน่วยงาน รับผิดชอบหลัก
				๒๕๖๑ (บาท)	๒๕๖๒ (บาท)	๒๕๖๓ (บาท)	๒๕๖๔ (บาท)	๒๕๖๕ (บาท)			
๓๑	ขยายเขตไฟฟ้าเพื่อการเกษตร บ้านพระเสาร์ หมู่ที่ ๘	เพื่อให้เกษตรกรได้มีไฟฟ้าใช้ ในการเกษตรอย่างทั่วถึง	ขยายเขตไฟฟ้าเพื่อการเกษตร รอบบึงพระเสาร์ ระยะทาง ปีละ ๕๐๐ ม.	๒๐๐,๐๐๐	๒๐๐,๐๐๐	๒๐๐,๐๐๐	๒๐๐,๐๐๐	๒๐๐,๐๐๐	ระยะทางการ ขยายเขตไฟฟ้า	เกษตรกรมีไฟฟ้าใช้ใน การเกษตรอย่างทั่วถึง	กองช่าง การไฟฟ้าส่วน ภูมิภาค
๓๒	ขยายเขตไฟฟ้าเพื่อการเกษตร หมู่ที่ ๙	เพื่อให้เกษตรกรได้มีไฟฟ้าใช้ ในการเกษตรอย่างทั่วถึง	ขยายเขตไฟฟ้าเพื่อการเกษตร จาก รพ.สต.บ้านหัวดง รวม ระยะทาง ๕๐๐ เมตร	๒๐๐,๐๐๐	๒๐๐,๐๐๐	๒๐๐,๐๐๐	๒๐๐,๐๐๐	๒๐๐,๐๐๐	ระยะทางการ ขยายเขตไฟฟ้า	เกษตรกรมีไฟฟ้าใช้ใน การเกษตรอย่างทั่วถึง	กองช่าง การไฟฟ้าส่วน ภูมิภาค
๓๓	ขยายเขตไฟฟ้าเพื่อการเกษตร หมู่ที่ ๙ จากบ้านนายสาวท ยินดี-สุดเขต สปก.	เพื่อให้เกษตรกรได้มีไฟฟ้าใช้ ในการเกษตรอย่างทั่วถึง	ขยายเขตไฟฟ้าเพื่อการเกษตร หมู่ที่ ๙ จากบ้านนายสาวท ยินดี-สุดเขต สปก. ระยะทาง ๓๐๐ เมตร พิกัด E=๔๐๙๖๔๑ N=๑๗๒๐๐๑๑	-	-	๑๕๐,๐๐๐	๑๕๐,๐๐๐	๑๕๐,๐๐๐	ระยะทางการ ขยายเขตไฟฟ้า	เกษตรกรมีไฟฟ้าใช้ใน การเกษตรอย่างทั่วถึง	กองช่าง การไฟฟ้าส่วน ภูมิภาค
๓๔	ขยายไฟฟ้าส่องสว่างภายใน บ้านโนนยาง หมู่ ๑๐ จาก บ้านนายวิเชียร อุปมา ถึง บ้านนายทวี ภาพันธ์	เพื่อให้ประชาชนเกิดความ ปลอดภัยในชีวิตและ ทรัพย์สิน และความสะดวก ในการสัญจรไปมา	ขยายเขตไฟฟ้าส่องสว่าง บ้านโนนยาง หมู่ที่ ๑๐ พิกัด บ้านพวยเขียร อุปมา ถึงบ้าน นายทวี ภาพันธ์ ระยะทาง ๒๐๐ เมตร จำนวน ๑ แห่ง	๑๒๐,๐๐๐	๑๒๐,๐๐๐	-	-	-	ระยะทางการ ขยายเขตไฟฟ้า ส่องสว่าง	ประชาชนมีความ ปลอดภัยในชีวิตและ ทรัพย์สินและสัญจรไป มาสะดวก	กองช่าง การไฟฟ้าส่วน ภูมิภาค
๓๕	ขยายไฟฟ้าส่องสว่างภายใน บ้านโนนยาง หมู่ ๑๐ จาก บ้านนายอ่อน วงษ์กันยา ถึง บ้านแม่วิจิตร โสระมรรค	เพื่อให้ประชาชนเกิดความ ปลอดภัยในชีวิตและ ทรัพย์สิน และความสะดวก ในการสัญจรไปมา	ขยายเขตไฟฟ้าส่องสว่าง บ้านโนนยาง หมู่ที่ ๑๐ พิกัด บ้านนายอ่อน วงษ์กันยา ถึง บ้านแม่วิจิตร โสระมรรค ระยะทาง ๑๓๐ เมตร จำนวน ๑ แห่ง	๘๐,๐๐๐	๘๐,๐๐๐	๘๐,๐๐๐	๘๐,๐๐๐	๘๐,๐๐๐	ระยะทางการ ขยายเขตไฟฟ้า ส่องสว่าง	ประชาชนมีความ ปลอดภัยในชีวิตและ ทรัพย์สินและสัญจรไป มาสะดวก	กองช่าง การไฟฟ้าส่วน ภูมิภาค
๓๖	ขยายเขตไฟฟ้าเพื่อการเกษตร บ้านโนนยาง หมู่ที่ ๑๐ จาก ศูนย์พัฒนาเด็กเล็กบ้าน โนนยาง-วัดทุ่งโพธิ์ทอง	เพื่อให้เกษตรกรได้มีไฟฟ้าใช้ ในการเกษตรอย่างทั่วถึง	ขยายเขตไฟฟ้าเพื่อ การเกษตร จากศูนย์พัฒนา เด็กเล็กบ้านโนนยาง-วัดทุ่งโพธิ์ ทอง ระยะทาง ๑,๓๐๐ เมตร พิกัด E=๔๑๑๓๕๐ N=๑๗๒๐๙๔๖	-	-	๖๕๐,๐๐๐	๖๕๐,๐๐๐	๖๕๐,๐๐๐	ระยะทางการ ขยายเขตไฟฟ้า	เกษตรกรมีไฟฟ้าใช้ใน การเกษตรอย่างทั่วถึง	กองช่าง การไฟฟ้าส่วน ภูมิภาค

ที่	โครงการ	วัตถุประสงค์	เป้าหมาย (ผลผลิตของโครงการ)	งบประมาณ					ตัวชี้วัด (KPI)	ผลที่คาดว่าจะได้รับ	หน่วยงาน รับผิดชอบหลัก
				๒๕๖๑ (บาท)	๒๕๖๒ (บาท)	๒๕๖๓ (บาท)	๒๕๖๔ (บาท)	๒๕๖๕ (บาท)			
๓๗	ขยายเขตไฟฟ้าเพื่อการเกษตรบ้านโนนยาง หมู่ที่ ๑๐ จากบ้านนายแพงศรี แสนโคตร - ไปทางทิศตะวันออก	เพื่อให้เกษตรกรได้มีไฟฟ้าใช้ในการเกษตรอย่างทั่วถึง	ขยายเขตไฟฟ้าเพื่อการเกษตรจากบ้านนายแพงศรี แสนโคตร - ไปทางทิศตะวันออก ระยะทาง ๑๐๐ เมตร พิกัด E=๔๑๑๓๒๙ N=๑๗๒๑๑๑๖	-	-	๔๐,๐๐๐	๔๐,๐๐๐	๔๐,๐๐๐	ระยะทางในการขยายเขตไฟฟ้า	เกษตรกรมีไฟฟ้าใช้ในการเกษตรอย่างทั่วถึง	กองช่าง การไฟฟ้าส่วนภูมิภาค
๓๘	ขยายเขตไฟฟ้าสาธารณะในพื้นที่ตำบลพระเสาร์	เพื่อให้ประชาชนเกิดความปลอดภัยในชีวิตและทรัพย์สิน และความสะดวกในการสัญจรไปมา	ขยายเขตไฟฟ้าสาธารณะในเขตตำบลพระเสาร์ บ้านขาทราย หมู่ที่ ๔ จุดที่ ๑ หน้าวัดบ้านขาทราย ถึงบ้าน น.ส.ณธษา เงินจันทร์ พร้อมไฟส่องสว่าง ระยะทาง ๑๑๐ เมตร จุดที่ ๒ จากบ้านนางสุวรรณ บุญรักษ์ ถึงบ้าน น.ส.ดารารัตน์ นาหอม ระยะทาง ๑๑๐ เมตร	๑๐๐,๐๐๐	๑๐๐,๐๐๐	๑๐๐,๐๐๐	๑๐๐,๐๐๐	๑๐๐,๐๐๐	จำนวนหมู่บ้านที่ขยายเขตไฟฟ้าสาธารณะ	ประชาชนมีความปลอดภัยในชีวิตและทรัพย์สินและสัญจรไปมาสะดวก	กองช่าง การไฟฟ้าส่วนภูมิภาค
๓๙	ขุดลอกรางระบายน้ำในเขตพื้นที่ตำบลพระเสาร์	เพื่อให้เกิดการระบายน้ำได้ดี และไม่มีสิ่งอุดตัน เป็นแหล่งเกิดลูกน้ำยุงลาย	ขุดลอกรางระบายน้ำในเขตพื้นที่ตำบลพระเสาร์	-	-	๑๕๐,๐๐๐	๑๕๐,๐๐๐	๑๕๐,๐๐๐	จำนวนหมู่บ้านที่ได้รับบริการขุดลอก	น้ำมีการระบายได้ดี และไม่มีสิ่งอุดตัน ไม่เป็นแหล่งเกิดลูกน้ำยุงลาย	กองช่าง
๔๐	ก่อสร้างธนาคารน้ำใต้ดินในพื้นที่ตำบลพระเสาร์	เพื่อเป็นการแก้ไขปัญหาน้ำท่วมขังพื้นที่ในเขตตำบลพระเสาร์	ก่อสร้างธนาคารน้ำใต้ดินในพื้นที่ตำบลพระเสาร์ ในหมู่บ้านที่เกิดน้ำท่วมขัง	-	-	๒๐๐,๐๐๐	๒๐๐,๐๐๐	๒๐๐,๐๐๐	น้ำไม่ท่วมขัง	ไม่เกิดปัญหาน้ำท่วมขังในพื้นที่	กองช่าง
๔๑	ก่อสร้างรางระบายน้ำ คสล. บ้านพระเสาร์ หมู่ ๑	เพื่อให้มีระบบระบายน้ำภายในหมู่บ้านและแก้ไขปัญหา น้ำท่วมขัง	ก่อสร้างรางระบายน้ำ คสล. หน้าบ้านนายนิยม ถึงทางออกไปบ้านขาทราย หมู่ ๑ กว้าง ๐.๕๙ เมตร ลึก ๐.๕๗ เมตร ยาวปีละ ๖๐ เมตร	-	-	๑๐๐,๐๐๐	๑๐๐,๐๐๐	๑๐๐,๐๐๐	ระยะทางก่อสร้างรางระบายน้ำ	แก้ปัญหาการเกิดน้ำท่วมขังถนนภายในหมู่บ้าน	กองช่าง
๔๒	ก่อสร้างรางระบายน้ำพร้อม ฝาบิด คสล. รอบหมู่บ้านบ้านโนนงิ้ว หมู่ที่ ๕	เพื่อแก้ไขปัญหา น้ำท่วมขังในหมู่บ้าน	ก่อสร้างรางระบายน้ำพร้อมฝาบิด คสล.รอบหมู่บ้าน หมู่ที่ ๕ กว้าง ๐.๕๙ เมตร ลึก ๐.๕๗ เมตร ยาวปีละ ๑๘๐ เมตร พิกัด E=๔๐๙๖๘๓ N=๑๗๒๓๔๒๐	-	-	๓๐๐,๐๐๐	๓๐๐,๐๐๐	๓๐๐,๐๐๐	ระยะทางที่ดำเนินการ	น้ำระบายได้ดี ไม่เกิด การท่วมขัง	กองช่าง

ที่	โครงการ	วัตถุประสงค์	เป้าหมาย (ผลผลิตของโครงการ)	งบประมาณ					ตัวชี้วัด (KPI)	ผลที่คาดว่าจะได้รับ	หน่วยงาน รับผิดชอบหลัก
				๒๕๖๑ (บาท)	๒๕๖๒ (บาท)	๒๕๖๓ (บาท)	๒๕๖๔ (บาท)	๒๕๖๕ (บาท)			
๔๓	ก่อสร้างรางระบายน้ำพร้อมฝาบด คสล. ภายในหมู่บ้าน หมู่ที่ ๗	เพื่อแก้ไขปัญหาหน้าท่วมขังในหมู่บ้าน	ก่อสร้างรางระบายน้ำพร้อมฝาบด คสล.ภายในหมู่บ้าน หมู่ที่ ๗ ยาว ๑๓๐ เมตร พิกัด E=๔๐๗๗๒๒ N=๑๗๑๙๑๐๖	-	-	๒๒๐,๐๐๐	๒๒๐,๐๐๐	๒๒๐,๐๐๐	ระยะทางที่ดำเนินการ	น้ำระบายได้ดี ไม่เกิดการท่วมขัง	กองช่าง
๔๔	ซ่อมแซมรางระบายน้ำในเขตพื้นที่ตำบลพระเสารี่	เพื่อให้ประชาชนได้รับความปลอดภัย/ ไม่เกิดอุบัติเหตุ	ซ่อมแซมรางระบายน้ำในเขตพื้นที่ตำบลพระเสารี่	๒๐,๐๐๐	๒๐,๐๐๐	๒๐,๐๐๐	๒๐,๐๐๐	๒๐,๐๐๐	รางระบายน้ำในพื้นที่ใช้งานได้ปกติ	ประชาชนได้รับความปลอดภัยและไม่เกิดอุบัติเหตุจากการสัญจร	กองช่าง
๔๕	ก่อสร้างประปาหมู่บ้านพร้อมถังกรองน้ำ หมู่ที่ ๒	เพื่อให้ประชาชนมีน้ำอุปโภคและบริโภคที่เพียงพอ	ขุดเจาะบ่อบาดาลและก่อสร้างประปาหมู่บ้านพร้อมถังกรองน้ำ หมู่ที่ ๒ พิกัด E=๔๑๐๓๘๕ N=๑๗๒๑๓๔๒ ตามแบบ อบต.พระเสารี่กำหนด จำนวน ๑ แห่ง	-	๔๕๐,๐๐๐	-	-	-	จำนวนประปาหมู่บ้านที่ดำเนินการ	มีน้ำใช้ในการอุปโภคบริโภคที่เพียงพอต่อความต้องการของประชาชนในหมู่บ้าน	กองช่าง
๔๖	ก่อสร้างประปาหมู่บ้าน หมู่ที่ ๓	เพื่อให้ประชาชนมีน้ำอุปโภคและบริโภคที่เพียงพอ	ขุดเจาะบ่อบาดาลและก่อสร้างประปาหมู่บ้าน หมู่ที่ ๓ ตามแบบ อบต.พระเสารี่กำหนด จำนวน ๑ แห่ง พิกัด E= ๔๑๑๖๔๕ N= ๑๗๒๑๓๘๐	-	-	๔๐๐,๐๐๐	๔๐๐,๐๐๐	๔๐๐,๐๐๐	จำนวนประปาหมู่บ้านที่ดำเนินการ	มีน้ำใช้ในการอุปโภคบริโภคที่เพียงพอต่อความต้องการของประชาชนในหมู่บ้าน	กองช่าง
๔๗	จัดซื้อถังกรองน้ำประปาหมู่บ้าน หมู่ที่ ๕	เพื่อให้ประชาชนมีน้ำอุปโภค-บริโภคที่สะอาดใช้	จัดซื้อถังกรองน้ำประปา บ้านโนนจิว หมู่ที่ ๕ จำนวน ๑ ถัง	-	-	๑๐๐,๐๐๐	๑๐๐,๐๐๐	๑๐๐,๐๐๐	จำนวนถังกรองน้ำ	ประชาชนมีน้ำสะอาดใช้อุปโภค-บริโภค	กองช่าง
๔๘	ขยายเขตประปาหมู่บ้าน หมู่ที่ ๘ เส้นทางจากบ้านพระเสารี่-โนนจิว	เพื่อให้ประชาชนมีน้ำประปาใช้อย่างทั่วถึง	ขยายเขตประปาหมู่บ้านจากบ้านพระเสารี่ หมู่ที่ ๘ ไปทางบ้านโนนจิว ยาว ๖๕๐ เมตร พิกัด E=๔๐๙๐๓๙ N=๑๗๒๒๑๙๘	-	-	๕๐,๐๐๐	๕๐,๐๐๐	๕๐,๐๐๐	ครัวเรือนมีน้ำใช้อย่างทั่วถึง	ประชาชนในพื้นที่มีน้ำใช้เพียงพอและทั่วถึง	กองช่าง
๔๙	ก่อสร้างบ่อกำจัดสิ่งปฏิกูล	เพื่อเป็นการแก้ไขปัญหาสิ่งปฏิกูลในพื้นที่ และป้องกันการเกิดโรคระบาด	ก่อสร้างบ่อกำจัดสิ่งปฏิกูล จำนวน ๑ แห่ง	-	-	๕๐๐,๐๐๐	๕๐๐,๐๐๐	๕๐๐,๐๐๐	จำนวนบ่อกำจัดสิ่งปฏิกูล	ไม่มีการทิ้งสิ่งปฏิกูลในที่สาธารณะ และไม่เกิดโรคระบาด	กองช่าง/ กองสาธารณสุข

ที่	โครงการ	วัตถุประสงค์	เป้าหมาย (ผลผลิตของโครงการ)	งบประมาณ					ตัวชี้วัด (KPI)	ผลที่คาดว่าจะได้รับ	หน่วยงาน รับผิดชอบหลัก
				๒๕๖๑ (บาท)	๒๕๖๒ (บาท)	๒๕๖๓ (บาท)	๒๕๖๔ (บาท)	๒๕๖๕ (บาท)			
๕๐	ปรับปรุงซ่อมแซมคลองชลประทาน จากวัดป่าหนองสิมลงมาในเขตบ้านโนนยาง	เพื่อให้ประชาชนมีน้ำใช้ในการเกษตรได้อย่างเพียงพอ	ปรับปรุงซ่อมแซมคลองชลประทาน จากวัดป่าหนองสิมลงมาในเขตบ้านโนนยาง ระยะทาง ๕๙๐ เมตร พิกัด E=๔๑๓๓๘๐ N=๑๗๑๕๕๑๑	-	-	๑๐๐,๐๐๐	๑๐๐,๐๐๐	๑๐๐,๐๐๐	ระยะทางในการดำเนินการ	ประชาชนในพื้นที่มีน้ำใช้ในการเกษตรอย่างเพียงพอและทั่วถึง	กองช่าง
๕๑	โครงการจัดซื้อระบบเสียงตามสายหมู่บ้าน หมู่ที่ ๒	เพื่อให้ประชาชนได้รับทราบข้อมูลข่าวสารอย่างทั่วถึง	จัดซื้อระบบเสียงตามสายหมู่บ้าน หมู่ที่ ๒ จำนวน ๑ ชุด	-	-	๑๐๐,๐๐๐	๑๐๐,๐๐๐	๑๐๐,๐๐๐	จำนวนระบบเสียงตามสายที่จัดซื้อ	ประชาชนได้รับทราบข้อมูลข่าวสารอย่างทั่วถึง	กองช่าง
๕๒	จัดซื้อระบบเสียงตามสายบ้านโนนยาง หมู่ที่ ๓	เพื่อให้การรับฟังข้อมูลข่าวสารอย่างทั่วถึงและชัดเจน	จัดซื้อระบบเสียงตามสายบ้านโนนยาง หมู่ที่ ๓ จำนวน ๑ ชุด พิกัด E=๔๑๑๒๖๕ N=๑๗๒๑๒๗๔	-	-	๑๐๐,๐๐๐	๑๐๐,๐๐๐	๑๐๐,๐๐๐	จำนวนระบบเสียงตามสาย	ประชาชนได้รับฟังข้อมูลข่าวสารอย่างทั่วถึงและชัดเจน	กองช่าง
๕๓	จัดซื้อระบบเสียงตามสายบ้านขาทราย หมู่ที่ ๔	เพื่อให้การรับฟังข้อมูลข่าวสารอย่างทั่วถึงและชัดเจน	จัดซื้อระบบเสียงตามสายบ้านขาทราย หมู่ที่ ๔ จำนวน ๑ ชุด พิกัด E= ๔๐๗๔๐๙ N= ๑๗๒๒๒๔๖	-	-	๑๐๐,๐๐๐	๑๐๐,๐๐๐	๑๐๐,๐๐๐	จำนวนระบบเสียงตามสาย	ประชาชนได้รับฟังข้อมูลข่าวสารอย่างทั่วถึงและชัดเจน	กองช่าง
๕๔	จัดซื้อระบบเสียงตามสายบ้านโนนจิว หมู่ที่ ๕	เพื่อให้การรับฟังข้อมูลข่าวสารอย่างทั่วถึงและชัดเจน	จัดซื้อระบบเสียงตามสายบ้านโนนจิว หมู่ที่ ๕ จำนวน ๑ ชุด พิกัด E= ๔๐๙๕๕๙ N= ๑๗๒๓๕๑๗	-	-	๑๐๐,๐๐๐	๑๐๐,๐๐๐	๑๐๐,๐๐๐	จำนวนระบบเสียงตามสาย	ประชาชนได้รับฟังข้อมูลข่าวสารอย่างทั่วถึงและชัดเจน	กองช่าง
๕๕	จัดซื้อระบบเสียงตามสายบ้านแดง หมู่ที่ ๗	เพื่อให้การรับฟังข้อมูลข่าวสารอย่างทั่วถึงและชัดเจน	จัดซื้อระบบเสียงตามสายบ้านแดง หมู่ที่ ๗ จำนวน ๑ ชุด	-	๑๐๐,๐๐๐	-	-	-	จำนวนระบบเสียงตามสาย	ประชาชนได้รับฟังข้อมูลข่าวสารอย่างทั่วถึงและชัดเจน	กองช่าง
รวม	๕๕ โครงการ	-	-	๓,๕๒๐,๐๐๐	๔,๑๗๐,๐๐๐	๘,๓๘๖,๐๐๐	๘,๓๘๖,๐๐๐	๘,๓๘๖,๐๐๐			

รายละเอียดโครงการพัฒนา
แผนพัฒนาท้องถิ่น (พ.ศ. ๒๕๖๑ - ๒๕๖๕)
องค์การบริหารส่วนตำบลพระเสาร์ อำเภอมหาชนะชัย จังหวัดยโสธร

ก. ยุทธศาสตร์พัฒนาจังหวัดที่ ๒. ส่งเสริมภูมิปัญญาท้องถิ่น วัฒนธรรมประเพณี และการค้า การท่องเที่ยว, ๔. อนุรักษ์ ฟื้นฟู พัฒนา ทรัพยากรธรรมชาติและสิ่งแวดล้อม

ข. ยุทธศาสตร์การพัฒนาขององค์กรปกครองส่วนท้องถิ่นในเขตจังหวัดที่ ๑. ส่งเสริมภาคการเกษตร การพัฒนาแหล่งน้ำและโครงสร้างพื้นฐานให้ได้มาตรฐาน

๑. ยุทธศาสตร์การพัฒนาโครงสร้างพื้นฐาน

๑.๓ แผนงานอุตสาหกรรมและการโยธา

ที่	โครงการ	วัตถุประสงค์	เป้าหมาย (ผลผลิตของโครงการ)	งบประมาณ					ตัวชี้วัด (KPI)	ผลที่คาดว่าจะได้รับ	หน่วยงาน รับผิดชอบหลัก
				๒๕๖๑ (บาท)	๒๕๖๒ (บาท)	๒๕๖๓ (บาท)	๒๕๖๔ (บาท)	๒๕๖๕ (บาท)			
๑	ก่อสร้างถนนดินลงหินคลุก เส้นนางสมบัติ ชุนหาญ – ป่าสงวน	เพื่อให้ประชาชนมีเส้นทาง ในการขนส่งพืชผลทางการ เกษตรที่สะดวกยิ่งขึ้น	ก่อสร้างถนนดินลงหินคลุก เส้นนางสมบัติ ชุนหาญ – ป่าสงวน กว้าง ๔ เมตร ยาว ๔๐๐ เมตร	-	-	๑๕๐,๐๐๐	๑๕๐,๐๐๐	๑๕๐,๐๐๐	จำนวนระยะทาง การก่อสร้าง	ประชาชนมีเส้นทางใน การขนส่งพืชผลทางการ เกษตรที่สะดวกยิ่งขึ้น	กองช่าง
๒	ก่อสร้างถนนดินลงหินคลุก จากบ้านนางนา พงษ์เกษม- หนองแคน	เพื่อให้ประชาชนมีเส้นทาง ในการขนส่งพืชผลทางการ เกษตรที่สะดวกยิ่งขึ้น	ก่อสร้างถนนดินลงหินคลุก จากบ้านนางนา พงษ์เกษม- หนองแคน กว้าง ๔ เมตร ยาว ๑๐๐ เมตร พิกัด E=๔๑๐๑๓๗ N=๑๗๒๑๓๕๖	-	-	๔๕,๐๐๐	๔๕,๐๐๐	๔๕,๐๐๐	จำนวนระยะทาง การก่อสร้าง	ประชาชนมีเส้นทางใน การขนส่งพืชผลทางการ เกษตรที่สะดวกยิ่งขึ้น	กองช่าง
๓	ปรับปรุงถนนดินลงหินคลุก หมู่ที่ ๒ เส้นทางจากที่นา นางสุบรรจง บึงไกร-หนอง ปลาบึง	เพื่อให้ประชาชน มีถนนใช้ สำหรับการคมนาคม และขนส่งทางการเกษตรได้ อย่างสะดวกและปลอดภัย	ปรับปรุงถนนดินลงหินคลุก หมู่ที่ ๒ เส้นทางจากที่นา นางสุบรรจง บึงไกร-หนองปลาบึง ค่าพิกัด E= ๔๑๑๐๕๒ N = ๑๗๑๙๘๘๙ ลงหินคลุกกว้าง ๓ เมตร ยาว ๑๖๕ เมตร หนาเฉลี่ย ๐.๑๐ เมตร หรือมี พื้นที่ดำเนินการไม่น้อยกว่า ๔๙๕ ตร.ม. ตามแบบ อบต. พระเสาร์กำหนด	-	๕๐,๐๐๐	-	-	-	ระยะทางที่ ดำเนินการ	ประชาชนมีถนนใช้ สัญจรไปมาสะดวก และปลอดภัย	กองช่าง

ที่	โครงการ	วัตถุประสงค์	เป้าหมาย (ผลผลิตของโครงการ)	งบประมาณ					ตัวชี้วัด (KPI)	ผลที่คาดว่าจะได้รับ	หน่วยงาน รับผิดชอบหลัก
				๒๕๖๑ (บาท)	๒๕๖๒ (บาท)	๒๕๖๓ (บาท)	๒๕๖๔ (บาท)	๒๕๖๕ (บาท)			
๔	ปรับปรุงถนนดินลงหินคลุก หมู่ที่ ๓ เส้นทางจากโค้งนา นางพัว แสงภักดี - โนนทราย	เพื่อให้ประชาชน มีถนนใช้ สำหรับการคมนาคม และขนส่งทางการเกษตรได้ อย่างสะดวกและปลอดภัย	ปรับปรุงถนนดินลงหินคลุก หมู่ที่ ๓ เส้นทางจากโค้งนา นางพัว แสงภักดี - โนนทราย ค่าพิกัด E= ๔๑๒๑๒๕ N = ๑๗๒๑๖๖๒ ลงหินคลุกกว้าง ๓.๕ เมตร ยาว ๒๘๕ เมตร หนาเฉลี่ย ๐.๑๐ เมตร หรือ มีพื้นที่ดำเนินการไม่น้อยกว่า ๙๙๗.๕๐ ตร.ม. ตามแบบ อบต.พระเสาร์กำหนด	-	๑๐๐,๐๐๐	-	-	-	ระยะทางที่ ดำเนินการ	ประชาชนมีถนนใช้ สัญจรไปมาสะดวก และปลอดภัย	กองช่าง
๕	ปรับปรุงถนนดินลงหินคลุก หมู่ที่ ๓ เส้นทางจากนาย สมพงษ์ พิระภาค-นายนาถ ศรีบุญเรือง	เพื่อให้ประชาชน มีถนนใช้ สำหรับการคมนาคม และขนส่งทางการเกษตรได้ อย่างสะดวกและปลอดภัย	ปรับปรุงถนนดินลงหินคลุก หมู่ที่ ๓ เส้นทางจากนาย สมพงษ์ พิระภาค-นายนาถ ศรีบุญเรือง ค่าพิกัด E= ๔๑๑๕๗๙ N = ๑๗๒๒๐๔๔ ลงดินถมกว้าง ๓ เมตร ยาว ๔๓ เมตร สูงเฉลี่ย ๐.๔๐ เมตร ปริมาตรดินถม ๕๑.๖๐ ลบ.ม. ลงหินคลุกกว้าง ๓ เมตร ยาว ๓๒๓ เมตร หนา เฉลี่ย ๐.๑๐ เมตร หรือมีพื้นที่ ดำเนินการไม่น้อยกว่า ๙๖๙ ตร.ม.ตามแบบ อบต. พระเสาร์ กำหนด	-	๑๐๐,๐๐๐	-	-	-	ระยะทางที่ ดำเนินการ	ประชาชนมีถนนใช้ สัญจรไปมาสะดวก และปลอดภัย	กองช่าง
๖	ก่อสร้างถนนดินรอบ ดอนหม้วย	เพื่อให้ประชาชนมีเส้นทาง ในการขนส่งพืชผลทางการ เกษตรที่สะดวกยิ่งขึ้น	ก่อสร้างถนนดินรอบ ดอนหม้วย จากจุดที่นาย วันรพ พรหมจารีย์-นาย ทองคำ ปู่พะบุญ กว้าง ๔ เมตร ยาว ๖๕๐ เมตร พิกัด E= ๔๑๑๒๙๔ N= ๑๗๒๒๒๐๓	-	-	๑๓๐,๐๐๐	๑๓๐,๐๐๐	๑๓๐,๐๐๐	จำนวนระยะทาง การก่อสร้าง	ประชาชนมีเส้นทางใน การขนส่งพืชผลทางการ เกษตรที่สะดวกยิ่งขึ้น	กองช่าง

ที่	โครงการ	วัตถุประสงค์	เป้าหมาย (ผลผลิตของโครงการ)	งบประมาณ					ตัวชี้วัด (KPI)	ผลที่คาดว่าจะได้รับ	หน่วยงาน รับผิดชอบหลัก
				๒๕๖๑ (บาท)	๒๕๖๒ (บาท)	๒๕๖๓ (บาท)	๒๕๖๔ (บาท)	๒๕๖๕ (บาท)			
๗	ก่อสร้างถนนดินลงหिनคลุกบ้านชาทราย หมู่ที่ ๔ จากเส้นทางทิศใต้จากแยกนายม้วน - เมรุบ้านชาทราย	เพื่อให้การใช้เส้นทางสัญจรไปมาได้สะดวกและปลอดภัย	ก่อสร้างถนนดินลงหिनคลุกจากเส้นทางทิศใต้จากแยกนายม้วน-เมรุบ้านชาทราย พิกัด E = ๔๐๖๗๒๗ N = ๑๗๒๒๓๕๖ ลงดินถมกว้าง ๖ เมตร ยาว ๓๔๐ เมตร ปริมาตรดินถม ๗๕๖ ลบ.ม. วางท่อ คสล. ๐.๔๐ x ๑.๐๐ จำนวน ๒ ท่อน ลงหिनคลุกกว้าง ๕ เมตร ยาว ๓๔๐ เมตร หนาเฉลี่ย ๐.๑๐ เมตร ปริมาตรหिनคลุก ๑๗๐ ลบ.ม.	๒๑๖,๕๐๐	๒๑๖,๕๐๐	-	-	-	ระยะทางก่อสร้าง	ประชาชนมีถนนใช้สัญจรไปมาสะดวกและปลอดภัย	กองช่าง
๘	ก่อสร้างถนนดินลงหिनคลุกช่วงที่นาของนางกลาง-ทางสาธารณะบ้านหนองตุ หมู่ที่ ๖ ตำบลหัวเมือง	เพื่อให้ประชาชนในหมู่บ้านมีถนนใช้สำหรับใช้ในการคมนาคมได้อย่างสะดวกและปลอดภัย	ก่อสร้างถนนดินลงหिनคลุกช่วงที่นาของนางกลาง-ทางสาธารณะบ้านหนองตุ หมู่ที่ ๖ ตำบลหัวเมือง กว้าง ๔ เมตร ยาว ๖๓๐ เมตร พิกัด E=๔๑๐๓๖๗ N=๑๗๒๓๐๑๗	-	-	๒๕๐,๐๐๐	๒๕๐,๐๐๐	๒๕๐,๐๐๐	จำนวนระยะทางการก่อสร้าง	ประชาชนมีเส้นทางคมนาคมที่สะดวก และปลอดภัยมากขึ้น	กองช่าง
๙	ก่อสร้างถนนดินลงหिनคลุกเส้นหนองยาง-หนองม่วง ถึงแยกถนนลาดยางไปบ้านแดง	เพื่อให้ประชาชนในหมู่บ้านมีถนนใช้สำหรับใช้ในการคมนาคมได้อย่างสะดวกและปลอดภัย	ก่อสร้างถนนดินลงหिनคลุกเส้นหนองยาง-หนองม่วง ถึงแยกถนนลาดยางไปบ้านแดง ขนาดผิวจราจร กว้าง ๔ เมตร ยาว ๓๐๐ เมตร พิกัด E = ๔๐๙๗๓๓ พิกัด N = ๑๗๑๙๕๒๘	๑๐๐,๐๐๐	๑๐๐,๐๐๐	-	-	-	จำนวนระยะทางการก่อสร้าง	ประชาชนมีเส้นทางคมนาคมที่สะดวก และปลอดภัยมากขึ้น	กองช่าง
๑๐	ก่อสร้างถนนหिनคลุกสายบ้านแดง-บ้านขาม	เพื่อให้ประชาชนในหมู่บ้านมีถนนใช้สำหรับใช้ในการคมนาคมขนส่งพืชผล การเกษตรได้อย่างสะดวก รวดเร็วและปลอดภัย	ก่อสร้างถนนหिनคลุกสายบ้านแดง-บ้านขาม กว้าง ๓ เมตร ยาว ๘๕๐ เมตร	๒๐๐,๐๐๐	๒๐๐,๐๐๐	๒๐๐,๐๐๐	๒๐๐,๐๐๐	๒๐๐,๐๐๐	จำนวนถนนที่ได้รับการซ่อมแซม	ประชาชนมีเส้นทางคมนาคมขนส่งสินค้า การเกษตรที่สะดวก และปลอดภัยมากขึ้น	กองช่าง

ที่	โครงการ	วัตถุประสงค์	เป้าหมาย (ผลผลิตของโครงการ)	งบประมาณ					ตัวชี้วัด (KPI)	ผลที่คาดว่าจะได้รับ	หน่วยงาน รับผิดชอบหลัก
				๒๕๖๑ (บาท)	๒๕๖๒ (บาท)	๒๕๖๓ (บาท)	๒๕๖๔ (บาท)	๒๕๖๕ (บาท)			
๑๑	ปรับปรุงถนนดินลงหिनคลูก หมู่ที่ ๖ เส้นทางจากแยกนายสวาท สิ่งที่สำคัญ-แยกนายไชย วงษ์กันยา	เพื่อให้ประชาชน มีถนนใช้สำหรับใช้ในการคมนาคม และขนส่งทางการเกษตรได้อย่างสะดวกและปลอดภัย	ปรับปรุงถนนดินลงหिनคลูก หมู่ที่ ๖ เส้นทางจากแยกนายสวาท สิ่งที่สำคัญ-แยกนายไชย วงษ์กันยา ค่าพิกัด E=๔๐๙๗๐๑ N=๑๗๑๙๗๕๘ ลงดินถมกว้าง ๓.๕ เมตร ยาว ๕๐ เมตร สูงเฉลี่ย ๐.๓๐ เมตร ปริมาตรดินถม ๕๒.๕๐ ลบ.ม. ลงหिनคลูกกว้าง ๓.๕๐ เมตร ยาว ๒๐๐ เมตร หนาเฉลี่ย ๐.๑๐ เมตร หรือมีพื้นที่ดำเนินการไม่น้อยกว่า ๗๐๐ ตร.ม. ตามแบบอบต.พระเสาร์กำหนด	-	๗๓,๐๐๐	-	-	-	ระยะทางที่ดำเนินการ	ประชาชนมีถนนใช้สัญจรไปมาสะดวกและปลอดภัย	กองช่าง
๑๒	ปรับปรุงถนนดินลงหिनคลูกเส้นหนองยาง-หนองม่วง ถึงแยกถนนทางไปบ้านแดง หมู่ ๖	เพื่อให้ประชาชนในหมู่บ้านมีถนนใช้สำหรับใช้ในการคมนาคมได้อย่างสะดวก รวดเร็วและปลอดภัย	ปรับปรุงถนนดินลงหिनคลูกเส้นหนองยาง-หนองม่วง ถึงแยกถนนทางไปบ้านแดง หมู่ ๖ ขนาดผิวจราจร กว้าง ๔ เมตร ยาว ๓๐๐ เมตร พิกัด E = ๔๐๙๗๓๓ พิกัด N = ๑๗๑๙๕๒๘	๑๐๐,๐๐๐	-	-	-	-	ระยะทางที่ดำเนินการ	ประชาชนมีเส้นทางการคมนาคมที่สะดวก รวดเร็วและปลอดภัยมากขึ้น	กองช่าง
๑๓	ก่อสร้างถนนดินลงหिनคลูก หมู่ที่ ๗ จากบ้านแดง-หนองผือน้อย	เพื่อให้ประชาชน มีถนนใช้สำหรับใช้ในการคมนาคม และขนส่งทางการเกษตรได้อย่างสะดวกและปลอดภัย	ก่อสร้างถนนดินลงหिनคลูก หมู่ที่ ๗ จากบ้านแดง-หนองผือน้อย กว้าง ๓ เมตร ยาว ๖๐๐ เมตร	-	-	๑๘๐,๐๐๐	๑๘๐,๐๐๐	๑๘๐,๐๐๐	ระยะทางที่ดำเนินการ	ประชาชนมีเส้นทางการคมนาคมที่สะดวก รวดเร็วและปลอดภัยมากขึ้น	กองช่าง
๑๔	ก่อสร้างถนนดินลงหिनคลูก หมู่ที่ ๘ ช่วงบ้านนางคำผิว ถึงถนนดินสายพระเสาร์-โนนจั่ว	เพื่อให้ประชาชนในหมู่บ้านมีถนนใช้สำหรับใช้ในการคมนาคมได้อย่างสะดวก รวดเร็วและปลอดภัย	ก่อสร้างถนนดินลงหिनคลูก ช่วงบ้านนางคำผิวถึงถนนดินสายพระเสาร์-โนนจั่ว กว้าง ๓.๕ เมตร ยาว ๕๘๐ เมตร พิกัด E = ๔๐๙๑๑๖ พิกัด N = ๑๗๒๒๐๗๘	๑๐๐,๐๐๐	๑๐๐,๐๐๐	๒๕๐,๐๐๐	๒๕๐,๐๐๐	๒๕๐,๐๐๐	จำนวนระยะทางการปรับปรุงขยายถนนดิน	ประชาชนมีเส้นทางการคมนาคมที่สะดวก รวดเร็วและปลอดภัยมากขึ้น	กองช่าง

ที่	โครงการ	วัตถุประสงค์	เป้าหมาย (ผลผลิตของโครงการ)	งบประมาณ					ตัวชี้วัด (KPI)	ผลที่คาดว่าจะได้รับ	หน่วยงาน รับผิดชอบหลัก
				๒๕๖๑ (บาท)	๒๕๖๒ (บาท)	๒๕๖๓ (บาท)	๒๕๖๔ (บาท)	๒๕๖๕ (บาท)			
๑๕	ปรับปรุงถนนดินลงหินคลุก หมู่ที่ ๘ เส้นทางหนองเรือไปทางทิศตะวันออกเฉียงเหนือ ไปสามแยกบ้านโนนจั่วไปคอนสวรรค์	เพื่อให้ประชาชน มีถนนใช้สำหรับใช้ในการคมนาคม และขนส่งทางการเกษตรได้อย่างสะดวกและปลอดภัย	ปรับปรุงถนนดินลงหินคลุก หมู่ที่ ๘ เส้นทางหนองเรือไปทางทิศตะวันออกเฉียงเหนือ ไปสามแยกบ้านโนนจั่วไปคอนสวรรค์ ค่าพิกัด E= ๔๐๙๓๔๑ N = ๑๗๒๒๔๓๖ ลงดินถมกว้าง ๓.๕๐ เมตร ยาว ๑๐๐ เมตร สูงเฉลี่ย ๐.๓๐ เมตร ปริมาตรดินถม ๑๐๕ ลบ.ม. ลงหินคลุกกว้าง ๓.๕๐ เมตร ยาว ๖๔๕ เมตร หนาเฉลี่ย ๐.๑๐ เมตร หรือ มีพื้นที่ดำเนินการไม่น้อยกว่า ๒,๒๕๗.๕๐ ตร.ม. ตามแบบ อบต.พระเสาร์กำหนด	-	๒๓๒,๓๐๐	-	-	-	ระยะทางที่ดำเนินการ	ประชาชนมีถนนใช้สัญจรไปมาสะดวกและปลอดภัย	กองช่าง
๑๖	ก่อสร้างถนนดินลงหินคลุก หมู่ที่ ๘ เส้นทางจากบ้านนายถาวร สิงห์สาย-ถนน คสล.เดิม	เพื่อให้ประชาชนมีเส้นทางในการขนส่งพืชผลทางการเกษตรที่สะดวกยิ่งขึ้น	ก่อสร้างถนนดินลงหินคลุก เส้นทางจากบ้านนายถาวร สิงห์สาย-ถนน คสล.เดิม กว้าง ๔ เมตร ยาว ๑๑๐ เมตร	-	-	๕๐,๐๐๐	๕๐,๐๐๐	๕๐,๐๐๐	จำนวนระยะทางการก่อสร้าง	ประชาชนมีเส้นทางในการขนส่งพืชผลทางการเกษตรที่สะดวกยิ่งขึ้น	กองช่าง
๑๗	ก่อสร้างถนนดินลงหินคลุก เส้นทางจาก หมู่ที่ ๘-ทางไปบ้านค้อใหญ่	เพื่อให้ประชาชนมีเส้นทางในการขนส่งพืชผลทางการเกษตรที่สะดวกยิ่งขึ้น	ก่อสร้างถนนดินลงหินคลุก เส้นทางจาก หมู่ที่ ๘-ทางไปบ้านค้อใหญ่ กว้าง ๔ เมตร ยาว ๔๐๐ เมตร	-	-	๑๐๐,๐๐๐	๑๐๐,๐๐๐	๑๐๐,๐๐๐	จำนวนระยะทางการก่อสร้าง	ประชาชนมีเส้นทางในการขนส่งพืชผลทางการเกษตรที่สะดวกยิ่งขึ้น	กองช่าง
๑๘	ก่อสร้างขยายถนนดินลงหินคลุก บ้านหัวดง	เพื่อให้ประชาชนมีเส้นทางในการขนส่งพืชผลทางการเกษตรที่สะดวกยิ่งขึ้น	ก่อสร้างขยายถนนดินลงหินคลุกบ้านหัวดง เส้นหัวน้ำเค็ม กว้าง ๓ เมตร ยาว ๒๗๐ เมตร	๑๐๐,๐๐๐	๑๐๐,๐๐๐	๑๐๐,๐๐๐	๑๐๐,๐๐๐	๑๐๐,๐๐๐	จำนวนระยะทางการก่อสร้าง	ประชาชนมีเส้นทางในการขนส่งพืชผลทางการเกษตรที่สะดวกยิ่งขึ้น	กองช่าง
๑๙	ก่อสร้างถนนดินลงหินคลุก ระหว่างหมู่บ้าน หมู่ที่ ๙	เพื่อให้ประชาชน มีถนนใช้สำหรับใช้ในการคมนาคม และขนส่งทางการเกษตรได้อย่างสะดวกและปลอดภัย	ก่อสร้างถนนหินคลุกจาก รพ.สต.บ้านหัวดง-บ้านปลาบึง กว้าง ๔ เมตร ยาว ๖๐๐ เมตร	๒๐๐,๐๐๐	๒๐๐,๐๐๐	๒๐๐,๐๐๐	๒๐๐,๐๐๐	๒๐๐,๐๐๐	จำนวนระยะทางการก่อสร้าง	ประชาชนมีเส้นทางในการคมนาคมที่สะดวก รวดเร็วและปลอดภัยมากขึ้น	กองช่าง

ที่	โครงการ	วัตถุประสงค์	เป้าหมาย (ผลผลิตของโครงการ)	งบประมาณ					ตัวชี้วัด (KPI)	ผลที่คาดว่าจะได้รับ	หน่วยงาน รับผิดชอบหลัก
				๒๕๖๑ (บาท)	๒๕๖๒ (บาท)	๒๕๖๓ (บาท)	๒๕๖๔ (บาท)	๒๕๖๕ (บาท)			
๒๐	ก่อสร้างถนนดินลงหินคลุก หมู่ที่ ๙ จากสี่แยกหนอง ฝื่อน้อย-บ้านแดง	เพื่อให้ประชาชน มีถนนใช้ สำหรับการคมนาคม และขนส่งทางการเกษตรได้ อย่างสะดวกและปลอดภัย	ก่อสร้างถนนดินลงหินคลุก จากสี่แยกหนองฝื่อน้อย- บ้านแดง กว้าง ๓ เมตร ยาว ๗๐๐ เมตร พิกัด E=๔๐๘๘๗๗ N=๑๗๑๘๖๒๑	-	-	๒๐๐,๐๐๐	๒๐๐,๐๐๐	๒๐๐,๐๐๐	ระยะทาง ที่ดำเนินการ	ประชาชนมีเส้นทางการ คมนาคมที่สะดวก รวดเร็วและปลอดภัย มากขึ้น	กองช่าง
๒๑	ปรับปรุงถนนดินลงหินคลุก ระหว่างหมู่บ้าน หมู่ที่ ๙	เพื่อให้ประชาชน มีถนนใช้ สำหรับการคมนาคม และขนส่งทางการเกษตรได้ อย่างสะดวกและปลอดภัย	ปรับปรุงถนนดินลงหินคลุก จาก รพ.สต.บ้านหัวดง-บ้าน ปลาบึง กว้าง ๔ เมตร ยาว ๓๐๐ เมตร ค่าพิกัด E=๔๑๐๔๑๒ N=๑๗๒๐๐๓๑ ขนาดกว้าง ๔ เมตร ยาว ๓๐๐ เมตร หนาเฉลี่ย ๐.๐๘ เมตร ปริมาตรหินคลุกไม่น้อยกว่า ๙๖ ลบ.ม. หรือมีพื้นที่ ดำเนินการไม่น้อยกว่า ๑,๒๐๐ ตร.ม. พร้อมเกรดเกลี่ยตกแต่ง ให้เรียบร้อย ตามแบบแปลน อบต. พระเสาร์กำหนด	๑๐๐,๐๐๐	-	-	-	-	ระยะทาง ที่ดำเนินการ	ประชาชนมีเส้นทางการ คมนาคมที่สะดวก รวดเร็วและปลอดภัย มากขึ้น	กองช่าง
๒๒	ก่อสร้างถนน คสล. ในเขต พื้นที่ทำการ อบต. เส้นหน้า หอประชุม	เพื่อความสะดวกแก่ผู้มา ติดต่อหน่วยงานราชการ	ก่อสร้างถนน คสล.ในเขต พื้นที่ทำการ อบต.พระเสาร์ เส้นหน้าหอประชุมฉิวจรจร กว้าง ๕ เมตร หนา ๐.๑๕ เมตร ยาว ๗๐ เมตร	๒๐๐,๐๐๐	๒๐๐,๐๐๐	-	-	-	จำนวนระยะทาง ในการก่อสร้าง	ประชาชนที่มาติดต่อ ราชการเกิดความ สะดวกสบาย	กองช่าง
๒๓	ก่อสร้างถนน คสล. ในเขต พื้นที่ทำการ อบต. เส้นหลัง หอประชุม	เพื่อความสะดวกแก่ผู้มา ติดต่อหน่วยงานราชการ	เส้นหลังหอประชุมฉิวจรจรกว้าง ๕ เมตร หนา ๐.๑๕ เมตร ยาว ๑๐๐ เมตร	๓๐๐,๐๐๐	๓๐๐,๐๐๐	๓๐๐,๐๐๐	๓๐๐,๐๐๐	๓๐๐,๐๐๐	จำนวนระยะทาง ในการก่อสร้าง	ประชาชนที่มาติดต่อ ราชการเกิดความ สะดวกสบาย	กองช่าง

ที่	โครงการ	วัตถุประสงค์	เป้าหมาย (ผลผลิตของโครงการ)	งบประมาณ					ตัวชี้วัด (KPI)	ผลที่คาดว่าจะได้รับ	หน่วยงาน รับผิดชอบหลัก
				๒๕๖๑ (บาท)	๒๕๖๒ (บาท)	๒๕๖๓ (บาท)	๒๕๖๔ (บาท)	๒๕๖๕ (บาท)			
๒๔	ก่อสร้างถนน คสล.ในบริเวณที่ทำการ อบต.พระเสาร์	เพื่อประชาชนที่มาติดต่อราชการใช้เส้นทางสัญจรไปมาได้อย่างสะดวก	ก่อสร้างถนน คสล.ภายในบริเวณที่ทำการ อบต.พระเสาร์ เส้นทางจากประตูทางเข้าทางด้านทิศตะวันออกหน้าศูนย์กู่ชีพ ค่าพิกัด E = ๔๐๙๗๒๗ N = ๑๗๒๑๕๘๕ ขนาดผิวจราจรกว้าง ๕ เมตร ยาว ๒๙ เมตร หนา ๐.๑๕ เมตร ลงลูกรังไหล่ทาง ๒ ข้างๆละ ๐.๕๐ เมตร พื้นที่ดำเนินการไม่น้อยกว่า ๑๔๕ ตารางเมตร	-	๘๒,๐๐๐	-	-	-	ระยะทางก่อสร้าง	ประชาชนมีเส้นทางที่สะดวกในการติดต่อราชการ	กองช่าง
๒๕	ก่อสร้างถนนคสล.เส้นบ้านนางเจียมจิตร พงษ์เกษม หมู่ที่ ๑	เพื่อแก้ไขปัญหาหน้าท่วมขังและประชาชนได้รับความสะดวกในการสัญจรอย่างปลอดภัย	ก่อสร้างถนนคสล. เส้นบ้านนางเจียมจิตร พงษ์เกษม พิกัด E=๔๐๘๘๒๐ N=๑๗๒๑๘๐๓ ขนาดผิวจราจรกว้าง ๔ เมตร ยาว ๒๑ เมตร หนา ๐.๑๕ เมตร วางท่อ คสล. ๐.๔๐ x ๑.๐๐ เมตร จำนวน ๕ ท่อน พื้นที่ดำเนินการไม่น้อยกว่า ๘๔ ตารางเมตร	-	๕๓,๕๐๐	-	-	-	ระยะทางก่อสร้างถนน คสล.	แก้ไขปัญหาหน้าท่วมขังและประชาชนมีเส้นทางคมนาคมที่สะดวกและปลอดภัยมากขึ้น	กองช่าง
๒๖	ก่อสร้างถนนคสล. เส้นบ้านนางเจียมจิตร พงษ์เกษม หมู่ที่ ๑	เพื่อแก้ไขปัญหาหน้าท่วมขังและประชาชนได้รับความสะดวกในการสัญจรอย่างปลอดภัย	ก่อสร้างถนนคสล. เส้นบ้านนางเจียมจิตร พงษ์เกษม พิกัด E = ๔๐๘๘๒๐ N = ๑๗๒๑๘๐๓ ขนาดผิวจราจรกว้าง ๔ เมตร ยาว ๘๘ เมตร หนา ๐.๑๕ เมตร วางท่อ คสล. ๐.๔๐ x ๑.๐๐ เมตร จำนวน ๕ ท่อน พื้นที่ดำเนินการไม่น้อยกว่า ๓๕๒ ตารางเมตร	๒๐๓,๕๐๐	-	-	-	-	ระยะทางก่อสร้างถนน คสล.	แก้ไขปัญหาหน้าท่วมขังและประชาชนมีเส้นทางคมนาคมที่สะดวกและปลอดภัยมากขึ้น	กองช่าง

ที่	โครงการ	วัตถุประสงค์	เป้าหมาย (ผลผลิตของโครงการ)	งบประมาณ					ตัวชี้วัด (KPI)	ผลที่คาดว่าจะได้รับ	หน่วยงาน รับผิดชอบหลัก
				๒๕๖๑ (บาท)	๒๕๖๒ (บาท)	๒๕๖๓ (บาท)	๒๕๖๔ (บาท)	๒๕๖๕ (บาท)			
๒๗	ก่อสร้างถนนคสล.เส้นข้างวัด บ้านพระเสาร์ทางทิศ ตะวันออก หมู่ที่ ๑	เพื่อแก้ไขปัญหาหน้าท่วมขัง และให้ประชาชนในหมู่บ้าน มีถนนใช้สำหรับใช้ในการ คมนาคมได้อย่างสะดวกและ ปลอดภัย	ก่อสร้างถนนคสล.ต่อจาก จุดเดิมเส้นทางทิศตะวันออก วัดบ้านพระเสาร์ พิกัด E=๔๐๘๗๙๘ N=๑๗๒๑๙๖๒๘ ขนาดผิวจราจรกว้าง ๔ เมตร ยาว ๔๒ เมตร หนา ๐.๑๕ เมตร วางท่อ คสล. ๐.๔๐ x ๑.๐๐ เมตร จำนวน ๕ ท่อน พื้นที่ดำเนินการไม่น้อยกว่า ๑๖๘.๐๐ ตารางเมตร	๙๖,๕๐๐	๙๖,๕๐๐	-	-	-	ระยะทางก่อสร้าง ถนน คสล.	แก้ไขปัญหาหน้าท่วมขัง และประชาชนมีเส้นทาง การคมนาคมที่สะดวก และปลอดภัยมากขึ้น	กองช่าง
๒๘	ก่อสร้างถนนคสล.บ้าน พระเสาร์ หมู่ที่ ๑,๘ จากเส้น ข้างวัดบ้านพระเสาร์ ไปทาง บ้านนางอุดม สายทอง	เพื่อแก้ไขปัญหาหน้าท่วมขัง ถนนและสัญจรได้อย่าง สะดวก	ก่อสร้างถนนคสล. บ้าน พระเสาร์ หมู่ที่ ๑,๘ จากเส้น ข้างวัดบ้านพระเสาร์ ไปทาง บ้านนางอุดม สายทอง พิกัด E=๔๐๘๖๗๔ N = ๑๗๒๒๐๖๕ ขนาดผิวจราจรกว้าง ๕ เมตร ยาว ๑๐๔ เมตร หนา ๐.๑๕ เมตร ลงลูกรังไหล่ทาง ๒ ข้างๆ ละ ๐.๕๐ เมตร พื้นที่ ดำเนินการเฉลี่ยไม่น้อยกว่า ๕๒๐ ตารางเมตร พร้อมป้าย โครงการ ๑ แห่ง	๓๐๐,๐๐๐	๓๐๐,๐๐๐	-	-	-	น้ำไม่ท่วมขังถนน	ประชาชนสัญจรไปมา สะดวกและน้ำไม่ท่วมขัง	กองช่าง
๒๙	ก่อสร้างถนน คสล. จากแยก บ้านนายสุพล คุณาพันธ์-นา นายบุญเถิง ทวีชัย	เพื่อให้ประชาชนมีเส้นทาง ในการขนส่งพืชผลทางการ เกษตรที่สะดวกยิ่งขึ้น	ก่อสร้างถนน คสล. จากแยก บ้านนายสุพล คุณาพันธ์-นา นายบุญเถิง ทวีชัย กว้าง ๔ เมตร ยาว ๒๕๐ เมตร พิกัด E=๔๑๐๓๒๖ N=๑๗๒๑๕๔๐	-	-	๖๐๐,๐๐๐	๖๐๐,๐๐๐	๖๐๐,๐๐๐	จำนวนระยะทาง การก่อสร้าง	ประชาชนมีเส้นทางใน การขนส่งพืชผลทางการ เกษตรที่สะดวกยิ่งขึ้น	กองช่าง

ที่	โครงการ	วัตถุประสงค์	เป้าหมาย (ผลผลิตของโครงการ)	งบประมาณ					ตัวชี้วัด (KPI)	ผลที่คาดว่าจะได้รับ	หน่วยงาน รับผิดชอบหลัก
				๒๕๖๑ (บาท)	๒๕๖๒ (บาท)	๒๕๖๓ (บาท)	๒๕๖๔ (บาท)	๒๕๖๕ (บาท)			
๓๐	ก่อสร้างถนน คสล. หมู่ที่ ๓ จากเส้นบ้านนายสายทอง ไกรวิเศษ – นานางบุญเรือน วงษ์กันยา	เพื่อให้มีเส้นทางสัญจรไปมาได้สะดวกและปลอดภัย	ก่อสร้างถนนคสล. เส้นบ้านนายสายทอง ไกรวิเศษ-นางบุญเรือน วงษ์กันยา พิกัด E=๔๑๑๒๘ N = ๑๗๒๑๔๕๓ ขนาดผิวจราจรกว้าง ๓ เมตร ยาว ๖๑ เมตร หนา ๐.๑๕ เมตร หรือรวมมีพื้นที่ดำเนินการไม่น้อยกว่า ๑๘๓ ตารางเมตร พร้อมป้ายโครงการ ๑ แห่ง ตามแบบ อบต.พระเสาร์กำหนด	-	๑๐๙,๘๐๐	-	-	-	ระยะทางที่ดำเนินการ	ประชาชนมีถนนใช้สัญจรไปมาสะดวกและปลอดภัย	กองช่าง
๓๑	ก่อสร้างถนน คสล. หมู่ที่ ๓ เส้นข้างโรงเรียนบ้านโนนยาง	เพื่อให้มีเส้นทางสัญจรไปมาได้สะดวกและปลอดภัย	ก่อสร้างถนนคสล. เส้นข้างโรงเรียนบ้านโนนยาง พิกัด E = ๔๑๑๕๔๙ N =๑๗๒๑๓๖๘ ขนาดผิวจราจรกว้าง ๓ เมตร ยาว ๔๘ เมตร หนา ๐.๑๕ เมตร หรือรวมมีพื้นที่ดำเนินการไม่น้อยกว่า ๑๔๔ ตารางเมตร ตามแบบ อบต.พระเสาร์กำหนด	-	๘๖,๔๐๐	-	-	-	ระยะทางที่ดำเนินการ	ประชาชนมีถนนใช้สัญจรไปมาสะดวกและปลอดภัย	กองช่าง
๓๒	ก่อสร้างถนน คสล.ภายในหมู่บ้าน หมู่ที่ ๓	เพื่อให้ประชาชนในหมู่บ้านมีถนนใช้สำหรับใช้ในการคมนาคมได้อย่างสะดวก รวดเร็วและปลอดภัย	ก่อสร้างถนนคสล.เส้นทางคอนกรีตย้อมถึงวัดทุ่งโพธิ์ทอง กว้าง ๕ เมตร หนา ๐.๑๕ เมตร ยาว ๗๐ เมตร พิกัด E = ๔๑๑๓๓๙ พิกัด N = ๑๗๒๐๙๙๓	๒๐๐,๐๐๐	๒๐๐,๐๐๐	๒๐๐,๐๐๐	๒๐๐,๐๐๐	๒๐๐,๐๐๐	จำนวนระยะทางการก่อสร้าง	ประชาชนมีเส้นทางคมนาคมที่สะดวก รวดเร็วและปลอดภัยมากขึ้น	กองช่าง

ที่	โครงการ	วัตถุประสงค์	เป้าหมาย (ผลผลิตของโครงการ)	งบประมาณ					ตัวชี้วัด (KPI)	ผลที่คาดว่าจะได้รับ	หน่วยงาน รับผิดชอบหลัก
				๒๕๖๑ (บาท)	๒๕๖๒ (บาท)	๒๕๖๓ (บาท)	๒๕๖๔ (บาท)	๒๕๖๕ (บาท)			
๓๓	ก่อสร้างถนน คสล. หมู่ที่ ๔ เส้นเข้าดอนปู่ตา	เพื่อให้มีเส้นทางสัญจรไปมา ได้สะดวกและปลอดภัย	ก่อสร้างถนนคสล. เส้นเข้า ดอนปู่ตา พิกัด E = ๔๐๖๘๐๓ N = ๑๗๒๒๓๒๔ ขนาดผิว จราจรกว้าง ๓ เมตร ยาว ๒๙ เมตร หนา ๐.๑๕ เมตร หรือ รวมมีพื้นที่ดำเนินการไม่น้อย กว่า ๘๗ ตารางเมตร ตามแบบ อบต. พระเสาร์กำหนด	-	๕๒,๒๐๐	-	-	-	ระยะทางที่ ดำเนินการ	ประชาชนมีถนนใช้ สัญจรไปมาสะดวก และปลอดภัย	กองช่าง
๓๔	ก่อสร้างถนน คสล. หมู่ที่ ๔ เส้นรอบหมู่บ้านทางทิศเหนือ	เพื่อให้มีเส้นทางสัญจรไปมา ได้สะดวกและปลอดภัย	ก่อสร้างถนนคสล. เส้นรอบ หมู่บ้านทางทิศเหนือ พิกัด E=๔๐๖๘๔๗ N =๑๗๒๒๕๑๐ ขนาด ผิวจราจรกว้าง ๔ เมตร ยาว ๑๓๑ เมตร หนา ๐.๑๕ เมตร หรือรวมมีพื้นที่ ดำเนินการไม่น้อยกว่า ๕๒๔ ตารางเมตร พร้อมป้าย โครงการ ๑ แห่ง ตามแบบ อบต.พระเสาร์กำหนด	-	๓๑๖,๒๐๐	-	-	-	ระยะทางที่ ดำเนินการ	ประชาชนมีถนนใช้ สัญจรไปมาสะดวก และปลอดภัย	กองช่าง
๓๕	ก่อสร้างถนน คสล.ภายใน หมู่บ้าน หมู่ที่ ๔ เส้นทางทิศ เหนือหมู่บ้าน	เพื่อให้ประชาชนในหมู่บ้าน มีถนนใช้สำหรับใช้ในการ คมนาคมได้อย่างสะดวก รวดเร็วและปลอดภัย	ก่อสร้างถนนคสล.เส้นทางทิศ เหนือหมู่บ้าน กว้าง ๕ เมตร หนา ๐.๑๕ เมตร ยาว ๗๐ เมตร พิกัด E = ๔๐๖๘๕๐ พิกัด N = ๑๗๒๒๕๐๗	๒๐๐,๐๐๐	๒๐๐,๐๐๐	๒๐๐,๐๐๐	๒๐๐,๐๐๐	๒๐๐,๐๐๐	จำนวนระยะทาง การก่อสร้าง	ประชาชนมีเส้นทาง คมนาคมที่สะดวก รวดเร็วและปลอดภัย มากขึ้น	กองช่าง
๓๖	ขยายเขตถนนเส้นทางบ้าน พระเสาร์-ชาทราย	เพื่อให้ประชาชน มีความ สะดวกและปลอดภัยในการ ใช้ถนนสัญจรไปมาและ ขนส่งพืชผลทางการเกษตร	ขยายเขตถนนเส้นทางบ้าน พระเสาร์-ชาทราย จำนวน ๑ สาย พิกัด E=๔๐๘๕๘๓ N=๑๗๒๑๙๘๒	-	-	๓๐๐,๐๐๐	๓๐๐,๐๐๐	๓๐๐,๐๐๐	ถนนได้รับการ ขยายเขต	ประชาชน มีความ สะดวกและปลอดภัยใน การใช้ถนนสัญจรไปมา และขนส่งพืชผลทาง การเกษตร	กองช่าง

ที่	โครงการ	วัตถุประสงค์	เป้าหมาย (ผลผลิตของโครงการ)	งบประมาณ					ตัวชี้วัด (KPI)	ผลที่คาดว่าจะได้รับ	หน่วยงาน รับผิดชอบหลัก
				๒๕๖๑ (บาท)	๒๕๖๒ (บาท)	๒๕๖๓ (บาท)	๒๕๖๔ (บาท)	๒๕๖๕ (บาท)			
๓๗	ก่อสร้างถนน คสล. หมู่ที่ ๕ เส้นทางจากที่นายนายธวัช จันสุพรม - ถนนเชื่อมบ้าน หนองตุ	เพื่อให้มีเส้นทางสัญจรไปมา ได้สะดวกและปลอดภัย	ก่อสร้างถนนคสล. เส้นทาง จากที่นายนายธวัช จันสุพรม - ถนนเชื่อมบ้านหนองตุ พิกัด E=๔๐๙๘๗๖ N =๑๗๒๓๒๑๓ ขนาดผิวจราจรกว้าง ๔ เมตร ยาว ๒๐๘ เมตร หนา ๐.๑๕ เมตร หรือรวมมีพื้นที่ ดำเนินการไม่น้อยกว่า ๘๓๒ ตารางเมตร พร้อมป้าย โครงการ ๑ แห่ง ตามแบบ อบต.พระเสาร์กำหนด	-	๕๐๐,๐๐๐	-	-	-	ระยะทางที่ ดำเนินการ	ประชาชนมีถนนใช้ สัญจรไปมาสะดวก และปลอดภัย	กองช่าง
๓๘	ก่อสร้างถนน คสล. บ้าน โนนจิวหมู่ที่ ๕ เส้นทาง สามแยก-เมรุวัดบ้านโนนจิว	เพื่อให้การสัญจรไปมาได้ อย่างสะดวก	ก่อสร้างถนน คสล.หมู่ที่ ๕ เส้นทางจากสามแยก - เมรุวัด บ้านโนนจิว พิกัด E = ๔๐๙๔๘๘ N = ๑๗๒๓๔๔๑ ขนาดผิวจราจรกว้าง ๔ เมตร ยาว ๑๓๒ เมตร หนา ๐.๑๕ เมตร พื้นที่ดำเนินการไม่น้อย กว่า ๕๒๘ ตารางเมตร พร้อม ป้ายโครงการ ๑ แห่ง	๓๐๐,๐๐๐	๓๐๐,๐๐๐	-	-	-	ระยะทางที่ ก่อสร้าง	ประชาชนมีถนนใช้ สัญจรไปมาได้อย่าง สะดวก	กองช่าง
๓๙	ก่อสร้างถนน คสล. บ้าน โนนจิว หมู่ที่ ๕ เส้นทางจาก บ้านโนนจิว เชื่อมต่อเขต ตำบลหัวเมือง	เพื่อให้ประชาชนในหมู่บ้าน มีถนนใช้สำหรับใช้ในการ คมนาคมได้อย่างสะดวก รวดเร็วและปลอดภัย	ก่อสร้างถนนคสล.เส้นทาง จากบ้านโนนจิว เชื่อมต่อเขต ตำบลหัวเมือง กว้าง ๕ เมตร หนา ๐.๑๕ เมตร ยาว ๗๐ เมตร พิกัด E = ๔๐๙๗๑๐ พิกัด N = ๑๗๒๓๖๑๒	๒๐๐,๐๐๐	๒๐๐,๐๐๐	-	-	-	จำนวนระยะทาง การก่อสร้าง	ประชาชนมีเส้นทาง คมนาคมที่สะดวก รวดเร็วและปลอดภัย มากขึ้น	กองช่าง

ที่	โครงการ	วัตถุประสงค์	เป้าหมาย (ผลผลิตของโครงการ)	งบประมาณ					ตัวชี้วัด (KPI)	ผลที่คาดว่าจะได้รับ	หน่วยงาน รับผิดชอบหลัก
				๒๕๖๑ (บาท)	๒๕๖๒ (บาท)	๒๕๖๓ (บาท)	๒๕๖๔ (บาท)	๒๕๖๕ (บาท)			
๔๐	ก่อสร้างถนน คสล. หมู่ที่ ๖ สี่แยกบ้านนายสาวท สิ่ง สำราญ	เพื่อให้มีเส้นทางสัญจรไปมา ได้สะดวกและปลอดภัย แก้ไขปัญหาหน้าท่วมขัง	ก่อสร้างถนนคสล. เส้นสี่แยก บ้านนายสาวท สิ่งสำราญ พิกัด E=๔๐๙๗๒๘ N = ๑๗๑๙๘๐๑ ขนาดผิวจราจร กว้าง ๕ เมตร ยาว ๖๕ เมตร หนา ๐.๑๕ เมตร หรือรวมมี พื้นที่ดำเนินการไม่น้อยกว่า ๓๒๕ ตารางเมตร พร้อมป้าย โครงการ ๑ แห่ง ตามแบบ อบต.พระเสาร์กำหนด	-	๑๙๕,๐๐๐	-	-	-	ระยะทางที่ ดำเนินการ	ประชาชนมีถนนใช้ สัญจรไปมาสะดวก และปลอดภัย ไม่มีน้ำ ท่วมขัง	กองช่าง
๔๑	ก่อสร้างถนน คสล.ภายใน หมู่บ้าน บ้านหัวดง หมู่ ๖	เพื่อให้ประชาชนในหมู่บ้าน มีถนนใช้สำหรับใช้ในการ คมนาคมได้อย่างสะดวก รวดเร็วและปลอดภัย	ก่อสร้างถนน คสล.เส้นหน้า โรงเรียนบ้านหัวดง ขนาดผิว จราจร กว้าง ๕ เมตร หนา ๐.๑๕ เมตร ยาว ๓๕ เมตร	๑๐๐,๐๐๐	๑๐๐,๐๐๐	-	-	-	จำนวนระยะทาง การก่อสร้าง	ประชาชนมีเส้นทาง คมนาคมที่สะดวก รวดเร็วและปลอดภัย มากขึ้น	กองช่าง
๔๒	ก่อสร้างถนน คสล.บ้านหัวดง หมู่ที่ ๖ จากแยกหนองยาง ไปทางทิศใต้	เพื่อให้การสัญจรไปมาได้ อย่างสะดวกและปลอดภัย	ก่อสร้างถนน คสล.จากแยก หนองยาง ไปทางทิศใต้ จุดที่ ๑ พิกัด E =๔๐๙๗๐๔ N=๑๗๑๙๔๙๘ ขนาดผิว จราจรกว้าง ๕ เมตร ยาว ๑๗ เมตร หนา ๐.๑๕ เมตร พื้นที่ ดำเนินการไม่น้อยกว่า ๘๕.๐๐ ตารางเมตร จุดที่ ๒ ขนาด กว้าง ๔.๐๐ เมตร ยาว ๒๓.๐๐ เมตร หนา ๐.๑๕ เมตร พื้นที่ ดำเนินการไม่น้อยกว่า ๙๒.๐๐ ตารางเมตร พร้อมลูกกรงโลหะ ทาง ๒ ข้างๆละ ๐.๕๐ เมตร พื้นที่ดำเนินการไม่น้อยกว่า ๑๗๗ ตารางเมตร	๑๐๐,๐๐๐	๑๐๐,๐๐๐	-	-	-	ระยะทางที่ ก่อสร้าง	ประชาชนมีถนนใช้ สัญจรไปมาได้อย่าง สะดวกและปลอดภัย	กองช่าง

ที่	โครงการ	วัตถุประสงค์	เป้าหมาย (ผลผลิตของโครงการ)	งบประมาณ					ตัวชี้วัด (KPI)	ผลที่คาดว่าจะได้รับ	หน่วยงาน รับผิดชอบหลัก
				๒๕๖๑ (บาท)	๒๕๖๒ (บาท)	๒๕๖๓ (บาท)	๒๕๖๔ (บาท)	๒๕๖๕ (บาท)			
๔๓	ก่อสร้างถนน คสล.บ้านหัวดง หมู่ที่ ๖ ช่างบ้านนางคำพูน ศุภศร - สามแยกหนองม่วง	เพื่อให้การสัญจรไปมาได้ อย่างเป็นสะดวกและปลอดภัย	ก่อสร้างถนน คสล.บ้านหัวดง หมู่ที่ ๖ ช่างบ้านนางคำพูน ศุภศร - สามแยกหนองม่วง ค่า พิกัด E = ๔๐๙๖๐๓ N = ๑๗๑๙๗๙๘ ขนาดผิวจราจร กว้าง ๕ เมตร ยาว ๗๐ เมตร หนา ๐.๑๕ เมตร ลูกรังใหญ่ ๒ ชั้นๆ ละ ๐.๕๐ เมตร พื้นที่ดำเนินการเฉลี่ยไม่น้อยกว่า ๓๕๐ ตารางเมตร พร้อมป้ายชื่อโครงการ ๑ แห่ง	๒๐๐,๐๐๐	๒๐๐,๐๐๐	-	-	-	ระยะทางที่ ก่อสร้าง	ประชาชนมีถนนใช้ สัญจรไปมาได้อย่าง สะดวกและปลอดภัย	กองช่าง
๔๔	ก่อสร้างถนน คสล. หมู่ที่ ๖ จากสวนนายไข ไปทางทิศ ตะวันตก	เพื่อให้มีเส้นทางสัญจรไปมา ได้สะดวกและปลอดภัย	ก่อสร้างถนนคสล. เส้นทาง จากสวนนายไข ไปทางทิศ ตะวันตก พิกัด E = ๔๐๙๕๑๓ N = ๑๗๑๙๘๔๗ ขนาดผิว จราจรกว้าง ๕ เมตร ยาว ๔๙ เมตร หนา ๐.๑๕ เมตร หรือรวมมีพื้นที่ดำเนินการไม่ น้อยกว่า ๒๔๕ ตารางเมตร พร้อมป้ายโครงการ ๑ แห่ง ตามแบบ อบต.พระเสาร์ กำหนด	-	๑๔๗,๐๐๐	-	-	-	ระยะทางที่ ดำเนินการ	ประชาชนมีถนนใช้ สัญจรไปมาสะดวก และปลอดภัย	กองช่าง
๔๕	ก่อสร้างถนน คสล. หมู่ที่ ๖ เส้นจากถนนลาดยาง ไปทาง หนองม่วง	เพื่อให้มีเส้นทางสัญจรไปมา ได้สะดวกและปลอดภัย	ก่อสร้างถนนคสล. เส้นจาก ถนนลาดยาง ไปทางหนอง ม่วง พิกัด E=๔๐๙๔๙๔ N = ๑๗๑๙๘๕๑ ขนาดผิวจราจร กว้าง ๔ เมตร ยาว ๓๕ เมตร หนา ๐.๑๕ เมตร หรือรวมมี พื้นที่ดำเนินการไม่น้อยกว่า ๑๔๐ ตารางเมตร ตามแบบ อบต.พระเสาร์กำหนด	-	๘๕,๐๐๐	-	-	-	ระยะทางที่ ดำเนินการ	ประชาชนมีถนนใช้ สัญจรไปมาสะดวก และปลอดภัย	กองช่าง

ที่	โครงการ	วัตถุประสงค์	เป้าหมาย (ผลผลิตของโครงการ)	งบประมาณ					ตัวชี้วัด (KPI)	ผลที่คาดว่าจะได้รับ	หน่วยงาน รับผิดชอบหลัก
				๒๕๖๑ (บาท)	๒๕๖๒ (บาท)	๒๕๖๓ (บาท)	๒๕๖๔ (บาท)	๒๕๖๕ (บาท)			
๔๖	ก่อสร้างถนน คสล. บ้านแดง หมู่ที่ ๗ จากบ้านนายอุทัย ไชยเนตร ไปทางบ้านนางจำปี ศรีแก้ว	เพื่อให้การสัญจรไปมาได้ อย่างสะดวก และแก้ไข ปัญหาน้ำท่วมขัง	ก่อสร้างถนน คสล. บ้านแดง หมู่ที่ ๗ ค่าพิกัด E=๔๐๗๕๔๖ N = ๑๗๑๙๐๔๙ ผิวจราจร กว้าง ๕ เมตร ยาว ๗๐ เมตร หนา ๐.๑๕ เมตร ลงลูกรัง ไหล่ทาง ๒ ข้างๆ ละ ๐.๕๐ เมตร พื้นที่ดำเนินการเฉลี่ยไม่น้อยกว่า ๓๕๐ ตารางเมตร พร้อมป้ายชื่อโครงการ ๑ แห่ง	๒๐๐,๐๐๐	๒๐๐,๐๐๐	-	-	-	ระยะทางที่ ก่อสร้าง	ประชาชนมีถนนใช้ สัญจรไปมาได้อย่าง สะดวก และน้ำไม่ท่วมขัง	กองช่าง
๔๗	ก่อสร้างถนน คสล. บ้านแดง หมู่ที่ ๗ ช่วงบ้านพ่อสมัย สุนา	เพื่อให้การสัญจรไปมาได้ อย่างสะดวก และแก้ไข ปัญหาน้ำท่วมขัง	ก่อสร้างถนน คสล.บ้านแดง ช่วงบ้านพ่อสมัย สุนา พิกัด E =๔๐๗๕๕๔ =๑๗๑๙๑๕๘ ขนาดผิวจราจรกว้าง ๕ เมตร ยาว ๓๕ เมตร หนา ๐.๑๕ เมตร ลงลูกรังไหล่ทาง ๒ ข้างๆละ ๐.๕๐ เมตร พื้นที่ ดำเนินการเฉลี่ยไม่น้อยกว่า ๑๗๕ ตารางเมตร พร้อมป้าย โครงการ ๑ แห่ง	๑๐๐,๐๐๐	๑๐๐,๐๐๐	-	-	-	ระยะทางที่ ก่อสร้าง	ประชาชนมีถนนใช้ สัญจรไปมาได้อย่าง สะดวก และน้ำไม่ท่วมขัง	กองช่าง
๔๘	ขยายไหล่ทางถนน คสล. ภายในหมู่บ้าน บ้านแดง หมู่ที่ ๗	เพื่อให้ประชาชนได้ใช้รถใช้ ถนนอย่างปลอดภัย	ขยายไหล่ทางถนน คสล. จาก บ้านนางเจียว ถึงบ้านนางจำปี กว้างข้างละ ๑ เมตร ยาว ๒๕๐ เมตร	๒๘๐,๐๐๐	๒๘๐,๐๐๐	๒๘๐,๐๐๐	๒๘๐,๐๐๐	๒๘๐,๐๐๐	จำนวนระยะทาง การก่อสร้าง	ประชาชนมีความ ปลอดภัยในการใช้รถ ใช้ถนน	กองช่าง
๔๙	ก่อสร้างถนน คสล.ภายใน หมู่บ้าน บ้านแดง หมู่ ๗ จาก บ้านนายสำราญ ถึงบ้านนาย ทองพูล	เพื่อให้ประชาชนในหมู่บ้าน มีถนนใช้สำหรับใช้ในการ คมนาคมได้อย่างสะดวก รวดเร็วและปลอดภัย	ก่อสร้างถนน คสล.จากบ้าน นายสำราญ ถึงบ้านนาย ทองพูล ขนาดผิวจราจร กว้าง ๓ เมตร หนา ๐.๑๕ เมตร ยาว ๖๖ เมตร พิกัด E = ๔๐๗๖๓๘ พิกัด N = ๑๗๑๙๐๒๔	๑๐๐,๐๐๐	๑๐๐,๐๐๐	๑๐๐,๐๐๐	๑๐๐,๐๐๐	๑๐๐,๐๐๐	จำนวนระยะทาง การก่อสร้าง	ประชาชนมีเส้นทาง การคมนาคมที่สะดวก รวดเร็วและปลอดภัย มากขึ้น	กองช่าง

ที่	โครงการ	วัตถุประสงค์	เป้าหมาย (ผลผลิตของโครงการ)	งบประมาณ					ตัวชี้วัด (KPI)	ผลที่คาดว่าจะได้รับ	หน่วยงาน รับผิดชอบหลัก
				๒๕๖๑ (บาท)	๒๕๖๒ (บาท)	๒๕๖๓ (บาท)	๒๕๖๔ (บาท)	๒๕๖๕ (บาท)			
๕๐	ก่อสร้างถนน คสล.ภายในหมู่บ้าน บ้านแดง หมู่ ๗ จากบ้านนายสมร ไชยเนตร ถึงบ้านนางบัวรัตน์ ไชยชาญ	เพื่อให้ประชาชนในหมู่บ้านมีถนนใช้สำหรับการคมนาคมได้อย่างสะดวก รวดเร็วและปลอดภัย	ก่อสร้างถนน คสล.จากบ้านนายสมร ไชยเนตร ถึงบ้านนางบัวรัตน์ ไชยชาญ (เส้นหน้าวัด) ขนาดผิวจราจรกว้าง ๓ เมตร หนา ๐.๑๕ เมตร ยาว ๑๒๒ เมตร พิกัด E = ๔๐๗๗๑๔ พิกัด N = ๑๗๑๘๒๑๑	๒๐๐,๐๐๐	๒๐๐,๐๐๐	-	-	-	จำนวนระยะทางการก่อสร้าง	ประชาชนมีเส้นทางการคมนาคมที่สะดวก รวดเร็วและปลอดภัยมากขึ้น	กองช่าง
๕๑	ก่อสร้างถนน คสล.ภายในหมู่บ้าน บ้านแดง หมู่ ๗ เส้นทางใต้หมู่บ้าน	เพื่อให้ประชาชนในหมู่บ้านมีถนนใช้สำหรับการคมนาคมได้อย่างสะดวก รวดเร็วและปลอดภัย	ก่อสร้างถนนคสล.ทางใต้หมู่บ้าน ขนาดผิวจราจร กว้าง ๕ เมตร หนา ๐.๑๕ เมตร ยาว ๓๕ เมตร พิกัด E = ๔๐๗๕๒๓ พิกัด N = ๑๗๑๘๘๘๕	๑๐๐,๐๐๐	๑๐๐,๐๐๐	๑๐๐,๐๐๐	๑๐๐,๐๐๐	๑๐๐,๐๐๐	จำนวนระยะทางการก่อสร้าง	ประชาชนมีเส้นทางการคมนาคมที่สะดวก รวดเร็วและปลอดภัยมากขึ้น	กองช่าง
๕๒	ก่อสร้างถนน คสล.บ้านแดง หมู่ ๗	เพื่อให้ประชาชนในหมู่บ้านมีถนนใช้สำหรับการคมนาคมได้อย่างสะดวก รวดเร็วและปลอดภัย	ก่อสร้างถนนคสล.บ้านแดง ถึงบ้านโพธิ์ ขนาดผิวจราจร กว้าง ๕ เมตร หนา ๐.๑๕ เมตร ยาว ๑๐๐ เมตร พิกัด E = ๔๐๗๔๓๗ พิกัด N = ๑๗๑๘๓๓๘	๓๐๐,๐๐๐	๓๐๐,๐๐๐	๓๐๐,๐๐๐	๓๐๐,๐๐๐	๓๐๐,๐๐๐	จำนวนระยะทางการก่อสร้าง	ประชาชนมีเส้นทางการคมนาคมที่สะดวก รวดเร็วและปลอดภัยมากขึ้น	กองช่าง
๕๓	ก่อสร้างถนน คสล. หมู่ที่ ๗ จากจุดก่อสร้างเดิมทางทิศใต้หมู่บ้าน - บ้านนางบัวลอย	เพื่อให้มีเส้นทางสัญจรไปมาได้สะดวกและปลอดภัย	ก่อสร้างถนนคสล. เส้นทางจากจุดก่อสร้างเดิมทางทิศใต้หมู่บ้าน-บ้านนางบัวลอย พิกัด E=๔๐๗๔๘๗ N =๑๗๑๘๐๐๘ ขนาดผิวจราจรกว้าง ๕ เมตร ยาว ๖๔ เมตร หนา ๐.๑๕ เมตร หรือรวมมีพื้นที่ดำเนินการไม่น้อยกว่า ๓๒๐ ตารางเมตร พร้อมป้ายโครงการ ๑ แห่ง ตามแบบ อบต.พระเสาร์กำหนด	-	๑๘๒,๐๐๐	-	-	-	ระยะทางที่ดำเนินการ	ประชาชนมีถนนใช้สัญจรไปมาสะดวกและปลอดภัย	กองช่าง

ที่	โครงการ	วัตถุประสงค์	เป้าหมาย (ผลผลิตของโครงการ)	งบประมาณ					ตัวชี้วัด (KPI)	ผลที่คาดว่าจะได้รับ	หน่วยงาน รับผิดชอบหลัก
				๒๕๖๑ (บาท)	๒๕๖๒ (บาท)	๒๕๖๓ (บาท)	๒๕๖๔ (บาท)	๒๕๖๕ (บาท)			
๕๔	ก่อสร้างถนน คสล. หมู่ที่ ๗ จากจุดก่อสร้างเดิมทางทิศใต้ หมู่บ้าน - บ้านนายบำรุง จรรย์มา	เพื่อให้มีเส้นทางสัญจรไปมาได้สะดวกและปลอดภัย	ก่อสร้างถนนคสล. เส้นทางจากจุดก่อสร้างเดิมทางทิศใต้ หมู่บ้าน-บ้านนายบำรุง จรรย์มา จุดที่ ๑ พิกัด E = ๔๐๗๕๒๑ N = ๑๗๑๘๘๘๕ ขนาดผิวจราจรกว้าง ๔ เมตร ยาว ๓๖ เมตร หนา ๐.๑๕ เมตร หรือรวมมีพื้นที่ดำเนินการไม่น้อยกว่า ๑๔๔ ตารางเมตร จำนวน ๘๖,๔๐๐ บาท จุดที่ ๒ พิกัด E=๔๐๗๕๕๐ N= ๑๗๑๘๘๖๕ ขนาดผิวจราจรกว้าง ๓.๕๐ เมตร ยาว ๑๐๕.๕ เมตร หนา ๐.๑๕ เมตร หรือรวมมีพื้นที่ดำเนินการไม่น้อยกว่า ๓๖๙.๒๕ ตารางเมตร พร้อมป้ายโครงการ ๑ แห่ง จำนวน ๒๒๑,๖๐๐ บาท ตามแบบ อบต.พระเสาร์กำหนด	-	๓๐๘,๐๐๐	-	-	-	ระยะทางที่ดำเนินการ	ประชาชนมีถนนใช้สัญจรไปมาสะดวกและปลอดภัย	กองช่าง
๕๕	ก่อสร้างถนน คสล.จาก หมู่ที่ ๘ ถึงเขตบ้านค้อใหญ่	เพื่อให้ประชาชนในหมู่บ้านมีถนนใช้สำหรับการคมนาคมได้อย่างสะดวกรวดเร็วและปลอดภัย	ก่อสร้างถนน คสล.จาก หมู่ที่ ๘ ถึงเขตบ้านค้อใหญ่ กว้าง ๔ เมตร ยาว ๗๐ เมตร พิกัด E = ๔๐๘๗๓๒ พิกัด N = ๑๗๒๒๒๑๔	๒๐๐,๐๐๐	๒๐๐,๐๐๐	๒๐๐,๐๐๐	๒๐๐,๐๐๐	๒๐๐,๐๐๐	จำนวนระยะทางการก่อสร้าง	ประชาชนมีเส้นทางคมนาคมที่สะดวกรวดเร็วและปลอดภัยมากขึ้น	กองช่าง
๕๖	ก่อสร้างถนน คสล. ภายในหมู่บ้าน หมู่ที่ ๘ จากบ้านนางบังอร ไปบ้านปลาปิ้ง	เพื่อให้ประชาชนในหมู่บ้านมีถนนใช้สำหรับการคมนาคมได้อย่างสะดวกรวดเร็วและปลอดภัย	ก่อสร้างถนนคสล.จากบ้านนางบังอร ไปบ้านปลาปิ้ง ขนาดผิวจราจร กว้าง ๕ เมตร หนา ๐.๑๕ เมตร ยาว ๓๕ เมตร พิกัด E = ๔๐๘๑๖๕ พิกัด N = ๑๗๒๒๐๕๓	๑๐๐,๐๐๐	๑๐๐,๐๐๐	๑๐๐,๐๐๐	๑๐๐,๐๐๐	๑๐๐,๐๐๐	จำนวนระยะทางการก่อสร้าง	ประชาชนมีเส้นทางคมนาคมที่สะดวกรวดเร็วและปลอดภัยมากขึ้น	กองช่าง

ที่	โครงการ	วัตถุประสงค์	เป้าหมาย (ผลผลิตของโครงการ)	งบประมาณ					ตัวชี้วัด (KPI)	ผลที่คาดว่าจะได้รับ	หน่วยงาน รับผิดชอบหลัก
				๒๕๖๑ (บาท)	๒๕๖๒ (บาท)	๒๕๖๓ (บาท)	๒๕๖๔ (บาท)	๒๕๖๕ (บาท)			
๕๗	ก่อสร้างถนน คสล. ภายในหมู่บ้าน หมู่ที่ ๘ จากหน้าศูนย์พัฒนาเด็กเล็ก ถึงทางเข้าวัดป่าหนองบัวแดง	เพื่อให้ประชาชนในหมู่บ้านมีถนนใช้สำหรับใช้ในการคมนาคมได้อย่างสะดวก รวดเร็วและปลอดภัย	ก่อสร้างถนนคสล.จากหน้าศูนย์พัฒนาเด็กเล็ก ถึงทางเข้าวัดป่าหนองบัวแดง ขนาดผิวจราจร กว้าง ๕ เมตร หนา ๐.๑๕ เมตร ยาว ๓๕ เมตร พิกัด E = ๔๐๙๕๒๒ พิกัด N = ๑๗๒๑๗๗๑	๑๐๐,๐๐๐	๑๐๐,๐๐๐	-	-	-	จำนวนระยะทางการก่อสร้าง	ประชาชนมีเส้นทางการคมนาคมที่สะดวก รวดเร็วและปลอดภัยมากขึ้น	กองช่าง
๕๘	ก่อสร้างถนน คสล. ภายในหมู่บ้าน หมู่ที่ ๘ เส้นหลังโรงเรียนบ้านพระเสาร์ ถึงแยกทางไปศูนย์พัฒนาเด็กเล็ก	เพื่อให้ประชาชนในหมู่บ้านมีถนนใช้สำหรับใช้ในการคมนาคมได้อย่างสะดวก รวดเร็วและปลอดภัย	ก่อสร้างถนน คสล.เส้นหลังโรงเรียนบ้านพระเสาร์ ถึงแยกทางไปศูนย์พัฒนาเด็กเล็ก ขนาดผิวจราจร กว้าง ๕ เมตร หนา ๐.๑๕ เมตร ยาว ๒๒๐ เมตร ดำเนินการปีละ ๓๕ เมตร พิกัด E = ๔๐๙๓๒๙ พิกัด N = ๑๗๒๑๘๙๓	๑๐๐,๐๐๐	๑๐๐,๐๐๐	-	-	-	จำนวนระยะทางการก่อสร้าง	ประชาชนมีเส้นทางการคมนาคมที่สะดวก รวดเร็วและปลอดภัยมากขึ้น	กองช่าง
๕๙	ก่อสร้างถนน คสล. หมู่ที่ ๘ จากจุดก่อสร้างเดิม-ทางเข้าวัดป่าหนองบัวแดง	เพื่อให้มีเส้นทางสัญจรไปมาได้สะดวกและปลอดภัย	ก่อสร้างถนนคสล. เส้นทางจากจุดก่อสร้างเดิม-ทางเข้าวัดป่าหนองบัวแดงพิกัดE=๔๐๙๕๕๔ N=๑๗๒๑๘๘๒ ขนาดผิวจราจร กว้าง ๕ เมตร ยาว ๓๕ เมตร หนา ๐.๑๕ เมตร หรือรวมมีพื้นที่ดำเนินการไม่น้อยกว่า ๑๗๕ ตารางเมตร พร้อมป้ายโครงการ ๑ แห่ง ตามแบบอบต.พระเสาร์กำหนด	-	๑๐๕,๐๐๐	-	-	-	ระยะทางที่ดำเนินการ	ประชาชนมีถนนใช้สัญจรไปมาสะดวกและปลอดภัย	กองช่าง

ที่	โครงการ	วัตถุประสงค์	เป้าหมาย (ผลผลิตของโครงการ)	งบประมาณ					ตัวชี้วัด (KPI)	ผลที่คาดว่าจะได้รับ	หน่วยงาน รับผิดชอบหลัก
				๒๕๖๑ (บาท)	๒๕๖๒ (บาท)	๒๕๖๓ (บาท)	๒๕๖๔ (บาท)	๒๕๖๕ (บาท)			
๖๐	ก่อสร้างถนน คสล. ภายในหมู่บ้าน หมู่ที่ ๘ สายทางจากหน้าศูนย์พัฒนาเด็กเล็ก ถึงทางเข้าวัดป่าหนองบัวแดง	เพื่อให้ประชาชนในหมู่บ้านมีถนนใช้สำหรับใช้ในการคมนาคมได้อย่างสะดวก รวดเร็วและปลอดภัย	ก่อสร้างถนนคสล.สายทางจากศูนย์พัฒนาเด็กเล็กต่อจากถนนคสล. ปี ๒๕๖๑ ถึงทางเข้าวัดป่าหนองบัวแดง พิกัด E=๔๐๙๕๒๙ N=๑๗๒๑๗๙๖ ขนาดผิวจราจร กว้าง ๕ เมตร ยาว ๔๐ เมตร หนา ๐.๑๕ เมตร พร้อมลงลูกรังไหล่ทาง ๒ ข้างๆละ ๐.๕๐ เมตร หรือมีพื้นที่ดำเนินการไม่น้อยกว่า ๒๐๐ ตารางเมตร (ตามแบบ อบต.กำหนด)	-	๑๒๐,๐๐๐	-	-	-	ระยะทางที่ดำเนินการ	ประชาชนมีเส้นทางการคมนาคมที่สะดวก รวดเร็วและปลอดภัยมากขึ้น	กองช่าง
๖๑	ก่อสร้างถนน คสล. ภายในหมู่บ้าน หมู่ที่ ๘ เส้นหลังโรงเรียนบ้านพระเสาร์ ถึงแยกทางไปศูนย์พัฒนาเด็กเล็ก	เพื่อให้ประชาชนในหมู่บ้านมีถนนใช้สำหรับใช้ในการคมนาคมได้อย่างสะดวก รวดเร็วและปลอดภัย	ก่อสร้างถนนคสล.เส้นหลังโรงเรียนบ้านพระเสาร์ ถึงแยกทางไปศูนย์พัฒนาเด็กเล็ก พิกัด E=๔๐๙๕๑๕ N=๑๗๒๑๘๑๒ขนาดผิวจราจร กว้าง ๕ เมตร ยาว ๒๙ เมตร หนา ๐.๑๕ เมตร พร้อมลงลูกรังไหล่ทาง ๒ ข้างๆละ ๐.๕๐ เมตร หรือมีพื้นที่ดำเนินการไม่น้อยกว่า ๑๔๕ ตารางเมตร (ตามแบบ อบต.กำหนด)	-	๘๗,๐๐๐	-	-	-	ระยะทางที่ดำเนินการ	ประชาชนมีเส้นทางการคมนาคมที่สะดวก รวดเร็วและปลอดภัยมากขึ้น	กองช่าง

ที่	โครงการ	วัตถุประสงค์	เป้าหมาย (ผลผลิตของโครงการ)	งบประมาณ					ตัวชี้วัด (KPI)	ผลที่คาดว่าจะได้รับ	หน่วยงาน รับผิดชอบหลัก
				๒๕๖๑ (บาท)	๒๕๖๒ (บาท)	๒๕๖๓ (บาท)	๒๕๖๔ (บาท)	๒๕๖๕ (บาท)			
๖๒	ก่อสร้างถนน คสล. หมู่ที่ ๙ เส้นทางโรงเรียนบ้านหัวดง ไปทางทิศตะวันออก	เพื่อให้มีเส้นทางสัญจรไปมา ได้สะดวกและปลอดภัย	ก่อสร้างถนนคสล. เส้นทาง โรงเรียนบ้านหัวดง ไปทางทิศ ตะวันออก พิกัด E=๔๑๐๑๐๖ N=๑๗๑๙๖๘๖ ขนาดผิว จราจรกว้าง ๕ เมตร ยาว ๓๕ เมตร หนา ๐.๑๕ เมตร หรือ รวมมีพื้นที่ดำเนินการไม่น้อย กว่า ๑๗๕ ตารางเมตร พร้อม ป้ายโครงการ ๑ แห่ง ตาม แบบ อบต.พระเสาร์กำหนด	-	๑๐๕,๐๐๐	-	-	-	ระยะทางที่ ดำเนินการ	ประชาชนมีถนนใช้ สัญจรไปมาสะดวก และปลอดภัย	กองช่าง
๖๓	ก่อสร้างถนน คสล. หมู่ที่ ๙ เส้นทางจาก รพ.สต. ไปบ้าน ปลาบึง	เพื่อให้มีเส้นทางสัญจรไปมา ได้สะดวกและปลอดภัย	ก่อสร้างถนนคสล. เส้นทางจาก รพ.สต. ไปบ้านปลาบึง พิกัด E=๔๑๐๙๒๙ N=๑๗๑๙๖๗๑ ขนาดผิวจราจรกว้าง ๔ เมตร ยาว ๘๐.๖๐ เมตร หนา ๐.๑๕ เมตร หรือรวมมีพื้นที่ ดำเนินการไม่น้อยกว่า ๓๒๒.๔๐ ตารางเมตร พร้อม ป้ายโครงการ ๑ แห่ง ตามแบบ อบต.พระเสาร์กำหนด	-	๑๙๓,๔๐๐	-	-	-	ระยะทางที่ ดำเนินการ	ประชาชนมีถนนใช้ สัญจรไปมาสะดวก และปลอดภัย	กองช่าง
๖๔	ก่อสร้างถนน คสล. หมู่ที่ ๙ เส้นทางจากถนนลาดยาง ไปทาง หนองม่วง	เพื่อให้มีเส้นทางสัญจรไปมา ได้สะดวกและปลอดภัย	ก่อสร้างถนนคสล. เส้นทางจาก ถนนลาดยาง ไปทางหนอง ม่วง พิกัด E=๔๐๙๕๓๔ N = ๑๗๑๙๙๐๖ ขนาดผิวจราจร กว้าง ๔ เมตร ยาว ๘๔ เมตร หนา ๐.๑๕ เมตร หรือ รวมมีพื้นที่ดำเนินการไม่น้อย กว่า ๓๓๖ ตารางเมตร พร้อม ป้ายโครงการ ๑ แห่ง ตาม แบบ อบต.พระเสาร์กำหนด	-	๒๐๑,๖๐๐	-	-	-	ระยะทางที่ ดำเนินการ	ประชาชนมีถนนใช้ สัญจรไปมาสะดวก และปลอดภัย	กองช่าง

ที่	โครงการ	วัตถุประสงค์	เป้าหมาย (ผลผลิตของโครงการ)	งบประมาณ					ตัวชี้วัด (KPI)	ผลที่คาดว่าจะได้รับ	หน่วยงาน รับผิดชอบหลัก
				๒๕๖๑ (บาท)	๒๕๖๒ (บาท)	๒๕๖๓ (บาท)	๒๕๖๔ (บาท)	๒๕๖๕ (บาท)			
๖๕	ก่อสร้างถนน คสล. บ้านหัวดง หมู่ที่ ๙ เส้นจากดอนปู่ตา ไปจุดเส้นทางหินคลุกทางด้านทิศตะวันออก รพ.สต.บ้านหัวดง	เพื่อให้ประชาชนมีเส้นทางใช้สัญจรไปมาได้สะดวก	ก่อสร้างถนน คสล. บ้านหัวดง หมู่ที่ ๙ เส้นจากดอนปู่ตา ไปจุดเส้นทางหินคลุกทางด้านทิศตะวันออก รพ.สต.บ้านหัวดง พิกัด E = ๔๑๐๒๘๐ N = ๑๗๑๙๘๓๒ ขนาดผิวจราจร กว้าง ๕ เมตร ยาว ๑๐๕ เมตร หนา ๐.๑๕ เมตร ลงลูกรังไหล่ทาง ๒ ข้างๆละ ๐.๕๐ เมตร พื้นที่ดำเนินการไม่น้อยกว่า ๕๒๕ ตารางเมตร พร้อมป้ายโครงการ ๑ แห่ง	๓๐๐,๐๐๐	๓๐๐,๐๐๐	-	-	-	ระยะทางที่ก่อสร้าง	ประชาชนมีเส้นทางสัญจรไปมาได้อย่างสะดวก	กองช่าง
๖๖	ก่อสร้างถนน คสล.ภายในหมู่บ้าน บ้านหัวดง หมู่ ๙	เพื่อให้ประชาชนในหมู่บ้านมีถนนใช้สำหรับใช้ในการคมนาคมได้อย่างสะดวก รวดเร็วและปลอดภัย	ก่อสร้างถนน คสล.สายบ้านนายมานิจ นพพลกรัง ถึงบ้านนายสวาท ขนาดผิวจราจร กว้าง ๕ เมตร หนา ๐.๑๕ เมตร ยาว ๗๐ เมตร พิกัด E = ๔๐๙๗๕๗ พิกัด N = ๑๗๒๐๐๒๒	๒๐๐,๐๐๐	๒๐๐,๐๐๐	๒๐๐,๐๐๐	๒๐๐,๐๐๐	๒๐๐,๐๐๐	จำนวนระยะทางการก่อสร้าง	ประชาชนมีเส้นทางคมนาคมที่สะดวก รวดเร็วและปลอดภัยมากขึ้น	กองช่าง
๖๗	ก่อสร้างถนนดินลงหินคลุกบ้านโนนยาง หมู่ที่ ๑๐ เส้นใต้วัดโนนยาง	เพื่อให้มีเส้นทางสัญจรไปมาได้สะดวก	ก่อสร้างถนนดินลงหินคลุกบ้านโนนยาง หมู่ที่ ๑๐ เส้นใต้วัดโนนยาง พิกัด E=๔๑๑๒๔๙ N = ๑๗๒๑๑๓๑ ลงดินถม กว้าง ๔ เมตร ยาว ๑๐๔ เมตร หนาเฉลี่ย ๑ เมตร ปริมาตรดินถม ๓๖๔ ลบ.ม. ลงหินคลุกกว้าง ๓ เมตร ยาว ๑๐๔ เมตร หนาเฉลี่ย ๐.๑๐ เมตร วางท่อคสล. ๐.๘๐ x ๑.๐๐ เมตร จำนวน ๑๒ ท่อน วางท่อ คสล. ๐.๖๐ x ๑.๐๐ จำนวน ๖ ท่อน	๗๒,๐๐๐	๗๒,๐๐๐	-	-	-	ระยะทางที่ก่อสร้าง	ประชาชนมีเส้นทางในการสัญจรไปมาได้อย่างสะดวก	กองช่าง

ที่	โครงการ	วัตถุประสงค์	เป้าหมาย (ผลผลิตของโครงการ)	งบประมาณ					ตัวชี้วัด (KPI)	ผลที่คาดว่าจะได้รับ	หน่วยงาน รับผิดชอบหลัก
				๒๕๖๑ (บาท)	๒๕๖๒ (บาท)	๒๕๖๓ (บาท)	๒๕๖๔ (บาท)	๒๕๖๕ (บาท)			
๖๘	ก่อสร้างถนน คสล. หมู่ที่ ๑๐ เส้นจากดอนพยอม ไปวัด ทุ่งโพธิ์ทอง	เพื่อให้มีเส้นทางสัญจรไปมา ได้สะดวกและปลอดภัย	ก่อสร้างถนนคสล. เส้นจาก ดอนพยอม ไปวัดทุ่งโพธิ์ทอง พิกัด E=๔๑๑๓๔๙ N = ๑๗๒๐๘๖๑ ขนาดผิวจราจร กว้าง ๕ เมตร ยาว ๖๖ เมตร หนา ๐.๑๕ เมตร หรือรวมมี พื้นที่ดำเนินการไม่น้อยกว่า ๓๓๐ ตารางเมตร พร้อมป้าย โครงการ ๑ แห่ง ตามแบบ อบต.พระเสาร์กำหนด	-	๑๘๘,๐๐๐	-	-	-	ระยะทางที่ ดำเนินการ	ประชาชนมีถนนใช้ สัญจรไปมาสะดวก และปลอดภัย	กองช่าง
๖๙	ก่อสร้างถนน คสล.บ้าน โนนยาง หมู่ ๑๐ ช่วงบ้าน พ่อนาค ศรีบุญเรือง-แม่ภาณี โสระมรรค	เพื่อแก้ไขปัญหาหน้าท่วมขัง ถนน	ก่อสร้างถนน คสล.บ้าน โนนยาง หมู่ ๑๐ ช่วงบ้าน พ่อนาค ศรีบุญเรือง-แม่ภาณี โสระมรรค ค่าพิกัด E=๔๑๑๑๔๙ N=๑๗๒๑๒๙๔ ขนาดผิวจราจรกว้าง ๕ เมตร ยาว ๒๔.๕๐ เมตร หนา ๐.๑๕ เมตร ลงลูกรังไหลทาง ๒ ข้างๆ ละ ๐.๕๐ เมตร พื้นที่ ดำเนินการไม่น้อยกว่า ๑๒๒.๕๐ ตารางเมตร พร้อม วางท่อ คสล.ขนาด ๐.๓๐ x ๑.๐๐ เมตร จำนวน ๕ ท่อน	-	๗๕,๐๐๐	-	-	-	น้ำไม่ท่วมขังถนน ในหมู่บ้าน	การสัญจรไปมาสะดวก น้ำไม่ท่วมขังถนน	กองช่าง

ที่	โครงการ	วัตถุประสงค์	เป้าหมาย (ผลผลิตของโครงการ)	งบประมาณ					ตัวชี้วัด (KPI)	ผลที่คาดว่าจะได้รับ	หน่วยงาน รับผิดชอบหลัก
				๒๕๖๑ (บาท)	๒๕๖๒ (บาท)	๒๕๖๓ (บาท)	๒๕๖๔ (บาท)	๒๕๖๕ (บาท)			
๗๐	ก่อสร้างถนน คสล. หมู่ที่ ๑๐ เส้นทางจากนาพ้อจันทา ประสานทอง - นานายเจริญ บุญจันทร์	เพื่อให้มีเส้นทางสัญจรไปมา ได้สะดวกและปลอดภัย	ก่อสร้างถนนคสล. เส้นทางจาก นาพ้อจันทา ประสานทอง - นา นายเจริญ บุญจันทร์ พิกัด E=๔๑๐๘๘๖ N=๑๗๒๑๔๗๓ ขนาดผิวจราจรกว้าง ๔ เมตร ยาว ๘๓ เมตร หนา ๐.๑๕ เมตร หรือรวมมีพื้นที่ ดำเนินการไม่น้อยกว่า ๓๓๒ ตารางเมตร พร้อมป้าย โครงการ ๑ แห่ง ตามแบบ อบต.พระเสาร์กำหนด	-	๑๙๙,๒๐๐	-	-	-	ระยะทางที่ ดำเนินการ	ประชาชนมีถนนใช้ สัญจรไปมาสะดวก และปลอดภัย	กองช่าง
๗๑	ก่อสร้างถนน คสล.บ้าน โนนยาง หมู่ ๑๐ ช่วงบ้าน พ่อนาค ศรีบุญเรือง- แม่ภาณี โสระมรรค	เพื่อแก้ไขปัญหาน้ำท่วมขัง ถนน	ก่อสร้างถนน คสล.บ้านโนน ยาง หมู่ ๑๐ ช่วงบ้านพ่อนาค ศรีบุญเรือง-แม่ภาณี โสระ มรรค ค่าพิกัด E = ๔๑๑๑๔๙ N = ๑๗๒๑๒๙๔ ขนาดผิว จราจรกว้าง ๕ เมตร ยาว ๒๕ เมตร หนา ๐.๑๕ เมตร ลง ลูกรังใหญ่ทาง ๒ ข้างๆละ ๐.๕๐ เมตร พื้นที่ดำเนินการไม่ น้อยกว่า ๑๒๕ ตารางเมตร	๗๕,๐๐๐	-	-	-	-	น้ำไม่ท่วมขังถนน ในหมู่บ้าน	การสัญจรไปมาสะดวก น้ำไม่ท่วมขังถนน	กองช่าง
๗๒	ก่อสร้างรางระบายน้ำพร้อม ฝาปิด คสล. หมู่ที่ ๑ จากบ้าน นางบิ่ง กุมภวา-บ้านนายอรุณ โมลา	เพื่อแก้ไขปัญหาน้ำท่วมขัง ในหมู่บ้าน	ก่อสร้างรางระบายน้ำพร้อม ฝาปิด คสล. หมู่ที่ ๑ จากบ้าน นางบิ่ง กุมภวา-บ้านนายอรุณ โมลา พิกัด E= ๔๐๘๙๘๑ N= ๑๗๒๑๔๓๓ ขนาดกว้าง ๐.๕๙ เมตร ยาว ๑๗๔.๕ เมตร ลึก ๐.๕๗ เมตร พร้อม ป้ายโครงการ ๑ แห่ง ตาม แบบ อบต.พระเสาร์กำหนด	-	๒๙๐,๘๐๐	-	-	-	ระยะทางที่ ดำเนินการ	น้ำระบายได้ดี ไม่เกิด การท่วมขัง	กองช่าง

ที่	โครงการ	วัตถุประสงค์	เป้าหมาย (ผลผลิตของโครงการ)	งบประมาณ					ตัวชี้วัด (KPI)	ผลที่คาดว่าจะได้รับ	หน่วยงาน รับผิดชอบหลัก
				๒๕๖๑ (บาท)	๒๕๖๒ (บาท)	๒๕๖๓ (บาท)	๒๕๖๔ (บาท)	๒๕๖๕ (บาท)			
๗๓	ก่อสร้างวางระบายน้ำพร้อม ฝापิด คสล. หมู่ที่ ๑ จากสวน นายสมปอง ผันผาย -บ้าน นายหนูเตรียม สุขไสยา	เพื่อแก้ไขปัญหาน้ำท่วมขัง ในหมู่บ้าน	ก่อสร้างวางระบายน้ำพร้อม ฝापิด คสล. หมู่ที่ ๑ จากสวน นายสมปอง ผันผาย -บ้านนาย หนูเตรียม สุขไสยา พิกัด E=๔๐๘๖๗๑N=๑๗๒๒๐๖๔ ขนาดกว้าง ๐.๕๙ เมตร ยาว ๑๐๗ เมตร ลึก ๐.๕๗ เมตร พร้อมป้ายโครงการ ๑ แห่ง ตามแบบ อบต.พระเสาร์ กำหนด	-	๑๗๘,๐๐๐	-	-	-	ระยะทางที่ ดำเนินการ	น้ำระบายได้ดี ไม่เกิด การท่วมขัง	กองช่าง
๗๔	ก่อสร้างวางระบายน้ำพร้อม ฝापิด คสล. หมู่ที่ ๑ ต่อจาก วางระบายน้ำ ปี ๒๕๖๐ ไป บ้านชาทราย	เพื่อแก้ไขปัญหาน้ำท่วมขัง ในหมู่บ้าน	ก่อสร้างวางระบายน้ำพร้อม ฝापิด คสล. หมู่ที่ ๑ ต่อจาก วางระบายน้ำ ปี ๒๕๖๐ ไปบ้าน ชาทราย พิกัด E=๔๐๘๕๕๙ N= ๑๗๒๑๙๙๗ ขนาดกว้าง ๐.๕๙ เมตร ยาว ๑๘ เมตร ลึก ๐.๕๗ เมตร ตามแบบ อบต.พระเสาร์กำหนด	-	๓๑,๒๐๐	-	-	-	ระยะทางที่ ดำเนินการ	น้ำระบายได้ดี ไม่เกิด การท่วมขัง	กองช่าง
๗๕	ก่อสร้างวางระบายน้ำ คสล. บ้านพระเสาร์ หมู่ ๑	เพื่อให้มีระบบระบายน้ำ ภายในหมู่บ้านและแก้ไข ปัญหาน้ำท่วมขัง	ก่อสร้างวางระบายน้ำ คสล. หน้าบ้านนายเนียม ถึงทาง ออกไปบ้านชาทราย หมู่ ๑ กว้าง ๐.๕๙ เมตร ลึก ๐.๕๗ เมตร ยาว ๖๐ เมตร	๑๐๐,๐๐๐	๑๐๐,๐๐๐	-	-	-	ระยะทางก่อสร้าง วางระบายน้ำ	แก้ปัญหาการเกิดน้ำ ท่วมขังถนนภายใน หมู่บ้าน	กองช่าง
๗๖	ก่อสร้างวางระบายน้ำ บ้าน โนนยาง หมู่ ๓ จากบ้านนาย พรชัย ถึง นายวิรัตน์ โสระมรรค	เพื่อให้มีระบบระบายน้ำ ภายในหมู่บ้านและแก้ไข ปัญหาน้ำท่วมขัง	ก่อสร้างวางระบายน้ำจาก บ้านนายพรชัย ถึง นายวิรัตน์ โสระมรรค กว้าง ๐.๕๙ เมตร ลึก ๐.๕๗ เมตร ยาว ๑๖๐ เมตร พิกัด E = ๔๑๑๕๑๓ พิกัด N = ๑๗๒๑๒๗๒	๓๐๐,๐๐๐	๓๐๐,๐๐๐	-	-	-	ระยะทางก่อสร้าง วางระบายน้ำ	ลดการเกิดปัญหาน้ำ ท่วมขังถนนภายใน หมู่บ้าน	กองช่าง

ที่	โครงการ	วัตถุประสงค์	เป้าหมาย (ผลผลิตของโครงการ)	งบประมาณ					ตัวชี้วัด (KPI)	ผลที่คาดว่าจะได้รับ	หน่วยงาน รับผิดชอบหลัก
				๒๕๖๑ (บาท)	๒๕๖๒ (บาท)	๒๕๖๓ (บาท)	๒๕๖๔ (บาท)	๒๕๖๕ (บาท)			
๗๗	ก่อสร้างรางระบายน้ำพร้อมฝาบด คสล. หมู่ที่ ๓ จากสี่แยกนางสาวอ้อยใจ โสภมิตร-แยกนางบุญเรือน วงษ์กันยา	เพื่อแก้ไขปัญหาน้ำท่วมขังในหมู่บ้าน	ก่อสร้างรางระบายน้ำพร้อมฝาบด คสล. หมู่ที่ ๓ จากสี่แยกนางสาวอ้อยใจ โสภมิตร-แยกนางบุญเรือน วงษ์กันยา พิกัด E=๔๑๑๓๕๖ N=๑๗๒๑๓๒๗ ขนาดกว้าง ๐.๕๙ เมตร ยาว ๖๒ เมตร ลึก ๐.๕๗ เมตร พร้อมป้ายโครงการ ๑ แห่ง ตามแบบ อบต.พระเสาร์กำหนด	-	๑๐๓,๘๐๐	-	-	-	ระยะทางที่ดำเนินการ	น้ำระบายได้ดี ไม่เกิดการท่วมขัง	กองช่าง
๗๘	ก่อสร้างรางระบายน้ำ บ้านโนนยาง หมู่ ๓ จากบ้านนายจรเดชถึงบ้านนางทอน ทนดี	เพื่อให้มีระบบระบายน้ำภายในหมู่บ้านและแก้ไขปัญหาน้ำท่วมขัง	ก่อสร้างรางระบายน้ำจากบ้านนายจรเดชถึงบ้านนางทอน ทนดี กว้าง ๐.๕๙ เมตร ลึก ๐.๕๗ เมตร ยาว ๖๐ เมตร พิกัด E = ๔๑๑๓๓๖ พิกัด N = ๑๗๒๑๒๓๒	๑๐๐,๐๐๐	๑๐๐,๐๐๐	๑๐๐,๐๐๐	๑๐๐,๐๐๐	๑๐๐,๐๐๐	ระยะทางก่อสร้างรางระบายน้ำ	ลดการเกิดปัญหาน้ำท่วมขังถนนภายในหมู่บ้าน	กองช่าง
๗๙	ก่อสร้างรางระบายน้ำ บ้านโนนยาง หมู่ ๓ จากบ้านนางบัวซอน ถึงศูนย์พัฒนาเด็กเล็ก	เพื่อให้มีระบบระบายน้ำภายในหมู่บ้านและแก้ไขปัญหาน้ำท่วมขัง	ก่อสร้างรางระบายน้ำจากบ้านนางบัวซอน ถึงศูนย์พัฒนาเด็กเล็ก กว้าง ๐.๕๙ เมตร ลึก ๐.๕๗ เมตร ยาว ๖๐ เมตร พิกัด E=๔๑๑๓๔๔ พิกัด N=๑๗๒๑๒๖๗	๑๐๐,๐๐๐	๑๐๐,๐๐๐	๑๐๐,๐๐๐	๑๐๐,๐๐๐	๑๐๐,๐๐๐	ระยะทางก่อสร้างรางระบายน้ำ	ลดการเกิดปัญหาน้ำท่วมขังถนนภายในหมู่บ้าน	กองช่าง
๘๐	ก่อสร้างรางระบายน้ำบ้านโนนยาง หมู่ ๓ จากบ้านนายภา ถึงนายพรชัย พวงพันธ์	เพื่อแก้ไขปัญหาน้ำท่วมขังในหมู่บ้าน	ก่อสร้างรางระบายน้ำ บ้านโนนยาง หมู่ ๓ จากบ้านนายภา ถึงบ้านนายพรชัย พวงพันธ์ พิกัด E=๔๑๑๔๕๖ N = ๑๗๒๑๒๙๓ ขนาดกว้าง ๐.๕๙ เมตร ยาว ๑๐๒ เมตร หนา ๐.๑๕ เมตร พร้อมป้ายโครงการ ๑ แห่ง	๑๗๐,๐๐๐	๑๗๐,๐๐๐	-	-	-	น้ำไม่ท่วมขังถนนในหมู่บ้าน	น้ำระบายได้ดี ไม่เกิดการท่วมขัง	กองช่าง

ที่	โครงการ	วัตถุประสงค์	เป้าหมาย (ผลผลิตของโครงการ)	งบประมาณ					ตัวชี้วัด (KPI)	ผลที่คาดว่าจะได้รับ	หน่วยงาน รับผิดชอบหลัก
				๒๕๖๑ (บาท)	๒๕๖๒ (บาท)	๒๕๖๓ (บาท)	๒๕๖๔ (บาท)	๒๕๖๕ (บาท)			
๘๑	ก่อสร้างวางระบายน้ำบ้าน โนนยาง หมู่ที่ ๓ จากบ้าน นางแฝง กันหารรรค ถึง แยก ดอนปู่ตา	เพื่อแก้ไขปัญหาน้ำท่วมขังใน หมู่บ้าน	ก่อสร้างวางระบายน้ำ จากบ้านนางแฝง กันหารรรค - แยกดอนปู่ตา พิกัด E = ๔๑๑๓๗๘ N = ๑๗๒๑๔๑๓ ขนาดกว้าง ๐.๕๙ เมตร ยาว ๗๘.๐๐ เมตร หนา ๐.๑๕ เมตร พร้อมป้ายโครงการ ๑ แห่ง	๑๓๐,๐๐๐	๑๓๐,๐๐๐	-	-	-	น้ำไม่ท่วมขังถนน ในหมู่บ้าน	น้ำระบายได้ดี ไม่เกิด การท่วมขัง	กองช่าง
๘๒	ก่อสร้างวางระบายน้ำพร้อม ฝापิด คสล. หมู่ที่ ๔ เส้น กลางหมู่บ้าน จากบ้านผู้ใหญ่ เปลี่ยน สุวรรณวงศ์ ไปทาง ทิศเหนือ	เพื่อแก้ไขปัญหาน้ำท่วมขัง ในหมู่บ้าน	ก่อสร้างวางระบายน้ำพร้อม ฝापิด คสล. หมู่ที่ ๑ เส้น กลางหมู่บ้าน จากบ้านผู้ใหญ่ เปลี่ยน สุวรรณวงศ์ ไปทาง ทิศเหนือ พิกัด E=๔๐๗๐๓๖ N = ๑๗๒๒๓๔๐ ขนาดกว้าง ๐.๕๙ เมตร ยาว ๗๙ เมตร ลึก ๐.๕๗ เมตร พร้อมป้าย โครงการ ๑ แห่ง ตามแบบ อบต.พระเสาร์กำหนด	-	๑๓๑,๖๐๐	-	-	-	ระยะทางที่ ดำเนินการ	น้ำระบายได้ดี ไม่เกิด การท่วมขัง	กองช่าง
๘๓	ก่อสร้างวางระบายน้ำบ้าน ชาทรายหมู่ ๔ จากบ้าน ผู้ใหญ่บ้านถึงบ้านพ่อนาค	เพื่อให้มีระบบระบายน้ำ ภายในหมู่บ้านและแก้ไข ปัญหาน้ำท่วมขัง	ก่อสร้างวางระบายน้ำจาก บ้านผู้ใหญ่บ้านถึงบ้าน พอ นาค หมู่ ๔ กว้าง ๐.๕๙ เมตร ลึก ๐.๕๗ เมตร ยาว ๖๐ เมตร พิกัด E = ๔๐๗๐๓๐ พิกัด N = ๑๗๒๒๓๓๕	๒๐๐,๐๐๐	๒๐๐,๐๐๐	-	-	-	ระยะทางก่อสร้าง วางระบายน้ำ	ลดการเกิดปัญหาน้ำ ท่วมขังถนนภายใน หมู่บ้าน	กองช่าง
๘๔	ก่อสร้างวางระบายน้ำ บ้าน ชาทรายหมู่ ๔ จากบ้านนาย อ่อนสา ถึงหน้าวัด	เพื่อให้มีระบบระบายน้ำ ภายในหมู่บ้านและแก้ไข ปัญหาน้ำท่วมขัง	ก่อสร้างวางระบายน้ำจาก บ้านนายอ่อนสา ถึงหน้าวัด กว้าง ๐.๕๙ เมตร ลึก ๐.๕๗ เมตร ยาว ๑๐๐ เมตร พิกัด E = ๔๐๖๙๔๔ พิกัด N = ๑๗๒๒๓๖๖	๑๐๐,๐๐๐	๑๐๐,๐๐๐	-	-	-	ระยะทางก่อสร้าง วางระบายน้ำ	ลดการเกิดปัญหาน้ำ ท่วมขังถนนภายใน หมู่บ้าน	กองช่าง

ที่	โครงการ	วัตถุประสงค์	เป้าหมาย (ผลผลิตของโครงการ)	งบประมาณ					ตัวชี้วัด (KPI)	ผลที่คาดว่าจะได้รับ	หน่วยงาน รับผิดชอบหลัก
				๒๕๖๑ (บาท)	๒๕๖๒ (บาท)	๒๕๖๓ (บาท)	๒๕๖๔ (บาท)	๒๕๖๕ (บาท)			
๘๕	ก่อสร้างวางระบายน้ำบ้าน ชาทราย หมู่ที่ ๔ ช่างบ้าน นายเตียง - ลงไปทุ่งนา	เพื่อแก้ไขปัญหาน้ำท่วมขัง ในหมู่บ้าน	ก่อสร้างวางระบายน้ำจากช่วง บ้านนายเตียง-นางทองใบ พิกัด E= ๔๐๖๗๒๗ N = ๑๗๒๒๓๕๖ ขนาดกว้าง ๐.๕๙ เมตร ยาว ๕๐ เมตร หนา ๐.๑๕ เมตร	๘๓,๕๐๐	๘๓,๕๐๐	-	-	-	น้ำไม่ท่วมขังถนน ในหมู่บ้าน	น้ำระบายได้ดี ไม่เกิด การท่วมขัง	กองช่าง
๘๖	ก่อสร้างวางระบายน้ำพร้อม ฝาบปิด คสล. หมู่ที่ ๘ ช่างบ้าน นางวารี ปูพระบุญ-สามแยก บ้านนายสุทธิชัย ศรีสง่า	เพื่อแก้ไขปัญหาน้ำท่วมขัง ในหมู่บ้าน	ก่อสร้างวางระบายน้ำพร้อม ฝาบปิด คสล. หมู่ที่ ๘ ช่างบ้าน นางวารี ปูพระบุญ-สามแยก บ้านนายสุทธิชัย ศรีสง่า พิกัด E=๔๐๘๗๑๘ N=๑๗๒๒๑๔๘ ขนาดกว้าง ๐.๕๙ เมตร ยาว ๙๗.๕๐ เมตร ลึก ๐.๕๗ เมตร พร้อมป้ายโครงการ ๑ แห่ง ตามแบบ อบต.พระเสาร์ กำหนด	-	๑๖๒,๕๐๐	-	-	-	ระยะทางที่ ดำเนินการ	น้ำระบายได้ดี ไม่เกิด การท่วมขัง	กองช่าง
๘๗	ก่อสร้างวางระบายน้ำพร้อม ฝาบปิด คสล. หมู่ที่ ๑๐ ช่างแยก แม่สุพิช สารอาสิงห์-บ้านแม่ บุญซื่อน มูลลิสาร	เพื่อแก้ไขปัญหาน้ำท่วมขังใน หมู่บ้าน	ก่อสร้างวางระบายน้ำพร้อม ฝาบปิด คสล.หมู่ที่ ๑๐ ช่างแยก แม่สุพิช สารอาสิงห์-บ้านแม่ บุญซื่อน มูลลิสาร พิกัด E= ๔๑๑๑๖๐ N= ๑๗๒๑๒๙๓ ขนาดกว้าง ๐.๕๙ เมตร ยาว ๖๒ เมตร ลึก ๐.๕๗ เมตร พร้อมป้ายโครงการ ๑ แห่ง ตามแบบ อบต.พระเสาร์ กำหนด	-	๑๐๒,๘๐๐	-	-	-	ระยะทางที่ ดำเนินการ	น้ำระบายได้ดี ไม่เกิด การท่วมขัง	กองช่าง

ที่	โครงการ	วัตถุประสงค์	เป้าหมาย (ผลผลิตของโครงการ)	งบประมาณ					ตัวชี้วัด (KPI)	ผลที่คาดว่าจะได้รับ	หน่วยงาน รับผิดชอบหลัก
				๒๕๖๑ (บาท)	๒๕๖๒ (บาท)	๒๕๖๓ (บาท)	๒๕๖๔ (บาท)	๒๕๖๕ (บาท)			
๘๘	ก่อสร้างรางระบายน้ำ บ้านโนนยาง หมู่ ๑๐ จากบ้านนางบุญโฮม แสนโคตร ถึงแยกบ้านนางถาวร สายรัตน์	เพื่อให้มีระบบระบายน้ำภายในหมู่บ้านและแก้ไขปัญหาน้ำท่วมขัง	ก่อสร้างรางระบายน้ำในหมู่บ้าน จากบ้านนางบุญโฮม แสนโคตร ถึงแยกบ้านนางถาวร สายรัตน์ กว้าง ๐.๕๙ เมตร ลึก ๐.๕๗ เมตร ยาว ๖๐ เมตร พิกัด E = ๔๑๑๑๘๗ พิกัด N = ๑๗๒๑๓๔๔	๑๐๐,๐๐๐	๑๐๐,๐๐๐	-	-	-	ระยะทางก่อสร้าง รางระบายน้ำ	ลดการเกิดปัญหาน้ำท่วมขังถนนภายในหมู่บ้าน	กองช่าง
๘๙	ก่อสร้างรางระบายน้ำ บ้านโนนยาง หมู่ ๑๐ ช่วงบ้านพ่อสวัสดิ์ ถึงดอนปู่ตา	เพื่อให้มีระบบระบายน้ำภายในหมู่บ้านและแก้ไขปัญหาน้ำท่วมขัง	ก่อสร้างรางระบายน้ำในหมู่บ้านช่วงบ้านพ่อสวัสดิ์ ถึงดอนปู่ตา หมู่ ๑๐ กว้าง ๐.๕๙ เมตร ลึก ๐.๕๗ เมตร ยาว ๖๐ เมตร พิกัด E = ๔๑๑๒๗๐ พิกัด N = ๑๗๒๑๓๘๙	๑๐๐,๐๐๐	๑๐๐,๐๐๐	-	-	-	ระยะทางก่อสร้าง รางระบายน้ำ	ลดการเกิดปัญหาน้ำท่วมขังถนนภายในหมู่บ้าน	กองช่าง
๙๐	ก่อสร้างรางระบายน้ำ บ้านโนนยาง หมู่ ๑๐ แม่วิจิตร ถึงบ้านพ่อพินิจ	เพื่อให้มีระบบระบายน้ำภายในหมู่บ้านและแก้ไขปัญหาน้ำท่วมขัง	ก่อสร้างรางระบายน้ำจาก บ้านแม่วิจิตร ถึงบ้านพ่อพินิจ หมู่ ๑๐ กว้าง ๐.๕๙ เมตร ลึก ๐.๕๗ เมตร ยาว ๖๐ เมตร พิกัด E = ๔๑๑๑๘๕ พิกัด N = ๑๗๒๑๓๘๔	๑๐๐,๐๐๐	๑๐๐,๐๐๐	๑๐๐,๐๐๐	๑๐๐,๐๐๐	๑๐๐,๐๐๐	ระยะทางก่อสร้าง รางระบายน้ำ	ลดการเกิดปัญหาน้ำท่วมขังถนนภายในหมู่บ้าน	กองช่าง
๙๑	โครงการก่อสร้างรางระบายน้ำบ้านโนนยาง หมู่ที่ ๑๐ ช่วงบ้านนางเปลี่ยน ปู่พะบุญ-บ้านนายทองคำ ปู่พะบุญ	เพื่อแก้ไขน้ำท่วมขังในหมู่บ้าน	ก่อสร้างรางระบายน้ำในหมู่บ้านโนนยาง หมู่ที่ ๑๐ ช่วงบ้านนางเปลี่ยน ปู่พะบุญ-บ้านนายทองคำ ปู่พะบุญ ค่าพิกัด E = ๔๑๑๐๘๕ N = ๑๗๒๑๔๑๘ ขนาดกว้าง ๐.๕๙ เมตร ยาว ๙๑ เมตร หนา ๐.๑๕ เมตร	๑๕๓,๐๐๐	๑๕๓,๐๐๐	-	-	-	น้ำไม่ท่วมขังถนน ในหมู่บ้าน	น้ำระบายได้ดี ไม่เกิดการท่วมขัง	กองช่าง

ที่	โครงการ	วัตถุประสงค์	เป้าหมาย (ผลผลิตของโครงการ)	งบประมาณ					ตัวชี้วัด (KPI)	ผลที่คาดว่าจะได้รับ	หน่วยงาน รับผิดชอบหลัก
				๒๕๖๑ (บาท)	๒๕๖๒ (บาท)	๒๕๖๓ (บาท)	๒๕๖๔ (บาท)	๒๕๖๕ (บาท)			
๙๒	โครงการจัดทำระบบผังเมืองรวมของตำบลพระเสائر	เพื่อให้เกิดการจัดระบบผังเมืองที่ดีในพื้นที่ตำบลพระเสائر	จัดทำระบบผังเมืองรวมของตำบลพระเสائر	๑๐๐,๐๐๐	๑๐๐,๐๐๐	๑๐๐,๐๐๐	๑๐๐,๐๐๐	๑๐๐,๐๐๐	มีระบบผังเมืองที่มีประสิทธิภาพ	เกิดการ จัดระบบผังเมือง ที่ดีในพื้นที่ตำบลพระเสائر	กองช่าง
๙๓	โครงการสำรวจเขตถนนในพื้นที่ตำบลพระเสائر	เพื่อให้รู้พื้นที่ถนนในเขตตำบลพระเสائر	สำรวจเขตถนนในพื้นที่ตำบลพระเสائر ปีละ ๑ ครั้ง	-	-	๑๐๐,๐๐๐	๑๐๐,๐๐๐	๑๐๐,๐๐๐	จำนวนครั้งที่สำรวจ	ทำให้รู้แนวเขตถนนในพื้นที่ได้อย่างชัดเจน และง่ายต่อการก่อสร้างถนนในพื้นที่	กองช่าง
๙๔	จัดทำป้ายสถานที่ต่าง ๆ ในเขตพื้นที่	เพื่อเป็นการประชาสัมพันธ์สถานที่ต่างๆ ในพื้นที่ให้ประชาชนได้รับทราบ	จัดทำป้ายสถานที่ต่าง ๆ ในเขตพื้นที่	๑๐๐,๐๐๐	๕๐,๐๐๐	๓๐,๐๐๐	๓๐,๐๐๐	๓๐,๐๐๐	จำนวนป้ายสถานที่ต่างๆ ในเขตพื้นที่	ประชาชนและผู้ที่เกี่ยวข้องไปมา ได้รับทราบถึงสถานที่ต่างๆ และเพิ่มความสะดวกในการเดินทาง	กองช่าง
๙๕	ก่อสร้างระบบไฟฟ้าพลังงานแสงอาทิตย์สำหรับประปาหมู่บ้าน หมู่ที่ ๑	เพื่อใช้พลังงานทดแทนทำให้ประหยัดค่าใช้จ่ายประปาหมู่บ้าน	ก่อสร้างระบบไฟฟ้าพลังงานแสงอาทิตย์สำหรับประปาหมู่บ้าน หมู่ที่ ๑ จำนวน ๑ แห่ง	๓๐๐,๐๐๐	๓๐๐,๐๐๐	๓๐๐,๐๐๐	๓๐๐,๐๐๐	๓๐๐,๐๐๐	จำนวนระบบไฟฟ้าพลังงานแสงอาทิตย์	ประหยัดงบประมาณในการบริหารจัดการประปาหมู่บ้าน	กองช่าง
๙๖	จัดซื้อระบบเสียงตามสายหมู่บ้าน หมู่ที่ ๒	เพื่อให้ประชาชนได้รับทราบข้อมูลข่าวสารอย่างทั่วถึง	จัดซื้อระบบเสียงตามสายหมู่บ้าน หมู่ที่ ๒ จำนวน ๑ ชุด	๑๐๐,๐๐๐	๑๐๐,๐๐๐	-	-	-	จำนวนระบบเสียงตามสายที่จัดซื้อ	ประชาชนได้รับทราบข้อมูลข่าวสารอย่างทั่วถึง	กองช่าง
๙๗	ก่อสร้างหอประปาถังสูง หมู่ที่ ๒	เพื่อให้ประชาชนมีน้ำอุปโภคและบริโภคที่เพียงพอ	ขุดเจาะบ่อบาดาลและก่อสร้างหอประปาถังสูง หมู่ที่ ๒ พิกัด E= ๔๑๐๑๖๘ N=๑๗๒๑๓๓๖ ตามแบบประปาหมู่บ้าน จำนวน ๑ แห่ง	๓๐๐,๐๐๐	-	-	-	-	จำนวนหอถังประปาที่ก่อสร้าง	ประชาชนมีน้ำใช้ในการอุปโภคบริโภคที่เพียงพอต่อความต้องการของประชาชนในหมู่บ้าน	กองช่าง
รวม	๙๗ โครงการ			๘,๕๘๐,๐๐๐	๑๒,๗๑๘,๘๐๐	๕,๕๖๕,๐๐๐	๕,๕๖๕,๐๐๐	๕,๕๖๕,๐๐๐			

รายละเอียดโครงการพัฒนา
แผนพัฒนาท้องถิ่น (พ.ศ. ๒๕๖๑ - ๒๕๖๕)
องค์การบริหารส่วนตำบลพระเสาร์ อำเภอมหาชนะชัย จังหวัดยโสธร

ก. ยุทธศาสตร์พัฒนาจังหวัดที่ ๒. ส่งเสริมภูมิปัญญาท้องถิ่น วัฒนธรรมประเพณี และการค้า การท่องเที่ยว, ๔. อนุรักษ์ ฟื้นฟู พัฒนา ทรัพยากรธรรมชาติและสิ่งแวดล้อม

ข. ยุทธศาสตร์การพัฒนาขององค์กรปกครองส่วนท้องถิ่นในเขตจังหวัดที่ ๑. ส่งเสริมภาคการเกษตร การพัฒนาแหล่งน้ำและโครงสร้างพื้นฐานให้ได้มาตรฐาน

๑. ยุทธศาสตร์การพัฒนาโครงสร้างพื้นฐาน

๑.๔ แผนงานการเกษตร

ที่	โครงการ	วัตถุประสงค์	เป้าหมาย (ผลผลิตของโครงการ)	งบประมาณ					ตัวชี้วัด (KPI)	ผลที่คาดว่าจะได้รับ	หน่วยงาน รับผิดชอบหลัก
				๒๕๖๑ (บาท)	๒๕๖๒ (บาท)	๒๕๖๓ (บาท)	๒๕๖๔ (บาท)	๒๕๖๕ (บาท)			
๑	ขุดบ่อสาธารณะคอนกรีต	๑. เพื่อแก้ไขปัญหาภัยแล้งในพื้นที่ ๒. เพื่อให้ประชาชนมีน้ำใช้ในการเกษตรและเลี้ยงสัตว์	ขุดบ่อสาธารณะคอนกรีต จำนวน ๑ แห่ง	-	-	๕๐๐,๐๐๐	๕๐๐,๐๐๐	๕๐๐,๐๐๐	จำนวนบ่อ สาธารณะ	๑. สามารถแก้ไขปัญหาภัยแล้งในพื้นที่ได้ ๒. ประชาชนมีน้ำใช้ในการเกษตรและเลี้ยงสัตว์อย่างเพียงพอ	กองช่าง
รวม	๑ โครงการ			-	-	๕๐๐,๐๐๐	๕๐๐,๐๐๐	๕๐๐,๐๐๐			

รายละเอียดโครงการพัฒนา
แผนพัฒนาท้องถิ่น (พ.ศ. ๒๕๖๑ - ๒๕๖๕)
องค์การบริหารส่วนตำบลพระเสาร์ อำเภอมหาชนะชัย จังหวัดยโสธร

- ก. ยุทธศาสตร์พัฒนาจังหวัดที่ ๒. ส่งเสริมภูมิปัญญาท้องถิ่น วัฒนธรรมประเพณี และการค้า การท่องเที่ยว, ๔. อนุรักษ์ พัฒนา ทรัพยากรธรรมชาติและสิ่งแวดล้อม
 ข. ยุทธศาสตร์การพัฒนาขององค์การปกครองส่วนท้องถิ่นในเขตจังหวัดที่ ๑. ส่งเสริมภาคการเกษตร การพัฒนาแหล่งน้ำและโครงสร้างพื้นฐานให้ได้มาตรฐาน,
 ๒. ส่งเสริมคุณภาพชีวิต วัฒนธรรมประเพณีการค้าและการท่องเที่ยว

๑. ยุทธศาสตร์การพัฒนาโครงสร้างพื้นฐาน

๑.๕ แผนงานการพาณิชย์

ที่	โครงการ	วัตถุประสงค์	เป้าหมาย (ผลผลิตของโครงการ)	งบประมาณ					ตัวชี้วัด (KPI)	ผลที่คาดว่าจะได้รับ	หน่วยงาน รับผิดชอบหลัก
				๒๕๖๑ (บาท)	๒๕๖๒ (บาท)	๒๕๖๓ (บาท)	๒๕๖๔ (บาท)	๒๕๖๕ (บาท)			
๑	โครงการปรับปรุงซ่อมแซม ประปาบาดาล/เป่าล้างท่อ บาดาลภายในเขตตำบล พระเสาร์	เพื่อให้ประชาชนในพื้นที่ ได้มีน้ำประปาบาดาลใช้ อุปโภค-บริโภค	ปรับปรุงซ่อมแซมประปา บาดาล/เป่าล้างท่อบาดาล ภายในเขตตำบลพระเสาร์	๑๐๐,๐๐๐	๑๐๐,๐๐๐	๑๐๐,๐๐๐	๑๐๐,๐๐๐	๑๐๐,๐๐๐	จำนวนประปา บาดาลที่ได้รับการ ซ่อมแซม/เป่า ล้างท่อ	ประชาชนมีน้ำประปา บาดาลใช้อย่างเพียงพอ	กองช่าง
๒	โครงการติดตั้งถังกรอง น้ำประปาหมู่บ้าน หมู่ที่ ๕	เพื่อให้ประชาชนในพื้นที่ได้มี น้ำสะอาดใช้อุปโภค-บริโภค	ติดตั้งถังกรองน้ำประปา หมู่บ้าน หมู่ที่ ๕ จำนวน ๑ ถัง	๑๐๐,๐๐๐	๑๐๐,๐๐๐	-	-	-	จำนวนถัง น้ำประปา	ประชาชนมีน้ำสะอาด ใช้อุปโภค-บริโภค	กองช่าง
รวม	๒ โครงการ			๒๐๐,๐๐๐	๒๐๐,๐๐๐	๑๐๐,๐๐๐	๑๐๐,๐๐๐	๑๐๐,๐๐๐			

รายละเอียดโครงการพัฒนา
แผนพัฒนาท้องถิ่น (พ.ศ. ๒๕๖๑ - ๒๕๖๕)
องค์การบริหารส่วนตำบลพระเสาร์ อำเภอมหาชนะชัย จังหวัดยโสธร

ก. ยุทธศาสตร์พัฒนาจังหวัดที่ ๓. ยกระดับคุณภาพชีวิต เสริมสร้างความเข้มแข็งและความมั่นคงของครอบครัว ชุมชน และสังคม

ข. ยุทธศาสตร์การพัฒนาของ อปท. ในเขตจังหวัดที่ ๒. ส่งเสริมคุณภาพชีวิต วัฒนธรรมประเพณีการค้าและการท่องเที่ยว

๒. ยุทธศาสตร์การพัฒนา ส่งเสริมคุณภาพชีวิตและ เสริมสร้างเศรษฐกิจฐานราก

๒.๑ แผนงานการศึกษา

ที่	โครงการ	วัตถุประสงค์	เป้าหมาย (ผลผลิตของโครงการ)	งบประมาณ					ตัวชี้วัด (KPI)	ผลที่คาดว่าจะได้รับ	หน่วยงาน รับผิดชอบหลัก
				๒๕๖๑ (บาท)	๒๕๖๒ (บาท)	๒๕๖๓ (บาท)	๒๕๖๔ (บาท)	๒๕๖๕ (บาท)			
๑	สนับสนุนอาหารเสริม(นม) ศพด. และโรงเรียน สพฐ.	เพื่อให้เด็กนักเรียนได้รับอาหารเสริม(นม)ที่เพียงพอและมีสุขภาพอนามัยที่ดี	เด็กนักเรียนประถมและเด็กก่อนเกณฑ์ในพื้นที่ ทั้ง ๙ แห่ง	๗๕๐,๐๐๐	๗๕๐,๐๐๐	๗๕๐,๐๐๐	๗๕๐,๐๐๐	๗๕๐,๐๐๐	จำนวนสถานศึกษาที่ได้รับอาหารเสริม(นม) เด็กนักเรียนที่มีสุขภาพอนามัยที่ดี	กองการศึกษา ศาสนาและวัฒนธรรม	
๒	ค่าวัสดุการศึกษาแก่เด็กนักเรียนในพื้นที่	จัดซื้อ/จัดหาวัสดุสื่อการเรียนการสอนแก่เด็กนักเรียนในพื้นที่	เด็กนักเรียนในศูนย์พัฒนาเด็กเล็ก ทั้ง ๔ แห่ง	๑๐๐,๐๐๐	๑๐๐,๐๐๐	๑๐๐,๐๐๐	๑๐๐,๐๐๐	๑๐๐,๐๐๐	จำนวนศูนย์พัฒนาเด็กเล็กที่ได้รับวัสดุการศึกษา	กองการศึกษา ศาสนาและวัฒนธรรม	
๓	ค่าอาหารกลางวันศูนย์พัฒนาเด็กเล็ก	เพื่อให้เด็กเล็กได้รับอาหารที่เพียงพอและมีสุขภาพอนามัยที่ดี	เด็กนักเรียนในศูนย์พัฒนาเด็กเล็ก ทั้ง ๔ แห่ง	๕๐๐,๐๐๐	๕๐๐,๐๐๐	๕๐๐,๐๐๐	๕๐๐,๐๐๐	๕๐๐,๐๐๐	จำนวนศูนย์พัฒนาเด็กเล็กที่ได้รับอาหารกลางวัน	กองการศึกษา ศาสนาและวัฒนธรรม	
๔	โครงการปรับปรุง ซ่อมแซม ศูนย์พัฒนาเด็กเล็ก	เพื่อความปลอดภัยในการใช้อาคารสถานที่ของเด็กในศูนย์พัฒนาเด็กเล็ก	ปรับปรุงซ่อมแซมศูนย์พัฒนาเด็กเล็ก ในพื้นที่ตำบลพระเสาร์ จำนวน ๔ แห่ง	๕๐,๐๐๐	๕๐,๐๐๐	๕๐,๐๐๐	๕๐,๐๐๐	๕๐,๐๐๐	จำนวนศูนย์เด็กที่ได้รับการปรับปรุงซ่อมแซม	กองการศึกษา ศาสนาและวัฒนธรรม	
๕	โครงการจัดกิจกรรมวันเด็กแห่งชาติ	เพื่อให้เด็กได้แสดงออกและเกิดทักษะทั้งทางด้านวิชาการนันทนาการ และการเรียนรู้ในกิจกรรมต่างๆ	จัดกิจกรรมงานวันเด็กแห่งชาติและดำเนินกิจกรรมปีละ ๑ ครั้ง	๕๐,๐๐๐	๕๐,๐๐๐	๕๐,๐๐๐	๕๐,๐๐๐	๕๐,๐๐๐	จำนวนกิจกรรมที่ดำเนินการ	กองการศึกษา ศาสนาและวัฒนธรรม	

ที่	โครงการ	วัตถุประสงค์	เป้าหมาย (ผลผลิตของโครงการ)	งบประมาณ					ตัวชี้วัด (KPI)	ผลที่คาดว่าจะได้รับ	หน่วยงาน รับผิดชอบหลัก
				๒๕๖๑ (บาท)	๒๕๖๒ (บาท)	๒๕๖๓ (บาท)	๒๕๖๔ (บาท)	๒๕๖๕ (บาท)			
๖	โครงการก่อสร้างรั้วรอบศูนย์พัฒนาเด็กเล็กในเขตตำบลพระเสาร์	เพื่อความปลอดภัยของเด็กและทรัพย์สินของทางราชการในศูนย์พัฒนาเด็กเล็ก	ก่อสร้างรั้วรอบศูนย์พัฒนาเด็กเล็กในเขตตำบลพระเสาร์ จำนวน ๓ แห่ง	๔๐๐,๐๐๐	๔๐๐,๐๐๐	๔๐๐,๐๐๐	๔๐๐,๐๐๐	๔๐๐,๐๐๐	จำนวนรั้วที่ได้รับการก่อสร้าง	ศูนย์พัฒนาเด็กเล็กมีความปลอดภัยทั้งในชีวิตและทรัพย์สิน	กองช่าง
๗	โครงการจัดซื้อเครื่องเล่นกลางแจ้งศูนย์พัฒนาเด็กเล็กในเขตตำบลพระเสาร์	เพื่อให้เด็กเล็กได้มีอุปกรณ์ที่ปลอดภัยในการเสริมสร้างพัฒนาการ และเพิ่มทักษะ	จัดซื้อเครื่องเล่นกลางแจ้งให้ศูนย์พัฒนาเด็กเล็ก จำนวน ๔ แห่ง	๕๐,๐๐๐	๕๐,๐๐๐	๕๐,๐๐๐	๕๐,๐๐๐	๕๐,๐๐๐	จำนวนศูนย์เด็กที่มีเครื่องเล่นกลางแจ้ง	เด็กเล็กมีพัฒนาการสมวัยมีอุปกรณ์เด็กเล่นที่เพียงพอมีมาตรฐานและความปลอดภัย	กองการศึกษา ศาสนาและวัฒนธรรม
๘	โครงการก่อสร้างห้องน้ำในศูนย์พัฒนาเด็กเล็ก	เพื่อให้เด็กเล็กมีห้องน้ำใช้ที่ถูกสุขลักษณะ	ก่อสร้างห้องน้ำในศูนย์พัฒนาเด็กเล็ก จำนวน ๔ แห่ง	๔๐๐,๐๐๐	๔๐๐,๐๐๐	-	-	-	จำนวนห้องน้ำที่ก่อสร้าง	เด็กเล็กมีห้องน้ำใช้ที่ถูกสุขลักษณะ	กองช่าง
๙	โครงการติดตั้งมุ้งลวดในศูนย์พัฒนาเด็กเล็ก	เพื่อให้เด็กเล็กมีสถานที่แปร่งพื้นที่เหมาะสมและมีมาตรฐาน	ติดตั้งมุ้งลวดในศูนย์พัฒนาเด็กเล็ก จำนวน ๔ แห่ง	๒๐๐,๐๐๐	๒๐๐,๐๐๐	๒๐๐,๐๐๐	๒๐๐,๐๐๐	๒๐๐,๐๐๐	จำนวนศูนย์พัฒนาเด็กเล็กที่มีมุ้งลวด	เด็กเล็กปลอดภัยจากยุงลาย และศูนย์พัฒนาเด็กเล็กได้มาตรฐาน	กองช่าง
๑๐	โครงการก่อสร้างโรงอาหารศูนย์พัฒนาเด็กเล็ก	เพื่อให้เด็กเล็กได้มีโรงอาหารที่ถูกสุขลักษณะ และเหมาะสม	ก่อสร้างโรงอาหารศูนย์พัฒนาเด็กเล็กบ้านโนนยางจำนวน ๑ แห่ง	๒๐๐,๐๐๐	๒๐๐,๐๐๐	-	-	-	จำนวนโรงอาหารที่ก่อสร้าง	เด็กเล็กมีโรงอาหารที่ถูกสุขลักษณะ และเหมาะสม เป็นสัดส่วนชัดเจน	กองช่าง
๑๑	โครงการก่อสร้างศาลาที่พักผู้ปกครองศูนย์พัฒนาเด็กเล็กในพื้นที่ตำบลพระเสาร์	เพื่อให้ผู้ปกครองที่มาติดต่อราชการและส่งบุตรหลานได้มีที่พักให้บริการที่เหมาะสม	ก่อสร้างศาลาที่พักผู้ปกครองในศูนย์พัฒนาเด็กเล็ก ทั้ง ๔ แห่ง	๒๐๐,๐๐๐	๒๐๐,๐๐๐	-	-	-	จำนวนศาลาที่พักผู้ปกครอง	ผู้ปกครองและผู้ที่มาติดต่อศูนย์พัฒนาเด็กเล็กมีที่รับรองที่เหมาะสม	กองช่าง
๑๒	ค่าใช้จ่ายในการจัดการศึกษาสำหรับศูนย์พัฒนาเด็กเล็ก (ค่าหนังสือเรียน)	เพื่อสนับสนุนเป็นค่าหนังสือเรียนให้แก่เด็กในศูนย์พัฒนาเด็กเล็กได้อย่างเพียงพอต่อเด็กนักเรียน	สนับสนุนค่าหนังสือเรียนให้แก่ศูนย์พัฒนาเด็กเล็กในเขตตำบลพระเสาร์ ทั้ง ๔ แห่ง	-	๑๒,๖๐๐	๑๕,๐๐๐	๑๕,๐๐๐	๑๕,๐๐๐	จำนวนศูนย์พัฒนาเด็กเล็กที่ได้รับการสนับสนุน	ศูนย์พัฒนาเด็กเล็กมีหนังสือเรียน เพียงพอต่อการจัดการเรียนการสอน	กองการศึกษา ศาสนาและวัฒนธรรม
๑๓	ค่าใช้จ่ายในการจัดการศึกษาสำหรับศูนย์พัฒนาเด็กเล็ก (ค่าอุปกรณ์การเรียน)	เพื่อสนับสนุนอุปกรณ์การเรียนการสอน ให้แก่เด็กในศูนย์พัฒนาเด็กเล็กได้อย่างเพียงพอต่อเด็กนักเรียน	สนับสนุนอุปกรณ์การเรียนการสอนให้แก่ศูนย์พัฒนาเด็กเล็กในเขตตำบลพระเสาร์ ทั้ง ๔ แห่ง	-	๑๒,๖๐๐	๑๕,๐๐๐	๑๕,๐๐๐	๑๕,๐๐๐	จำนวนศูนย์พัฒนาเด็กเล็กที่ได้รับการสนับสนุน	ศูนย์พัฒนาเด็กเล็กมีอุปกรณ์ เพียงพอต่อการจัดการเรียนการสอน	กองการศึกษา ศาสนาและวัฒนธรรม

ที่	โครงการ	วัตถุประสงค์	เป้าหมาย (ผลผลิตของโครงการ)	งบประมาณ					ตัวชี้วัด (KPI)	ผลที่คาดว่าจะได้รับ	หน่วยงาน รับผิดชอบหลัก
				๒๕๖๑ (บาท)	๒๕๖๒ (บาท)	๒๕๖๓ (บาท)	๒๕๖๔ (บาท)	๒๕๖๕ (บาท)			
๑๔	ค่าใช้จ่ายในการจัดการศึกษา สำหรับศูนย์พัฒนาเด็กเล็ก (ค่าเครื่องแบบนักเรียน)	เพื่อสนับสนุนเครื่องแบบ นักเรียนให้แก่เด็กในศูนย์ พัฒนาเด็กเล็กได้อย่าง เพียงพอ	สนับสนุนเครื่องแบบนักเรียน ให้แก่ศูนย์พัฒนาเด็กเล็กใน เขตตำบลพระเสาร์ ทั้ง ๔ แห่ง	-	๑๘,๘๐๐	๒๐,๐๐๐	๒๐,๐๐๐	๒๐,๐๐๐	จำนวนศูนย์ พัฒนาเด็กเล็กที่ ได้รับการ สนับสนุน	ศูนย์พัฒนาเด็กเล็ก มีเครื่องแบบนักเรียน เพียงพอต่อเด็กเล็ก ทุกคน	กองการศึกษา ศาสนาและ วัฒนธรรม
๑๕	ค่าใช้จ่ายในการจัดการศึกษา สำหรับศูนย์พัฒนาเด็กเล็ก (ค่ากิจกรรมพัฒนาผู้เรียน)	เพื่อสนับสนุน ให้เด็กในศูนย์ พัฒนาเด็กเล็กได้เกิดการ พัฒนาด้านการเรียนได้อย่าง เต็มศักยภาพ	สนับสนุนส่งเสริมกิจกรรม พัฒนาผู้เรียน ให้แก่ศูนย์ พัฒนาเด็กเล็กในเขตตำบล พระเสาร์ ทั้ง ๔ แห่ง	-	๒๗,๐๙๐	๓๐,๐๐๐	๓๐,๐๐๐	๓๐,๐๐๐	จำนวนศูนย์ พัฒนาเด็กเล็กที่ ได้รับการ สนับสนุน	ศูนย์พัฒนาเด็กเล็ก สามารถพัฒนาผู้เรียนได้ อย่างเต็มศักยภาพ	กองการศึกษา ศาสนาและ วัฒนธรรม
๑๖	โครงการพัฒนาทักษะ ภาษาอังกฤษเพื่อการสื่อสาร	เพื่อให้เด็กนักเรียนเกิดการเรียนรู้ ทักษะการพูดและการฟัง ภาษาต่างประเทศ สามารถ สนทนาได้เป็นอย่างดี	จัดจ้างครูต่างประเทศมาสอน ภาษาอังกฤษให้แก่โรงเรียนใน เขตพื้นที่ตำบลพระเสาร์ ทั้ง ๕ แห่ง	-	-	๔๐๐,๐๐๐	๔๐๐,๐๐๐	๔๐๐,๐๐๐	จำนวนโรงเรียนที่ ได้รับการสอน	นักเรียนเกิดการเรียนรู้ ทักษะการพูดและการฟัง ภาษาต่างประเทศ สามารถสนทนาได้เป็น อย่างดี	กองการศึกษา ศาสนาและ วัฒนธรรม
๑๗	อุดหนุนอาหารกลางวันให้กับ โรงเรียน สพฐ.	เพื่อให้เด็กเล็กได้รับอาหารที่ เพียงพอและมีสุขภาพอนามัย ที่ดี	อุดหนุนโรงเรียนทั้ง ๕ แห่ง ในเขตตำบลพระเสาร์	๑,๒๕๐,๐๐๐	๑,๒๕๐,๐๐๐	๑,๓๐๐,๐๐๐	๑,๓๐๐,๐๐๐	๑,๓๐๐,๐๐๐	จำนวนโรงเรียนที่ ได้รับอุดหนุน อาหารกลางวัน	เด็กเล็กได้รับอาหารที่ เพียงพอและมีสุขภาพ อนามัยที่ดี	กองการศึกษา ศาสนาและ วัฒนธรรม
๑๘	อุดหนุนศูนย์ กศน. อ.มหาชนะชัย	เพื่อให้ประชาชนได้ใช้เป็น แหล่งศึกษาเรียนรู้ในการ พัฒนาตนเอง	อุดหนุนศูนย์ กศน. อ.มหาชนะชัย ปีละ ๑ ครั้ง	๑๐,๐๐๐	๑๐,๐๐๐	๑๐,๐๐๐	๑๐,๐๐๐	๑๐,๐๐๐	จำนวนกิจกรรม ที่ดำเนินการ	ประชาชนในตำบล พระเสาร์ได้รับการ พัฒนาด้านความรู้ เพิ่มขึ้น	กองการศึกษา ศาสนาและ วัฒนธรรม
๑๙	อุดหนุนโรงเรียนบ้าน แดงประชาสรรค์	เพื่อให้เด็กนักเรียนได้เรียนรู้และ เกิดทักษะทางการศึกษา สามารถนำความรู้ไปใช้ให้ เกิดประโยชน์ใน ชีวิตประจำวันได้	อุดหนุนโรงเรียนบ้าน แดงประชาสรรค์ ปีละ ๑ ครั้ง	๔๐,๐๐๐	๔๐,๐๐๐	๕๐,๐๐๐	๕๐,๐๐๐	๕๐,๐๐๐	จำนวนกิจกรรม ที่ดำเนินการ	นักเรียนเกิดทักษะและ ความรู้ทางการศึกษาได้ เป็นอย่างดีและนำไปใช้ ให้เกิดประโยชน์ได้	กองการศึกษา ศาสนาและ วัฒนธรรม
๒๐	อุดหนุนโรงเรียนบ้าน พระเสาร์(สามัคคีวิทยาคม)	เพื่อให้เด็กนักเรียนได้เรียนรู้และ เกิดทักษะทางการศึกษา สามารถนำความรู้ไปใช้ให้ เกิดประโยชน์ใน ชีวิตประจำวันได้	อุดหนุนโรงเรียนบ้าน พระเสาร์(สามัคคีวิทยาคม) ปีละ ๑ ครั้ง	๔๐,๐๐๐	๔๐,๐๐๐	๕๐,๐๐๐	๕๐,๐๐๐	๕๐,๐๐๐	จำนวนกิจกรรม ที่ดำเนินการ	นักเรียนเกิดทักษะและ ความรู้ทางการศึกษาได้ เป็นอย่างดีและนำไปใช้ ให้เกิดประโยชน์ได้	กองการศึกษา ศาสนาและ วัฒนธรรม

ที่	โครงการ	วัตถุประสงค์	เป้าหมาย (ผลผลิตของโครงการ)	งบประมาณ					ตัวชี้วัด (KPI)	ผลที่คาดว่าจะได้รับ	หน่วยงาน รับผิดชอบหลัก
				๒๕๖๑ (บาท)	๒๕๖๒ (บาท)	๒๕๖๓ (บาท)	๒๕๖๔ (บาท)	๒๕๖๕ (บาท)			
๒๑	อุดหนุนโรงเรียนบ้านห้วยดง	เพื่อให้นักเรียนได้เรียนรู้และเกิดทักษะทางการศึกษาสามารถนำความรู้ไปใช้ให้เกิดประโยชน์ในชีวิตประจำวันได้	อุดหนุนโรงเรียนบ้านห้วยดง ปีละ ๑ ครั้ง	๔๐,๐๐๐	๔๐,๐๐๐	๕๐,๐๐๐	๕๐,๐๐๐	๕๐,๐๐๐	จำนวนกิจกรรมที่ดำเนินการ	นักเรียนเกิดทักษะและความรู้ทางการศึกษาได้เป็นอย่างดีและนำไปใช้ให้เกิดประโยชน์ได้	กองการศึกษา ศาสนาและวัฒนธรรม
๒๒	อุดหนุนโรงเรียนบ้านโนนยาง	เพื่อให้นักเรียนได้เรียนรู้และเกิดทักษะทางการศึกษาสามารถนำความรู้ไปใช้ให้เกิดประโยชน์ในชีวิตประจำวันได้	อุดหนุนโรงเรียนบ้านโนนยาง ปีละ ๑ ครั้ง	๔๐,๐๐๐	๔๐,๐๐๐	๕๐,๐๐๐	๕๐,๐๐๐	๕๐,๐๐๐	จำนวนกิจกรรมที่ดำเนินการ	นักเรียนเกิดทักษะและความรู้ทางการศึกษาได้เป็นอย่างดีและนำไปใช้ให้เกิดประโยชน์ได้	กองการศึกษา ศาสนาและวัฒนธรรม
๒๓	อุดหนุนโรงเรียนบ้านขาทรายมะเขือสามัคคี	เพื่อให้นักเรียนได้เรียนรู้และเกิดทักษะทางการศึกษาสามารถนำความรู้ไปใช้ให้เกิดประโยชน์ในชีวิตประจำวันได้	อุดหนุนโรงเรียนบ้านขาทรายมะเขือสามัคคี ปีละ ๑ ครั้ง	๔๐,๐๐๐	๔๐,๐๐๐	๕๐,๐๐๐	๕๐,๐๐๐	๕๐,๐๐๐	จำนวนกิจกรรมที่ดำเนินการ	นักเรียนเกิดทักษะและความรู้ทางการศึกษาได้เป็นอย่างดีและนำไปใช้ให้เกิดประโยชน์ได้	กองการศึกษา ศาสนาและวัฒนธรรม
รวม	๒๓ โครงการ			๔,๓๖๐,๐๐๐	๔,๔๓๑,๑๙๐	๔,๑๔๐,๐๐๐	๔,๑๔๐,๐๐๐	๔,๑๔๐,๐๐๐			

รายละเอียดโครงการพัฒนา
แผนพัฒนาท้องถิ่น (พ.ศ. ๒๕๖๑ - ๒๕๖๕)
องค์การบริหารส่วนตำบลพระเสาร์ อำเภอมหาชนะชัย จังหวัดยโสธร

ก. ยุทธศาสตร์พัฒนาจังหวัดที่ ๓. ยกระดับคุณภาพชีวิต เสริมสร้างความเข้มแข็งและความมั่นคงของครอบครัว ชุมชน และสังคม

ข. ยุทธศาสตร์การพัฒนาของ อปท. ในเขตจังหวัดที่ ๒. ส่งเสริมคุณภาพชีวิต วัฒนธรรมประเพณีการค้าและการท่องเที่ยว

๒. ยุทธศาสตร์การพัฒนา ส่งเสริมคุณภาพชีวิตและ เสริมสร้างเศรษฐกิจฐานราก

๒.๒ แผนงานการสาธารณสุข

ที่	โครงการ	วัตถุประสงค์	เป้าหมาย (ผลผลิตของโครงการ)	งบประมาณ					ตัวชี้วัด (KPI)	ผลที่คาดว่าจะได้รับ	หน่วยงาน รับผิดชอบหลัก
				๒๕๖๑ (บาท)	๒๕๖๒ (บาท)	๒๕๖๓ (บาท)	๒๕๖๔ (บาท)	๒๕๖๕ (บาท)			
๑	โครงการป้องกันและควบคุมโรคไข้เลือดออก	เพื่อกำจัดลูกน้ำยุงลาย และป้องกัน ควบคุมโรคไข้เลือดออกไม่ให้เกิดในพื้นที่	ป้องกันและควบคุมโรคไข้เลือดออกในพื้นที่และรณรงค์ประชาสัมพันธ์ ปีละ ๔ ครั้ง	๑๘๐,๐๐๐	๑๘๐,๐๐๐	๑๘๐,๐๐๐	๑๘๐,๐๐๐	๑๘๐,๐๐๐	จำนวนกิจกรรมที่ดำเนินการ	ประชาชนในพื้นที่ไม่เป็นโรคไข้เลือดออก และไม่มีแหล่งเพาะพันธุ์ลูกน้ำยุงลาย	กองสาธารณสุขและสิ่งแวดล้อม
๒	โครงการป้องกันและควบคุมโรคพิษสุนัขบ้า	เพื่อป้องกันและควบคุมโรคพิษสุนัขบ้าไม่ให้เกิดขึ้นในพื้นที่	ฉีดวัคซีนป้องกันโรคพิษสุนัขบ้า สัตว์เลี้ยงในพื้นที่ ทั้ง ๑๐ หมู่บ้าน	๓๐,๐๐๐	๓๐,๐๐๐	๓๐,๐๐๐	๓๐,๐๐๐	๓๐,๐๐๐	จำนวนกิจกรรมที่ดำเนินการ	พื้นที่ในเขตตำบลปลอดภัยจากโรคพิษสุนัขบ้า	กองสาธารณสุขและสิ่งแวดล้อม
๓	โครงการป้องกันและแก้ไขปัญหาโรคเอดส์	เพื่อเสริมสร้างกระบวนการเรียนรู้การป้องกันโรคเอดส์	จัดฝึกอบรมให้ความรู้แก่ประชาชนกลุ่มเป้าหมาย ปีละ ๑ ครั้ง	๒๐,๐๐๐	๒๐,๐๐๐	๒๐,๐๐๐	๒๐,๐๐๐	๒๐,๐๐๐	จำนวนกิจกรรมที่ดำเนินการอบรม	ประชาชนในพื้นที่รู้วิธีป้องกัน และปลอดภัยจากโรคเอดส์	กองสาธารณสุขและสิ่งแวดล้อม
๔	โครงการตรวจสุขภาพประจำปีบุคลากร อบต. พระเสาร์	เพื่อให้บุคลากรมีสุขภาพร่างกายที่แข็งแรง	ผู้บริหารและพนักงานส่วนตำบล ของ อบต. ตรวจสุขภาพปีละ ๑ ครั้ง	๒๐,๐๐๐	๒๐,๐๐๐	๒๐,๐๐๐	๒๐,๐๐๐	๒๐,๐๐๐	จำนวนครั้งที่เข้ารับการตรวจสุขภาพ	ผู้บริหาร และพนักงานส่วนตำบลมีสุขภาพที่ดี	กองสาธารณสุขและสิ่งแวดล้อม
๕	โครงการป้องกันและระงับโรคติดต่อในเขตพื้นที่ตำบลพระเสาร์	เพื่อป้องกันและควบคุมโรคติดต่อในพื้นที่และปลอดภัยจากโรคระบาด	จัดฉีดวัคซีนป้องกันโรคติดต่อให้ประชาชน ทั้ง ๑๐ หมู่บ้าน	๓๐,๐๐๐	๓๐,๐๐๐	๓๐,๐๐๐	๓๐,๐๐๐	๓๐,๐๐๐	พื้นที่ตำบลพระเสาร์ปลอดภัยจากโรคติดต่อ	ประชาชนในพื้นที่ปลอดภัยจากโรคติดต่อ	กองสาธารณสุขและสิ่งแวดล้อม
๖	โครงการจัดระบบการแพทย์ฉุกเฉินประจำตำบล	เพื่อจัดให้มีบริการด้านการแพทย์ฉุกเฉินในพื้นที่	ดำเนินโครงการบริการด้านการแพทย์ฉุกเฉิน ทั้ง ๑๐ หมู่บ้าน	๔๐๐,๐๐๐	๔๐๐,๐๐๐	๔๐๐,๐๐๐	๔๐๐,๐๐๐	๔๐๐,๐๐๐	มีบริการการแพทย์ฉุกเฉินบริการตลอด ๒๔ ชั่วโมง	ประชาชนในพื้นที่ได้รับการบริการด้านการแพทย์ฉุกเฉินอย่างทั่วถึง	กองสาธารณสุขและสิ่งแวดล้อม

ที่	โครงการ	วัตถุประสงค์	เป้าหมาย (ผลผลิตของโครงการ)	งบประมาณ					ตัวชี้วัด (KPI)	ผลที่คาดว่าจะได้รับ	หน่วยงาน รับผิดชอบหลัก
				๒๕๖๑ (บาท)	๒๕๖๒ (บาท)	๒๕๖๓ (บาท)	๒๕๖๔ (บาท)	๒๕๖๕ (บาท)			
๗	โครงการส่งเสริมการดำเนินงานของ ศปส. อบต. พระเสารี่	เพื่อป้องกันและแก้ไขปัญหายาเสพติดในพื้นที่	ดำเนินการป้องกันและแก้ไขปัญหายาเสพติด ในพื้นที่ตำบล ทั้ง ๑๐ หมู่บ้าน	๑๐๐,๐๐๐	๑๐๐,๐๐๐	๑๐๐,๐๐๐	๑๐๐,๐๐๐	๑๐๐,๐๐๐	จำนวนหมู่บ้านที่ได้รับการแก้ไขปัญหายาเสพติด	ปัญหาเสพติดหมดไปจากพื้นที่	กองสาธารณสุขและสิ่งแวดล้อม
๘	โครงการป้องกันและแก้ไขปัญหายาเสพติดในพื้นที่	เพื่อให้ประชาชน เยาวชนในพื้นที่ห่างไกลจากยาเสพติด	จัดโครงการฝึกอบรมให้กับกลุ่มเป้าหมาย ปีละ ๑ ครั้ง	๓๐,๐๐๐	๓๐,๐๐๐	๕๐,๐๐๐	๕๐,๐๐๐	๕๐,๐๐๐	จำนวนครั้งที่จัดอบรม	ประชาชน เยาวชนในพื้นที่ห่างไกลจากยาเสพติด	กองสาธารณสุขและสิ่งแวดล้อม
๙	โครงการสัตว์ปลอดโรค คนปลอดภัย จากโรคพิษสุนัขบ้า ตามปณิธานศาสตราจารย์ ดร. สมเด็จพระเจ้าลูกเธอ เจ้าฟ้าจุฬาภรณวลัยลักษณ์ อัครราชกุมารี	เพื่อป้องกันและควบคุมโรคพิษสุนัขบ้าในพื้นที่ตำบลพระเสารี่	ฉีดวัคซีนให้กับสุนัขและแมวที่สำรวจได้ในพื้นที่ ทั้ง ๑๐ หมู่บ้าน ปีละ ๑ ครั้ง	๓๕,๐๐๐	๓๕,๐๐๐	๓๕,๐๐๐	๓๕,๐๐๐	๓๕,๐๐๐	จำนวนสัตว์ที่ได้รับการฉีดวัคซีน	ไม่เกิดปัญหาโรคพิษสุนัขบ้าขึ้นภายในตำบลพระเสารี่	กองสาธารณสุขและสิ่งแวดล้อม
๑๐	โครงการสำรวจข้อมูลจำนวนสัตว์ และขึ้นทะเบียนสัตว์ตามโครงการสัตว์ปลอดโรค คนปลอดภัย จากโรคพิษสุนัขบ้า ตามปณิธานศาสตราจารย์ ดร. สมเด็จพระเจ้าลูกเธอ เจ้าฟ้าจุฬาภรณวลัยลักษณ์ อัครราชกุมารี	เพื่อจัดทำฐานข้อมูล สุนัขและแมวในพื้นที่ตำบลพระเสารี่	ดำเนินการสำรวจจำนวนสุนัขและแมว ในพื้นที่ ทั้ง ๑๐ หมู่บ้าน ปีละ ๑ ครั้ง	๗,๐๐๐	๗,๐๐๐	๗,๐๐๐	๗,๐๐๐	๗,๐๐๐	จำนวนสัตว์ที่ได้รับการสำรวจ	ได้ฐานข้อมูลสุนัขและแมวในพื้นที่ เพื่อประกอบการจัดซื้อวัคซีนป้องกันโรคพิษสุนัขบ้า	กองสาธารณสุขและสิ่งแวดล้อม
๑๑	โครงการอบรมหมอบุรุษในพระราชประสงค์ หมู่ที่ ๑	เพื่อเป็นการช่วยแก้ไขปัญหาด้านสุขภาพอนามัยของประชาชนในพื้นที่ได้อย่างมีประสิทธิภาพ	อุดหนุนคณะกรรมการชุมชน/หมู่บ้าน จัดฝึกอบรมหมอบุรุษ จำนวน ๑๖ คน ปีละ ๑ ครั้ง	๒,๐๘๐	-	-	-	-	จำนวนคนที่เข้ารับการฝึกอบรม	ประชาชนเกิดทักษะความรู้ที่ถูกต้องในการรักษาพยาบาลและดูแลผู้ป่วยในชุมชนได้เป็นอย่างดี	กองสาธารณสุขและสิ่งแวดล้อม
๑๒	โครงการณรงค์และแก้ไขปัญหายาเสพติด TO BE NUMBER ONE หมู่ที่ ๑	เพื่อให้ประชาชนได้ทำกิจกรรมและแก้ไขปัญหายาเสพติดในพื้นที่	อุดหนุนคณะกรรมการชุมชน/หมู่บ้าน จัดกิจกรรมเพื่อแก้ไขปัญหายาเสพติด จำนวน ๕๐ คน ปีละ ๑ ครั้ง	๖,๕๐๐	-	-	-	-	จำนวนคนที่เข้ารับการฝึกอบรม	ประชาชนในหมู่บ้านห่างไกลจากยาเสพติดและมีสุขภาพแข็งแรง	กองสาธารณสุขและสิ่งแวดล้อม

ที่	โครงการ	วัตถุประสงค์	เป้าหมาย (ผลผลิตของโครงการ)	งบประมาณ					ตัวชี้วัด (KPI)	ผลที่คาดว่าจะได้รับ	หน่วยงาน รับผิดชอบหลัก
				๒๕๖๑ (บาท)	๒๕๖๒ (บาท)	๒๕๖๓ (บาท)	๒๕๖๔ (บาท)	๒๕๖๕ (บาท)			
๑๓	โครงการตรวจสุขภาพเคลื่อนที่ หมู่ที่ ๑	เพื่อให้ประชาชนได้เข้าถึง และรับการตรวจสุขภาพ ได้มากยิ่งขึ้น เพื่อป้องกัน และรักษาได้ทันเวลาที่	อุดหนุนคณะกรรมการชุมชน/ หมู่บ้าน จัดกิจกรรมตรวจ สุขภาพเคลื่อนที่ให้กับคนใน ชุมชน ปีละ ๑ ครั้ง	๑๑,๔๒๐	-	-	-	-	จำนวนกิจกรรมที่ จัด	ประชาชนได้รับการคัด กรองและประเมินความ เสี่ยงด้านสุขภาพอย่าง ทั่วถึง	กองสาธารณสุข และสิ่งแวดล้อม
๑๔	โครงการณรงค์และแก้ไข ปัญหา เสพติด TO BE NUMBER ONE หมู่ที่ ๒	เพื่อให้ประชาชนได้ทำ กิจกรรมและแก้ไขปัญหายา เสพติดในพื้นที่	อุดหนุนคณะกรรมการชุมชน/ หมู่บ้าน จัดกิจกรรมเพื่อแก้ไข ปัญหายาเสพติด จำนวน ๕๐ คน ปีละ ๑ ครั้ง	๖,๕๐๐	-	-	-	-	จำนวนคนที่เข้า รับการฝึกอบรม	ประชาชนในหมู่บ้าน ห่างไกลจากยาเสพติด และมีสุขภาพแข็งแรง	กองสาธารณสุข และสิ่งแวดล้อม
๑๕	โครงการควบคุมโรคขาดสาร ไอโอดีน หมู่ที่ ๒	เพื่อควบคุมป้องกันและ แก้ไขปัญหาระบาดของโรคขาดสาร ไอโอดีนในชุมชน	อุดหนุนคณะกรรมการชุมชน/ หมู่บ้าน จัดกิจกรรมเพื่อแก้ไข ปัญหาโรคขาดสารไอโอดีน ปีละ ๑ ครั้ง	๒,๐๘๐	-	-	-	-	จำนวนกิจกรรมที่ จัด	ประชาชนไม่เป็นโรค ขาดสารไอโอดีนและมี สุขภาพพลานามัยที่ดี	กองสาธารณสุข และสิ่งแวดล้อม
๑๖	โครงการตรวจสุขภาพเคลื่อนที่ หมู่ที่ ๒	เพื่อให้ประชาชนได้เข้าถึง และรับการตรวจสุขภาพ ได้มากยิ่งขึ้น เพื่อป้องกัน และรักษาได้ทันเวลาที่	อุดหนุนคณะกรรมการชุมชน/ หมู่บ้าน จัดกิจกรรมตรวจ สุขภาพเคลื่อนที่ให้กับคนใน ชุมชน ปีละ ๑ ครั้ง	๑๑,๔๒๐	-	-	-	-	จำนวนกิจกรรมที่ จัด	ประชาชนได้รับการคัด กรองและประเมินความ เสี่ยงด้านสุขภาพอย่าง ทั่วถึง	กองสาธารณสุข และสิ่งแวดล้อม
๑๗	โครงการควบคุมโรคขาดสาร ไอโอดีน หมู่ที่ ๓	เพื่อควบคุมป้องกันและ แก้ไขปัญหาระบาดของโรคขาดสาร ไอโอดีนในชุมชน	อุดหนุนคณะกรรมการชุมชน/ หมู่บ้าน จัดกิจกรรมเพื่อแก้ไข ปัญหาโรคขาดสารไอโอดีน ปีละ ๑ ครั้ง	๒,๐๘๐	-	-	-	-	จำนวนกิจกรรมที่ จัด	ประชาชนไม่เป็นโรค ขาดสารไอโอดีนและมี สุขภาพพลานามัยที่ดี	กองสาธารณสุข และสิ่งแวดล้อม
๑๘	โครงการตรวจสุขภาพเคลื่อนที่ หมู่ที่ ๓	เพื่อให้ประชาชนได้เข้าถึง และรับการตรวจสุขภาพ ได้มากยิ่งขึ้น เพื่อป้องกัน และรักษาได้ทันเวลาที่	อุดหนุนคณะกรรมการชุมชน/ หมู่บ้าน จัดกิจกรรมตรวจ สุขภาพเคลื่อนที่ ปีละ ๑ ครั้ง	๑๑,๔๒๐	-	-	-	-	จำนวนกิจกรรมที่ จัด	ประชาชนได้รับการคัด กรองและประเมินความ เสี่ยงด้านสุขภาพอย่าง ทั่วถึง	กองสาธารณสุข และสิ่งแวดล้อม
๑๙	โครงการณรงค์และแก้ไข ปัญหา เสพติด TO BE NUMBER ONE หมู่ที่ ๓	เพื่อให้ประชาชนได้ทำ กิจกรรมและแก้ไขปัญหายา เสพติดในพื้นที่	อุดหนุนคณะกรรมการชุมชน/ หมู่บ้าน จัดกิจกรรมเพื่อแก้ไข ปัญหายาเสพติด จำนวน ๕๐ คน ปีละ ๑ ครั้ง	๖,๕๐๐	-	-	-	-	จำนวนคนที่เข้า รับการฝึกอบรม	ประชาชนในหมู่บ้าน ห่างไกลจากยาเสพติด และมีสุขภาพแข็งแรง	กองสาธารณสุข และสิ่งแวดล้อม
๒๐	โครงการณรงค์และแก้ไข ปัญหา เสพติด TO BE NUMBER ONE หมู่ที่ ๔	เพื่อให้ประชาชนได้ทำ กิจกรรมและแก้ไขปัญหายา เสพติดในพื้นที่	อุดหนุนคณะกรรมการชุมชน/ หมู่บ้าน จัดกิจกรรมเพื่อแก้ไข ปัญหายาเสพติด จำนวน ๕๐ คน ปีละ ๑ ครั้ง	๖,๕๐๐	-	-	-	-	จำนวนคนที่เข้า รับการฝึกอบรม	ประชาชนมีระบบ สุขภาพีบาลที่ดีใน โรงเรียนและชุมชน	กองสาธารณสุข และสิ่งแวดล้อม

ที่	โครงการ	วัตถุประสงค์	เป้าหมาย (ผลผลิตของโครงการ)	งบประมาณ					ตัวชี้วัด (KPI)	ผลที่คาดว่าจะได้รับ	หน่วยงาน รับผิดชอบหลัก
				๒๕๖๑ (บาท)	๒๕๖๒ (บาท)	๒๕๖๓ (บาท)	๒๕๖๔ (บาท)	๒๕๖๕ (บาท)			
๒๑	โครงการควบคุมโรคขาดสารไอโอดีน หมู่ที่ ๔	เพื่อควบคุมป้องกันและแก้ไขปัญหาโรคขาดสารไอโอดีนในชุมชน	อุดหนุนคณะกรรมการชุมชน/หมู่บ้าน จัดกิจกรรมเพื่อแก้ไขปัญหาโรคขาดสารไอโอดีน ปีละ ๑ ครั้ง	๒,๐๘๐	-	-	-	-	จำนวนกิจกรรมที่จัด	ประชาชนไม่เป็นโรคขาดสารไอโอดีนและมีสุขภาพพลานามัยที่ดี	กองสาธารณสุขและสิ่งแวดล้อม
๒๒	โครงการตรวจสุขภาพเคลื่อนที่ หมู่ที่ ๔	เพื่อให้ประชาชนได้เข้าถึงและรับการตรวจสุขภาพได้มากยิ่งขึ้น เพื่อป้องกันและรักษาได้ทัน่วงที	อุดหนุนคณะกรรมการชุมชน/หมู่บ้าน จัดกิจกรรมตรวจสุขภาพเคลื่อนที่ ปีละ ๑ ครั้ง	๑๑,๔๒๐	-	-	-	-	จำนวนกิจกรรมที่จัด	ประชาชนได้รับการคัดกรองและประเมินความเสี่ยงด้านสุขภาพอย่างทั่วถึง	กองสาธารณสุขและสิ่งแวดล้อม
๒๓	โครงการอบรมหมอหมู่บ้านในพระราชประสงค์ หมู่ที่ ๕	เพื่อเป็นการช่วยแก้ไขปัญหาด้านสุขภาพอนามัยของประชาชนในพื้นที่ได้อย่างมีประสิทธิภาพ	อุดหนุนคณะกรรมการชุมชน/หมู่บ้าน จัดฝึกอบรมหมอหมู่บ้าน จำนวน ๒๐ คน ปีละ ๑ ครั้ง	๒,๖๐๐	-	-	-	-	จำนวนคนที่เข้ารับการฝึกอบรม	ประชาชนเกิดทักษะความรู้ที่ถูกต้องในการรักษาพยาบาลและดูแลผู้ป่วยในชุมชนได้เป็นอย่างดี	กองสาธารณสุขและสิ่งแวดล้อม
๒๔	โครงการตรวจสุขภาพเคลื่อนที่ หมู่ที่ ๕	เพื่อให้ประชาชนได้เข้าถึงและรับการตรวจสุขภาพได้มากยิ่งขึ้น เพื่อป้องกันและรักษาได้ทัน่วงที	อุดหนุนคณะกรรมการชุมชน/หมู่บ้าน จัดกิจกรรมตรวจสุขภาพเคลื่อนที่ ปีละ ๑ ครั้ง	๑๑,๔๒๐	-	-	-	-	จำนวนกิจกรรมที่จัด	ประชาชนได้รับการคัดกรองและประเมินความเสี่ยงด้านสุขภาพอย่างทั่วถึง	กองสาธารณสุขและสิ่งแวดล้อม
๒๕	โครงการสืบสานพระราชปณิธาน สมเด็จพระเจ้าพี่นางเธอ เจ้าสุทนต์มณี ๙๖ พรรษา มหารัชมังคลาจารย์ ในโอกาสวันคล้ายวันประสูติ สมเด็จพระเจ้าพี่นางเธอ เจ้าสุทนต์มณี ๙๖ พรรษา มหารัชมังคลาจารย์ ณ วัดบวรนิเวศราชวรวิหาร กรุงเทพมหานคร หมู่ที่ ๕	เพื่อให้ประชาชนมีสุขภาพที่ดี และห่างไกลโรคมะเร็งเต้านม	อุดหนุนคณะกรรมการชุมชน/หมู่บ้าน จัดกิจกรรมตรวจมะเร็งเต้านม จำนวน ๔๖ คน ปีละ ๑ ครั้ง	๕,๙๘๐	-	-	-	-	จำนวนคนที่เข้ารับการฝึกอบรม	ประชาชนมีสุขภาพพลานามัยที่ดีและไม่เป็นมะเร็งเต้านม	กองสาธารณสุขและสิ่งแวดล้อม
๒๖	โครงการตรวจสุขภาพเคลื่อนที่ หมู่ที่ ๖	เพื่อให้ประชาชนได้เข้าถึงและรับการตรวจสุขภาพได้มากยิ่งขึ้น เพื่อป้องกันและรักษาได้ทัน่วงที	อุดหนุนคณะกรรมการชุมชน/หมู่บ้าน จัดกิจกรรมตรวจสุขภาพเคลื่อนที่ ปีละ ๑ ครั้ง	๑๑,๔๒๐	-	-	-	-	จำนวนกิจกรรมที่จัด	ประชาชนได้รับการคัดกรองและประเมินความเสี่ยงด้านสุขภาพอย่างทั่วถึง	กองสาธารณสุขและสิ่งแวดล้อม
๒๗	โครงการอบรมหมอหมู่บ้านในพระราชประสงค์ หมู่ที่ ๖	เพื่อเป็นการช่วยแก้ไขปัญหาด้านสุขภาพอนามัยของประชาชนในพื้นที่ได้อย่างมีประสิทธิภาพ	อุดหนุนคณะกรรมการชุมชน/หมู่บ้าน จัดฝึกอบรมหมอหมู่บ้าน จำนวน ๑๖ คน ปีละ ๑ ครั้ง	๒,๐๘๐	-	-	-	-	จำนวนคนที่เข้ารับการฝึกอบรม	ประชาชนเกิดทักษะความรู้ที่ถูกต้องในการรักษาพยาบาลและดูแลผู้ป่วยในชุมชนได้เป็นอย่างดี	กองสาธารณสุขและสิ่งแวดล้อม

ที่	โครงการ	วัตถุประสงค์	เป้าหมาย (ผลผลิตของโครงการ)	งบประมาณ					ตัวชี้วัด (KPI)	ผลที่คาดว่าจะได้รับ	หน่วยงาน รับผิดชอบหลัก
				๒๕๖๑ (บาท)	๒๕๖๒ (บาท)	๒๕๖๓ (บาท)	๒๕๖๔ (บาท)	๒๕๖๕ (บาท)			
๒๘	โครงการณรงค์และแก้ไข ปัญหา เสพติด TO BE NUMBER ONE หมู่ที่ ๖	เพื่อให้ประชาชนได้ทำ กิจกรรมและแก้ไขปัญหา เสพติดในพื้นที่	อุดหนุนคณะกรรมการชุมชน/ หมู่บ้าน จัดกิจกรรมเพื่อแก้ไข ปัญหาเสพติด จำนวน ๕๐ คน ปีละ ๑ ครั้ง	๖,๕๐๐	-	-	-	-	จำนวนคนที่เข้า รับการฝึกอบรม	ประชาชนในหมู่บ้าน ห่างไกลจากยาเสพติด และมีสุขภาพแข็งแรง	กองสาธารณสุข และสิ่งแวดล้อม
๒๙	โครงการตรวจสุขภาพเคลื่อนที่ หมู่ที่ ๗	เพื่อให้ประชาชนได้เข้าถึง และรับการตรวจสุขภาพ ได้มากยิ่งขึ้น เพื่อป้องกัน และรักษาได้ทันเวลาที่	อุดหนุนคณะกรรมการชุมชน/ หมู่บ้าน จัดกิจกรรมตรวจ สุขภาพเคลื่อนที่ ปีละ ๑ ครั้ง	๑๑,๔๒๐	-	-	-	-	จำนวนกิจกรรมที่ จัด	ประชาชนได้รับการคัด กรองและประเมินความ เสี่ยงด้านสุขภาพอย่าง ทั่วถึง	กองสาธารณสุข และสิ่งแวดล้อม
๓๐	โครงการควบคุมโรคขาดสาร ไอโอดีน หมู่ที่ ๗	เพื่อควบคุมป้องกันและ แก้ไขปัญหาโรคขาดสาร ไอโอดีนในชุมชน	อุดหนุนคณะกรรมการชุมชน/ หมู่บ้าน จัดกิจกรรมเพื่อแก้ไข ปัญหาโรคขาดสารไอโอดีน ปีละ ๑ ครั้ง	๒,๐๘๐	-	-	-	-	จำนวนกิจกรรมที่ จัด	ประชาชนไม่เป็นโรค ขาดสารไอโอดีนและมี สุขภาพพลานามัยที่ดี	กองสาธารณสุข และสิ่งแวดล้อม
๓๑	โครงการณรงค์และแก้ไข ปัญหา เสพติด TO BE NUMBER ONE หมู่ที่ ๗	เพื่อให้ประชาชนได้ทำ กิจกรรมและแก้ไขปัญหา เสพติดในพื้นที่	อุดหนุนคณะกรรมการชุมชน/ หมู่บ้าน จัดกิจกรรมเพื่อแก้ไข ปัญหาเสพติด จำนวน ๕๐ คน ปีละ ๑ ครั้ง	๖,๕๐๐	-	-	-	-	จำนวนคนที่เข้า รับการฝึกอบรม	ประชาชนในหมู่บ้าน ห่างไกลจากยาเสพติด และมีสุขภาพแข็งแรง	กองสาธารณสุข และสิ่งแวดล้อม
๓๒	โครงการอบรมหมอหมู่บ้านใน พระราชประสงค์ หมู่ที่ ๘	เพื่อเป็นการช่วยแก้ไขปัญหา ด้านสุขภาพอนามัยของ ประชาชนในพื้นที่ได้อย่างมี ประสิทธิภาพ	อุดหนุนคณะกรรมการชุมชน/ หมู่บ้าน จัดฝึกอบรมหมอ หมู่บ้าน จำนวน ๑๖ คน ปีละ ๑ ครั้ง	๒,๐๘๐	-	-	-	-	จำนวนคนที่เข้า รับการฝึกอบรม	ประชาชนเกิดทักษะ ความรู้ที่ถูกต้องในการ รักษาพยาบาลและดูแล ผู้ป่วยในชุมชนได้เป็น อย่างดี	กองสาธารณสุข และสิ่งแวดล้อม
๓๓	โครงการณรงค์และแก้ไข ปัญหา เสพติด TO BE NUMBER ONE หมู่ที่ ๘	เพื่อให้ประชาชนได้ทำ กิจกรรมและแก้ไขปัญหา เสพติดในพื้นที่	อุดหนุนคณะกรรมการชุมชน/ หมู่บ้าน จัดกิจกรรมเพื่อแก้ไข ปัญหาเสพติด จำนวน ๕๐ คน ปีละ ๑ ครั้ง	๖,๕๐๐	-	-	-	-	จำนวนคนที่เข้า รับการฝึกอบรม	ประชาชนในหมู่บ้าน ห่างไกลจากยาเสพติด และมีสุขภาพแข็งแรง	กองสาธารณสุข และสิ่งแวดล้อม
๓๔	โครงการตรวจสุขภาพเคลื่อนที่ หมู่ที่ ๘	เพื่อให้ประชาชนได้เข้าถึง และรับการตรวจสุขภาพ ได้มากยิ่งขึ้น เพื่อป้องกัน และรักษาได้ทันเวลาที่	อุดหนุนคณะกรรมการชุมชน/ หมู่บ้าน จัดกิจกรรมตรวจ สุขภาพเคลื่อนที่ให้กับ ประชาชนในหมู่บ้าน ปีละ ๑ ครั้ง	๑๑,๔๒๐	-	-	-	-	จำนวนกิจกรรมที่ จัด	ประชาชนได้รับการคัด กรองและประเมินความ เสี่ยงด้านสุขภาพอย่าง ทั่วถึง	กองสาธารณสุข และสิ่งแวดล้อม

ที่	โครงการ	วัตถุประสงค์	เป้าหมาย (ผลผลิตของโครงการ)	งบประมาณ					ตัวชี้วัด (KPI)	ผลที่คาดว่าจะได้รับ	หน่วยงาน รับผิดชอบหลัก
				๒๕๖๑ (บาท)	๒๕๖๒ (บาท)	๒๕๖๓ (บาท)	๒๕๖๔ (บาท)	๒๕๖๕ (บาท)			
๓๕	โครงการตรวจสุขภาพเคลื่อนที่ หมู่ที่ ๙	เพื่อให้ประชาชนได้เข้าถึง และรับการตรวจสุขภาพ ได้มากยิ่งขึ้น เพื่อป้องกัน และรักษาได้ทันเวลาที่	อุดหนุนคณะกรรมการชุมชน/ หมู่บ้าน จัดกิจกรรมตรวจ สุขภาพเคลื่อนที่ให้กับ ประชาชนในหมู่บ้าน ปีละ ๑ ครั้ง	๑๑,๔๒๐	-	-	-	-	จำนวนกิจกรรมที่ จัด	ประชาชนได้รับการคัด กรองและประเมินความ เสี่ยงด้านสุขภาพอย่าง ทั่วถึง	กองสาธารณสุข และสิ่งแวดล้อม
๓๖	โครงการควบคุมโรคขาดสาร ไอโอดีน หมู่ที่ ๙	เพื่อควบคุมป้องกันและ แก้ไขปัญหาโรคขาดสาร ไอโอดีนในชุมชน	อุดหนุนคณะกรรมการชุมชน/ หมู่บ้าน จัดกิจกรรมเพื่อแก้ไข ปัญหาโรคขาดสารไอโอดีน ปีละ ๑ ครั้ง	๒,๐๘๐	-	-	-	-	จำนวนกิจกรรมที่ จัด	ประชาชนไม่เป็นโรค ขาดสารไอโอดีนและมี สุขภาพพลานามัยที่ดี	กองสาธารณสุข และสิ่งแวดล้อม
๓๗	โครงการณรงค์และแก้ไข ปัญหา เสพติด TO BE NUMBER ONE หมู่ที่ ๙	เพื่อให้ประชาชนได้ทำ กิจกรรมและแก้ไขปัญหา เสพติดในพื้นที่	อุดหนุนคณะกรรมการชุมชน/ หมู่บ้าน จัดกิจกรรมเพื่อแก้ไข ปัญหาเสพติด จำนวน ๕๐ คน ปีละ ๑ ครั้ง	๖,๕๐๐	-	-	-	-	จำนวนคนที่เข้า รับการฝึกอบรม	ประชาชนในหมู่บ้าน ห่างไกลจากยาเสพติด และมีสุขภาพแข็งแรง	กองสาธารณสุข และสิ่งแวดล้อม
๓๘	โครงการตรวจสุขภาพเคลื่อนที่ หมู่ที่ ๑๐	เพื่อให้ประชาชนได้เข้าถึง และรับการตรวจสุขภาพ ได้มากยิ่งขึ้น เพื่อป้องกัน และรักษาได้ทันเวลาที่	อุดหนุนคณะกรรมการชุมชน/ หมู่บ้าน จัดกิจกรรมตรวจ สุขภาพเคลื่อนที่ ปีละ ๑ ครั้ง	๑๑,๔๒๐	-	-	-	-	จำนวนกิจกรรมที่ จัด	ประชาชนได้รับการคัด กรองและประเมินความ เสี่ยงด้านสุขภาพอย่าง ทั่วถึง	กองสาธารณสุข และสิ่งแวดล้อม
๓๙	โครงการณรงค์และแก้ไข ปัญหา เสพติด TO BE NUMBER ONE หมู่ที่ ๑๐	เพื่อให้ประชาชนได้ทำ กิจกรรมและแก้ไขปัญหา เสพติดในพื้นที่	อุดหนุนคณะกรรมการชุมชน/ หมู่บ้าน จัดกิจกรรมเพื่อแก้ไข ปัญหาเสพติด จำนวน ๕๐ คน ปีละ ๑ ครั้ง	๖,๕๐๐	-	-	-	-	จำนวนคนที่เข้า รับการฝึกอบรม	ประชาชนในหมู่บ้าน ห่างไกลจากยาเสพติด และมีสุขภาพแข็งแรง	กองสาธารณสุข และสิ่งแวดล้อม
๔๐	โครงการอบรมหมอหมู่บ้านใน พระราชประสงค์ หมู่ที่ ๑๐	เพื่อเป็นการช่วยแก้ไขปัญห ด้านสุขภาพอนามัยของ ประชาชนในพื้นที่ได้อย่างมี ประสิทธิภาพ	อุดหนุนคณะกรรมการชุมชน/ หมู่บ้าน จัดฝึกอบรมหมอ หมู่บ้าน จำนวน ๑๖ คน ปีละ ๑ ครั้ง	๒,๐๘๐	-	-	-	-	จำนวนคนที่เข้า รับการฝึกอบรม	ประชาชนเกิดทักษะ ความรู้ที่ถูกต้องในการ รักษาพยาบาลและดูแล ผู้ป่วยในชุมชนได้เป็น อย่างดี	กองสาธารณสุข และสิ่งแวดล้อม
๔๑	โครงการอบรมหมอหมู่บ้านใน พระราชประสงค์ หมู่ที่ ๑	เพื่อเป็นการช่วยแก้ไขปัญห ด้านสุขภาพอนามัยของ ประชาชนในพื้นที่ได้อย่างมี ประสิทธิภาพ	อุดหนุนคณะกรรมการชุมชน/ หมู่บ้าน จัดฝึกอบรมหมอ หมู่บ้าน จำนวน ๑๖ คน ปีละ ๑ ครั้ง	-	๒,๐๘๐	-	-	-	จำนวนคนที่เข้า รับการฝึกอบรม	ประชาชนเกิดทักษะ ความรู้ที่ถูกต้องในการ รักษาพยาบาลและดูแล ผู้ป่วยในชุมชนได้เป็น อย่างดี	กองสาธารณสุข และสิ่งแวดล้อม

ที่	โครงการ	วัตถุประสงค์	เป้าหมาย (ผลผลิตของโครงการ)	งบประมาณ					ตัวชี้วัด (KPI)	ผลที่คาดว่าจะได้รับ	หน่วยงาน รับผิดชอบหลัก
				๒๕๖๑ (บาท)	๒๕๖๒ (บาท)	๒๕๖๓ (บาท)	๒๕๖๔ (บาท)	๒๕๖๕ (บาท)			
๔๒	โครงการรณรงค์และแก้ไข ปัญหา เสพติด TO BE NUMBER ONE หมู่ที่ ๑	เพื่อให้ประชาชนได้ทำ กิจกรรมและแก้ไขปัญหา เสพติดในพื้นที่	อุดหนุนคณะกรรมการชุมชน/ หมู่บ้าน จัดกิจกรรมเพื่อแก้ไข ปัญหาเสพติด จำนวน ๕๐ คน ปีละ ๑ ครั้ง	-	๖,๕๐๐	-	-	-	จำนวนคนที่เข้า รับการฝึกอบรม	ประชาชนในหมู่บ้าน ห่างไกลจากยาเสพติด และมีสุขภาพแข็งแรง	กองสาธารณสุข และสิ่งแวดล้อม
๔๓	โครงการตรวจสุขภาพเคลื่อนที่ หมู่ที่ ๑	เพื่อให้ประชาชนได้เข้าถึง และรับการตรวจสุขภาพ ได้มากยิ่งขึ้น เพื่อป้องกัน และรักษาได้ทันเวลาที่	อุดหนุนคณะกรรมการชุมชน/ หมู่บ้าน จัดกิจกรรมตรวจ สุขภาพเคลื่อนที่ให้กับคนใน ชุมชน ปีละ ๑ ครั้ง	-	๑๑,๔๒๐	-	-	-	จำนวนกิจกรรมที่ จัด	ประชาชนได้รับการคัด กรองและประเมินความ เสี่ยงด้านสุขภาพอย่าง ทั่วถึง	กองสาธารณสุข และสิ่งแวดล้อม
๔๔	โครงการอบรมหมอหมู่บ้านใน พระราชประสงค์ หมู่ที่ ๒	เพื่อเป็นการช่วยแก้ไขปัญหา ด้านสุขภาพอนามัยของ ประชาชนในพื้นที่ได้อย่างมี ประสิทธิภาพ	อุดหนุนคณะกรรมการชุมชน/ หมู่บ้าน จัดฝึกอบรมหมอ หมู่บ้าน จำนวน ๑๖ คน ปีละ ๑ ครั้ง	-	๕,๒๐๐	-	-	-	จำนวนคนที่เข้า รับการฝึกอบรม	ประชาชนเกิดทักษะ ความรู้ที่ถูกต้องในการ รักษาพยาบาลและดูแล ผู้ป่วยในชุมชนได้เป็น อย่างดี	กองสาธารณสุข และสิ่งแวดล้อม
๔๕	โครงการสืบสานพระราช ปณิธาน สมเด็จพระเจ้า บรมวงศ์เธอ เจ้าชาย มณีรัตน์ กรมหลวง โกษาธิบดี อดุลยเดชวิกรม ราชกุมารี หมู่ที่ ๒	เพื่อให้ประชาชนมีสุขภาพที่ ดี และห่างไกลโรคมะเร็งเต้านม	อุดหนุนคณะกรรมการชุมชน/ หมู่บ้าน จัดกิจกรรมตรวจ มะเร็งเต้านม จำนวน ๔๖ คน ปีละ ๑ ครั้ง	-	๕,๙๘๐	-	-	-	จำนวนคนที่เข้า รับการฝึกอบรม	ประชาชนมีสุขภาพ พลานามัยที่ดีและไม่ เป็นมะเร็งเต้านม	กองสาธารณสุข และสิ่งแวดล้อม
๔๖	โครงการตรวจสุขภาพเคลื่อนที่ หมู่ที่ ๒	เพื่อให้ประชาชนได้เข้าถึง และรับการตรวจสุขภาพ ได้มากยิ่งขึ้น เพื่อป้องกัน และรักษาได้ทันเวลาที่	อุดหนุนคณะกรรมการชุมชน/ หมู่บ้าน จัดกิจกรรมตรวจ สุขภาพเคลื่อนที่ให้กับคนใน ชุมชน ปีละ ๑ ครั้ง	-	๑๑,๔๒๐	-	-	-	จำนวนกิจกรรมที่ จัด	ประชาชนได้รับการคัด กรองและประเมินความ เสี่ยงด้านสุขภาพอย่าง ทั่วถึง	กองสาธารณสุข และสิ่งแวดล้อม
๔๗	โครงการตรวจสุขภาพเคลื่อนที่ หมู่ที่ ๓	เพื่อให้ประชาชนได้เข้าถึง และรับการตรวจสุขภาพ ได้มากยิ่งขึ้น เพื่อป้องกัน และรักษาได้ทันเวลาที่	อุดหนุนคณะกรรมการชุมชน/ หมู่บ้าน จัดกิจกรรมตรวจ สุขภาพเคลื่อนที่ ปีละ ๑ ครั้ง	-	๑๑,๔๒๐	-	-	-	จำนวนกิจกรรมที่ จัด	ประชาชนได้รับการคัด กรองและประเมินความ เสี่ยงด้านสุขภาพอย่าง ทั่วถึง	กองสาธารณสุข และสิ่งแวดล้อม
๔๘	โครงการรณรงค์และแก้ไข ปัญหา เสพติด TO BE NUMBER ONE หมู่ที่ ๓	เพื่อให้ประชาชนได้ทำ กิจกรรมและแก้ไขปัญหา เสพติดในพื้นที่	อุดหนุนคณะกรรมการชุมชน/ หมู่บ้าน จัดกิจกรรมเพื่อแก้ไข ปัญหาเสพติด จำนวน ๕๐ คน ปีละ ๑ ครั้ง	-	๖,๕๐๐	-	-	-	จำนวนคนที่เข้า รับการฝึกอบรม	ประชาชนในหมู่บ้าน ห่างไกลจากยาเสพติด และมีสุขภาพแข็งแรง	กองสาธารณสุข และสิ่งแวดล้อม

ที่	โครงการ	วัตถุประสงค์	เป้าหมาย (ผลผลิตของโครงการ)	งบประมาณ					ตัวชี้วัด (KPI)	ผลที่คาดว่าจะได้รับ	หน่วยงาน รับผิดชอบหลัก
				๒๕๖๑ (บาท)	๒๕๖๒ (บาท)	๒๕๖๓ (บาท)	๒๕๖๔ (บาท)	๒๕๖๕ (บาท)			
๔๙	โครงการควบคุมโรคขาดสารไอโอดีน หมู่ที่ ๓	เพื่อควบคุมป้องกันและแก้ไขปัญหาโรคขาดสารไอโอดีนในชุมชน	อุดหนุนคณะกรรมการชุมชน/หมู่บ้าน จัดกิจกรรมเพื่อแก้ไขปัญหาโรคขาดสารไอโอดีน ปีละ ๑ ครั้ง	-	๒,๐๘๐	-	-	-	จำนวนกิจกรรมที่จัด	ประชาชนไม่เป็นโรคขาดสารไอโอดีนและมีสุขภาพพลานามัยที่ดี	กองสาธารณสุขและสิ่งแวดล้อม
๕๐	โครงการณรงค์และแก้ไขปัญหายาเสพติด TO BE NUMBER ONE หมู่ที่ ๔	เพื่อให้ประชาชนได้ทำกิจกรรมและแก้ไขปัญหายาเสพติดในพื้นที่	อุดหนุนคณะกรรมการชุมชน/หมู่บ้าน จัดกิจกรรมเพื่อแก้ไขปัญหายาเสพติด จำนวน ๕๐ คน ปีละ ๑ ครั้ง	-	๖,๕๐๐	-	-	-	จำนวนคนที่เข้ารับการฝึกอบรม	ประชาชนมีระบบสุขภาพที่ดีในโรงเรียนและชุมชน	กองสาธารณสุขและสิ่งแวดล้อม
๕๑	โครงการควบคุมโรคขาดสารไอโอดีน หมู่ที่ ๔	เพื่อควบคุมป้องกันและแก้ไขปัญหาโรคขาดสารไอโอดีนในชุมชน	อุดหนุนคณะกรรมการชุมชน/หมู่บ้าน จัดกิจกรรมเพื่อแก้ไขปัญหาโรคขาดสารไอโอดีน ปีละ ๑ ครั้ง	-	๒,๐๘๐	-	-	-	จำนวนกิจกรรมที่จัด	ประชาชนไม่เป็นโรคขาดสารไอโอดีนและมีสุขภาพพลานามัยที่ดี	กองสาธารณสุขและสิ่งแวดล้อม
๕๒	โครงการตรวจสุขภาพเคลื่อนที่ หมู่ที่ ๔	เพื่อให้ประชาชนได้เข้าถึงและรับการตรวจสุขภาพได้มากยิ่งขึ้น เพื่อป้องกันและรักษาได้ทันเวลาที่	อุดหนุนคณะกรรมการชุมชน/หมู่บ้าน จัดกิจกรรมตรวจสุขภาพเคลื่อนที่ ปีละ ๑ ครั้ง	-	๓,๓๘๐	-	-	-	จำนวนกิจกรรมที่จัด	ประชาชนได้รับการคัดกรองและประเมินความเสี่ยงด้านสุขภาพอย่างทั่วถึง	กองสาธารณสุขและสิ่งแวดล้อม
๕๓	โครงการอบรมหมอหมู่บ้านในพระราชประสงค์ หมู่ที่ ๕	เพื่อเป็นการช่วยแก้ไขปัญหาด้านสุขภาพอนามัยของประชาชนในพื้นที่ได้อย่างมีประสิทธิภาพ	อุดหนุนคณะกรรมการชุมชน/หมู่บ้าน จัดฝึกอบรมหมอหมู่บ้าน จำนวน ๒๐ คน ปีละ ๑ ครั้ง	-	๒,๖๐๐	-	-	-	จำนวนคนที่เข้ารับการฝึกอบรม	ประชาชนเกิดทักษะความรู้ที่ถูกต้องในการรักษาพยาบาลและดูแลผู้ป่วยในชุมชนได้เป็นอย่างดี	กองสาธารณสุขและสิ่งแวดล้อม
๕๔	โครงการตรวจสุขภาพเคลื่อนที่ หมู่ที่ ๕	เพื่อให้ประชาชนได้เข้าถึงและรับการตรวจสุขภาพได้มากยิ่งขึ้น เพื่อป้องกันและรักษาได้ทันเวลาที่	อุดหนุนคณะกรรมการชุมชน/หมู่บ้าน จัดกิจกรรมตรวจสุขภาพเคลื่อนที่ ปีละ ๑ ครั้ง	-	๑๑,๔๒๐	-	-	-	จำนวนกิจกรรมที่จัด	ประชาชนได้รับการคัดกรองและประเมินความเสี่ยงด้านสุขภาพอย่างทั่วถึง	กองสาธารณสุขและสิ่งแวดล้อม
๕๕	โครงการสืบสานพระราชปณิธาน สมเด็จพระเจ้าพี่นางเธอ เจ้าสุทนต์มณี ๙๖ พรรษา กรมหมื่นมหิตลาธิเบศร์ฯ ด้านภัยมะเร็งเต้านม หมู่ที่ ๕	เพื่อให้ประชาชนมีสุขภาพที่ดี และห่างไกลโรคมะเร็งเต้านม	อุดหนุนคณะกรรมการชุมชน/หมู่บ้าน จัดกิจกรรมตรวจมะเร็งเต้านม จำนวน ๔๖ คน ปีละ ๑ ครั้ง	-	๕,๙๘๐	-	-	-	จำนวนคนที่เข้ารับการฝึกอบรม	ประชาชนมีสุขภาพพลานามัยที่ดีและไม่เป็นมะเร็งเต้านม	กองสาธารณสุขและสิ่งแวดล้อม

ที่	โครงการ	วัตถุประสงค์	เป้าหมาย (ผลผลิตของโครงการ)	งบประมาณ					ตัวชี้วัด (KPI)	ผลที่คาดว่าจะได้รับ	หน่วยงาน รับผิดชอบหลัก
				๒๕๖๑ (บาท)	๒๕๖๒ (บาท)	๒๕๖๓ (บาท)	๒๕๖๔ (บาท)	๒๕๖๕ (บาท)			
๕๖	โครงการสืบสานพระราชปณิธาน สมเด็จพระเจ้าพี่นางเธอ เจ้าสุทนต์มณี ๒	เพื่อให้ประชาชนมีสุขภาพที่ดี และห่างไกลโรคมะเร็งเต้านม	อุดหนุนคณะกรรมการชุมชน/หมู่บ้าน จัดกิจกรรมตรวจมะเร็งเต้านม จำนวน ๔๖ คน ปีละ ๑ ครั้ง	-	๖,๕๐๐	-	-	-	จำนวนคนที่เข้ารับการฝึกอบรม	ประชาชนมีสุขภาพพลานามัยที่ดีและไม่เป็นมะเร็งเต้านม	กองสาธารณสุขและสิ่งแวดล้อม
๕๗	โครงการอบรมหมอหมู่บ้านในพระราชประสงค์ หมู่ที่ ๖	เพื่อเป็นการช่วยแก้ไขปัญหาด้านสุขภาพอนามัยของประชาชนในพื้นที่ได้อย่างมีประสิทธิภาพ	อุดหนุนคณะกรรมการชุมชน/หมู่บ้าน จัดฝึกอบรมหมอหมู่บ้าน จำนวน ๑๖ คน ปีละ ๑ ครั้ง	-	๖,๕๐๐	-	-	-	จำนวนคนที่เข้ารับการฝึกอบรม	ประชาชนเกิดทักษะความรู้ที่ถูกต้องในการรักษาพยาบาลและดูแลผู้ป่วยในชุมชนได้เป็นอย่างดี	กองสาธารณสุขและสิ่งแวดล้อม
๕๘	โครงการณรงค์และแก้ไขปัญหายาเสพติด TO BE NUMBER ONE หมู่ที่ ๖	เพื่อให้ประชาชนได้ทำกิจกรรมและแก้ไขปัญหายาเสพติดในพื้นที่	อุดหนุนคณะกรรมการชุมชน/หมู่บ้าน จัดกิจกรรมเพื่อแก้ไขปัญหายาเสพติด จำนวน ๕๐ คน ปีละ ๑ ครั้ง	-	๗,๐๐๐	-	-	-	จำนวนคนที่เข้ารับการฝึกอบรม	ประชาชนในหมู่บ้านห่างไกลจากยาเสพติดและมีสุขภาพแข็งแรง	กองสาธารณสุขและสิ่งแวดล้อม
๕๙	โครงการตรวจสุขภาพเคลื่อนที่ หมู่ที่ ๗	เพื่อให้ประชาชนได้เข้าถึงและรับการตรวจสุขภาพได้มากยิ่งขึ้น เพื่อป้องกันและรักษาได้ทันเวลาที่	อุดหนุนคณะกรรมการชุมชน/หมู่บ้าน จัดกิจกรรมตรวจสุขภาพเคลื่อนที่ ปีละ ๑ ครั้ง	-	๑๑,๔๒๐	-	-	-	จำนวนกิจกรรมที่จัด	ประชาชนได้รับการคัดกรองและประเมินความเสี่ยงด้านสุขภาพอย่างทั่วถึง	กองสาธารณสุขและสิ่งแวดล้อม
๖๐	โครงการควบคุมโรคขาดสารไอโอดีน หมู่ที่ ๗	เพื่อควบคุมป้องกันและแก้ไขปัญหาระบาดของโรคขาดสารไอโอดีนในชุมชน	อุดหนุนคณะกรรมการชุมชน/หมู่บ้าน จัดกิจกรรมเพื่อแก้ไขปัญหาโรคขาดสารไอโอดีน ปีละ ๑ ครั้ง	-	๒,๐๘๐	-	-	-	จำนวนกิจกรรมที่จัด	ประชาชนไม่เป็นโรคขาดสารไอโอดีนและมีสุขภาพพลานามัยที่ดี	กองสาธารณสุขและสิ่งแวดล้อม
๖๑	โครงการณรงค์และแก้ไขปัญหายาเสพติด TO BE NUMBER ONE หมู่ที่ ๗	เพื่อให้ประชาชนได้ทำกิจกรรมและแก้ไขปัญหายาเสพติดในพื้นที่	อุดหนุนคณะกรรมการชุมชน/หมู่บ้าน จัดกิจกรรมเพื่อแก้ไขปัญหายาเสพติด จำนวน ๕๐ คน ปีละ ๑ ครั้ง	-	๖,๕๐๐	-	-	-	จำนวนคนที่เข้ารับการฝึกอบรม	ประชาชนในหมู่บ้านห่างไกลจากยาเสพติดและมีสุขภาพแข็งแรง	กองสาธารณสุขและสิ่งแวดล้อม
๖๒	โครงการอบรมหมอหมู่บ้านในพระราชประสงค์ หมู่ที่ ๘	เพื่อเป็นการช่วยแก้ไขปัญหาด้านสุขภาพอนามัยของประชาชนในพื้นที่ได้อย่างมีประสิทธิภาพ	อุดหนุนคณะกรรมการชุมชน/หมู่บ้าน จัดฝึกอบรมหมอหมู่บ้าน จำนวน ๑๖ คน ปีละ ๑ ครั้ง	-	๒,๐๘๐	-	-	-	จำนวนคนที่เข้ารับการฝึกอบรม	ประชาชนเกิดทักษะความรู้ที่ถูกต้องในการรักษาพยาบาลและดูแลผู้ป่วยในชุมชนได้เป็นอย่างดี	กองสาธารณสุขและสิ่งแวดล้อม

ที่	โครงการ	วัตถุประสงค์	เป้าหมาย (ผลผลิตของโครงการ)	งบประมาณ					ตัวชี้วัด (KPI)	ผลที่คาดว่าจะได้รับ	หน่วยงาน รับผิดชอบหลัก
				๒๕๖๑ (บาท)	๒๕๖๒ (บาท)	๒๕๖๓ (บาท)	๒๕๖๔ (บาท)	๒๕๖๕ (บาท)			
๖๓	โครงการณรงค์และแก้ไข ปัญหา เสพติด TO BE NUMBER ONE หมู่ที่ ๘	เพื่อให้ประชาชนได้ทำ กิจกรรมและแก้ไขปัญหา เสพติดในพื้นที่	อุดหนุนคณะกรรมการชุมชน/ หมู่บ้าน จัดกิจกรรมเพื่อแก้ไข ปัญหาเสพติด จำนวน ๕๐ คน ปีละ ๑ ครั้ง	-	๖,๕๐๐	-	-	-	จำนวนคนที่เข้า รับการฝึกอบรม	ประชาชนในหมู่บ้าน ห่างไกลจากยาเสพติด และมีสุขภาพแข็งแรง	กองสาธารณสุข และสิ่งแวดล้อม
๖๔	โครงการตรวจสุขภาพเคลื่อนที่ หมู่ที่ ๘	เพื่อให้ประชาชนได้เข้าถึง และรับการตรวจสุขภาพ ได้มากยิ่งขึ้น เพื่อป้องกัน และรักษาได้ทันทั่วทั้ง	อุดหนุนคณะกรรมการชุมชน/ หมู่บ้าน จัดกิจกรรมตรวจ สุขภาพเคลื่อนที่ให้กับ ประชาชนในหมู่บ้าน ปีละ ๑ ครั้ง	-	๑๑,๔๒๐	-	-	-	จำนวนกิจกรรมที่ จัด	ประชาชนได้รับการคัด กรองและประเมินความ เสี่ยงด้านสุขภาพอย่าง ทั่วถึง	กองสาธารณสุข และสิ่งแวดล้อม
๖๕	โครงการสืบสานพระราช ปณิธาน สมเด็จพระ มหารัชมังคลาจารย์ ด้านกษัตริย์ ธรรมะแห่งรัตนโกสินทร์ หมู่ที่ ๙	เพื่อให้ประชาชนมีสุขภาพที่ ดี และห่างไกลโรคมะเร็งเต้านม	อุดหนุนคณะกรรมการชุมชน/ หมู่บ้าน จัดกิจกรรมตรวจ มะเร็งเต้านม จำนวน ๔๖ คน ปีละ ๑ ครั้ง	-	๖,๕๐๐	-	-	-	จำนวนคนที่เข้า รับการฝึกอบรม	ประชาชนมีสุขภาพ พลานามัยที่ดีและไม่ เป็นมะเร็งเต้านม	กองสาธารณสุข และสิ่งแวดล้อม
๖๖	โครงการอบรมหมอหมู่บ้านใน พระราชประสงค์ หมู่ที่ ๙	เพื่อเป็นการช่วยแก้ไขปัญหาด้าน สุขภาพอนามัยของ ประชาชนในพื้นที่ได้อย่างมี ประสิทธิภาพ	อุดหนุนคณะกรรมการชุมชน/ หมู่บ้าน จัดฝึกอบรมหมอ หมู่บ้าน จำนวน ๑๖ คน ปีละ ๑ ครั้ง	-	๖,๕๐๐	-	-	-	จำนวนคนที่เข้า รับการฝึกอบรม	ประชาชนเกิดทักษะ ความรู้ที่ถูกต้องในการ รักษาพยาบาลและดูแล ผู้ป่วยในชุมชนได้เป็น อย่างดี	กองสาธารณสุข และสิ่งแวดล้อม
๖๗	โครงการณรงค์และแก้ไข ปัญหา เสพติด TO BE NUMBER ONE หมู่ที่ ๙	เพื่อให้ประชาชนได้ทำ กิจกรรมและแก้ไขปัญหา เสพติดในพื้นที่	อุดหนุนคณะกรรมการชุมชน/ หมู่บ้าน จัดกิจกรรมเพื่อแก้ไข ปัญหาเสพติด จำนวน ๕๐ คน ปีละ ๑ ครั้ง	-	๗,๐๐๐	-	-	-	จำนวนคนที่เข้า รับการฝึกอบรม	ประชาชนในหมู่บ้าน ห่างไกลจากยาเสพติด และมีสุขภาพแข็งแรง	กองสาธารณสุข และสิ่งแวดล้อม
๖๘	โครงการตรวจสุขภาพเคลื่อนที่ หมู่ที่ ๑๐	เพื่อให้ประชาชนได้เข้าถึง และรับการตรวจสุขภาพ ได้มากยิ่งขึ้น เพื่อป้องกัน และรักษาได้ทันทั่วทั้ง	อุดหนุนคณะกรรมการชุมชน/ หมู่บ้าน จัดกิจกรรมตรวจ สุขภาพเคลื่อนที่ ปีละ ๑ ครั้ง	-	๑๑,๔๒๐	-	-	-	จำนวนกิจกรรมที่ จัด	ประชาชนได้รับการคัด กรองและประเมินความ เสี่ยงด้านสุขภาพอย่าง ทั่วถึง	กองสาธารณสุข และสิ่งแวดล้อม
๖๙	โครงการณรงค์และแก้ไข ปัญหา เสพติด TO BE NUMBER ONE หมู่ที่ ๑๐	เพื่อให้ประชาชนได้ทำ กิจกรรมและแก้ไขปัญหา เสพติดในพื้นที่	อุดหนุนคณะกรรมการชุมชน/ หมู่บ้าน จัดกิจกรรมเพื่อแก้ไข ปัญหาเสพติด จำนวน ๕๐ คน ปีละ ๑ ครั้ง	-	๖,๕๐๐	-	-	-	จำนวนคนที่เข้า รับการฝึกอบรม	ประชาชนในหมู่บ้าน ห่างไกลจากยาเสพติด และมีสุขภาพแข็งแรง	กองสาธารณสุข และสิ่งแวดล้อม

ที่	โครงการ	วัตถุประสงค์	เป้าหมาย (ผลผลิตของโครงการ)	งบประมาณ					ตัวชี้วัด (KPI)	ผลที่คาดว่าจะได้รับ	หน่วยงาน รับผิดชอบหลัก
				๒๕๖๑ (บาท)	๒๕๖๒ (บาท)	๒๕๖๓ (บาท)	๒๕๖๔ (บาท)	๒๕๖๕ (บาท)			
๗๐	โครงการอบรมหมอบ้านในพระราชประสงค์ หมู่ที่ ๑๐	เพื่อเป็นการช่วยแก้ไขปัญหาด้านสุขภาพอนามัยของประชาชนในพื้นที่ได้อย่างมีประสิทธิภาพ	อุดหนุนคณะกรรมการชุมชน/หมู่บ้าน จัดฝึกอบรมหมอบ้าน จำนวน ๑๖ คน ปีละ ๑ ครั้ง	-	๒,๐๘๐	-	-	-	จำนวนคนที่เข้ารับการฝึกอบรม	ประชาชนเกิดทักษะความรู้ที่ถูกต้องในการรักษาพยาบาลและดูแลผู้ป่วยในชุมชนได้เป็นอย่างดี	กองสาธารณสุขและสิ่งแวดล้อม
๗๑	ฝึกอบรมการป้องกัน และแก้ไขปัญหายาเสพติดในชุมชน หมู่ ๑	<ul style="list-style-type: none"> - เพิ่มความรู้ ความเข้าใจในเรื่องยาเสพติด - เพื่อทราบและแนวทางการป้องกันปัญหายาเสพติด - เพื่อให้ชุมชน เป็นชุมชนสีขาว 	กลุ่มผู้นำชุมชน และประชาชนในชุมชน จำนวน ๔๐ คน	-	๓,๐๐๐	-	-	-	จำนวนคนที่เข้ารับการฝึกอบรม	<ul style="list-style-type: none"> - คณะกรรมการรู้แนวทาง และความรู้การป้องกันยาเสพติด - ชุมชนปลอดยาเสพติด - ชุมชนเข้มแข็ง 	กองสาธารณสุขและสิ่งแวดล้อม
๗๒	ฝึกอบรมการป้องกัน และแก้ไขปัญหายาเสพติดในชุมชน หมู่ ๒	<ul style="list-style-type: none"> - เพื่อเพิ่มศักยภาพของคณะกรรมการกองทุนแม่ของแผ่นดินในการป้องกันและแก้ปัญหายาเสพติด - ให้ความรู้ความเข้าใจในบทบาทหน้าที่ มีความชัดเจนยิ่งขึ้น - เพื่อพัฒนาศูนย์ข้อมูลกองทุนแม่ของแผ่นดิน 	คณะกรรมการกองทุนแม่ของแผ่นดินและประชาชนในชุมชน ๔๐ คน	-	๓,๐๐๐	-	-	-	จำนวนคนที่เข้ารับการฝึกอบรม	<ul style="list-style-type: none"> - ผู้นำชุมชนและประชาชนในโรงเรียนมีความรู้ในการป้องกันและแก้ปัญหายาเสพติด - มีเครือข่ายเฝ้าระวังยาเสพติดในชุมชน 	กองสาธารณสุขและสิ่งแวดล้อม
๗๓	ฝึกอบรมเพิ่มศักยภาพคณะกรรมการกองทุนแม่ของแผ่นดิน หมู่ ๓	<ul style="list-style-type: none"> - เพิ่มความรู้ ความเข้าใจเรื่องยาเสพติด - เพื่อทราบ และแนวทางการป้องกันปัญหายาเสพติด - เพื่อให้ชุมชนเป็นชุมชนสีขาว 	<ul style="list-style-type: none"> - กลุ่มผู้นำชุมชน - คณะกรรมการกองทุนแม่ของแผ่นดิน - ประชาชนในชุมชนจำนวน ๔๐ คน 	-	๓,๐๐๐	-	-	-	จำนวนคนที่เข้ารับการฝึกอบรม	<ul style="list-style-type: none"> - คณะกรรมการรู้แนวทางและมีความรู้การป้องกันยาเสพติด - ชุมชนปลอดยาเสพติด - ชุมชนเข้มแข็ง 	กองสาธารณสุขและสิ่งแวดล้อม

ที่	โครงการ	วัตถุประสงค์	เป้าหมาย (ผลผลิตของโครงการ)	งบประมาณ					ตัวชี้วัด (KPI)	ผลที่คาดว่าจะได้รับ	หน่วยงาน รับผิดชอบหลัก
				๒๕๖๑ (บาท)	๒๕๖๒ (บาท)	๒๕๖๓ (บาท)	๒๕๖๔ (บาท)	๒๕๖๕ (บาท)			
๗๔	ฝึกอบรมเพิ่มศักยภาพ คณะกรรมการกองทุนแม่ของ แผ่นดิน หมู่ ๔	- เพิ่มความรู้ ความเข้าใจ เรื่องยาเสพติด - เพื่อทราบ และแนวทางการ ป้องกันปัญหาเสพติด - เพื่อให้ชุมชนเป็นชุมชนสี ขาว	- กลุ่มผู้นำชุมชน คณะกรรมการกองทุนแม่ของ แผ่นดิน - ประชาชนในชุมชนจำนวน ๔๐ คน	-	๓,๐๐๐	-	-	-	จำนวนคนที่เข้า รับการฝึกอบรม	- คณะกรรมการรู้ แนวทางและมีความรู้ การป้องกันยาเสพติด - ชุมชนปลอดภัยเสพติด - ชุมชนเข้มแข็ง	กองสาธารณสุข และสิ่งแวดล้อม
๗๕	อบรมแนวทางป้องกันและ แก้ไขปัญหายาเสพติด หมู่ ๕	เพื่อเป็นการป้องกันปัญหา ยาเสพติดที่กำลังแพร่เข้าสู่ หมู่บ้าน	ผู้นำชุมชนและประชาชนใน ชุมชน ๕๗ คน	-	๓,๐๐๐	-	-	-	จำนวนคนที่เข้า รับการฝึกอบรม	ผู้นำชุมชนและ ประชาชนมีความรู้ ความเข้าใจโทษภัยยา เสพติด	กองสาธารณสุข และสิ่งแวดล้อม
๗๖	อบรมแนวทางป้องกันและ แก้ไขปัญหายาเสพติด ใน ชุมชน หมู่ ๖	- เพิ่มความรู้ให้ผู้นำชุมชน และประชาชนให้เข้าใจ ถูกต้องเกี่ยวกับยาเสพติด - เพื่อป้องกันการระบาดใน กลุ่มเยาวชนในหมู่บ้าน	ผู้นำชุมชนและประชาชนใน ชุมชน ๔๐ คน	-	๓,๐๐๐	-	-	-	จำนวนคนที่เข้า รับการฝึกอบรม	มีความรู้ความเข้าใจ เรื่องยาเสพติดในชุมชน สามารถป้องกันแก้ไข ปัญหายาเสพติดใน ชุมชน	กองสาธารณสุข และสิ่งแวดล้อม
๗๗	อบรมเยาวชนแก้ไขปัญห ยาเสพติด หมู่ ๗	-เพื่อเพิ่มความรู้ให้กับ เยาวชนและแก้ไขปัญหายา เสพติดในชุมชน -เพื่อป้องกันปัญหายาเสพติด ที่แพร่ระบาดในชุมชน	ผู้นำชุมชน ประชาชนใน ชุมชน เด็กและเยาวชน จำนวน ๔๐ คน	-	๓,๐๐๐	-	-	-	จำนวนคนที่เข้า รับการฝึกอบรม	- ผู้นำชุมชน ประชาชน เด็กเยาวชนในชุมชนมี ความรู้ความเข้าใจเรื่อง ยาเสพติด - ป้องกันการแพร่ ระบาดของยาเสพติดที่ เข้ามาในชุมชน	กองสาธารณสุข และสิ่งแวดล้อม
๗๘	ฝึกอบรมการป้องกัน และ แก้ไขปัญหายาเสพติดใน ชุมชน หมู่ ๘	เพิ่มความรู้ ความเข้าใจใน เรื่องยาเสพติด เพื่อทราบและแนวทางการ ป้องกันปัญหาเสพติด เพื่อให้ชุมชน เป็นชุมชนสี ขาว	กลุ่มผู้นำชุมชน และ ประชาชนในชุมชน จำนวน ๔๐ คน	-	๓,๐๐๐	-	-	-	จำนวนคนที่เข้า รับการฝึกอบรม	- คณะกรรมการรู้ แนวทาง และความรู้ การป้องกันยาเสพติด - ชุมชนปลอดภัยเสพติด - ชุมชนเข้มแข็ง	กองสาธารณสุข และสิ่งแวดล้อม

ที่	โครงการ	วัตถุประสงค์	เป้าหมาย (ผลผลิตของโครงการ)	งบประมาณ					ตัวชี้วัด (KPI)	ผลที่คาดว่าจะได้รับ	หน่วยงาน รับผิดชอบหลัก
				๒๕๖๑ (บาท)	๒๕๖๒ (บาท)	๒๕๖๓ (บาท)	๒๕๖๔ (บาท)	๒๕๖๕ (บาท)			
๗๙	ฝึกอบรมแนวทางป้องกันและ แก้ไขปัญหายาเสพติด หมู่ ๙	สร้างความรู้ความเข้าใจ ให้กับผู้นำชุมชนและ คณะกรรมการ	ผู้นำชุมชน จำนวน ๔๐ คน	-	๓,๐๐๐	-	-	-	จำนวนคนที่เข้า รับการฝึกอบรม	ผู้นำชุมชนและประชาชน มีความรู้ความเข้าใจเรื่อง ยาเสพติด	กองสาธารณสุข และสิ่งแวดล้อม
๘๐	อบรมการป้องกันและแก้ไข ปัญหาเสพติด หมู่ ๑๐	-เพื่อให้เยาวชนมีความรู้ ความเข้าใจโทษของยาเสพติด-ป้องกันการแพร่ระบาดของ ของยาเสพติดในหมู่บ้าน/ ชุมชน	ผู้นำชุมชน เยาวชน ประชาชน จำนวน ๔๐ คน	-	๓,๐๐๐	-	-	-	จำนวนคนที่เข้า รับการฝึกอบรม	-ผู้ปกครอง เยาวชน ประชาชนในหมู่บ้านมี ความรู้ความเข้าใจโทษ ของยาเสพติด - ป้องกันกลุ่มเสี่ยงไม่ให้ ยุ่งเกี่ยวกับยาเสพติด	กองสาธารณสุข และสิ่งแวดล้อม
๘๑	อุดหนุนโครงการบริจาคโลหิต	เพื่อสนับสนุนกองทุนเลือด	อุดหนุนอำเภอมาหนองชัย ปี ละ ๑ ครั้ง	๕,๐๐๐	๕,๐๐๐	๕,๐๐๐	๕,๐๐๐	๕,๐๐๐	กองทุนเลือดได้รับ การอุดหนุนทุกปี	กองทุนเลือดมี งบประมาณในการ ดำเนินการที่เพียงพอ	กองสาธารณสุข และสิ่งแวดล้อม
๘๒	อุดหนุนค่าดำเนินงานในการ พัฒนางานสาธารณสุขมูลฐานใน พื้นที่เขตชุมชน/หมู่บ้าน	เพื่อเป็นการพัฒนางาน สาธารณสุขมูลฐานให้มี ประสิทธิภาพที่ดียิ่งขึ้น	อุดหนุนอาสาสมัครสาธารณสุข ในพื้นที่ ทั้ง ๑๐ หมู่บ้าน	๗๕,๐๐๐	๗๕,๐๐๐	๗๕,๐๐๐	๗๕,๐๐๐	๗๕,๐๐๐	จำนวนหมู่บ้านที่ ได้รับเงินอุดหนุน	อสม. ในเขตตำบล เกิดการพัฒนาและเกิด ประสิทธิภาพที่ดียิ่งขึ้น	กองสาธารณสุข และสิ่งแวดล้อม
๘๓	โครงการบริหารงาน อำนวยการศูนย์ปฏิบัติการ ต่อสู้เอาชนะยาเสพติด	เพื่อป้องกันปัญหาเสพติด ในพื้นที่	อุดหนุนงบฯให้ อ.มาหนองชัย ปีละ ๑ ครั้ง	๓๐,๐๐๐	๓๐,๐๐๐	๓๐,๐๐๐	๓๐,๐๐๐	๓๐,๐๐๐	จำนวนกิจกรรมที่ ดำเนินการ	ปัญหาเสพติดหมดไป จากพื้นที่	กองสาธารณสุข และสิ่งแวดล้อม
๘๔	โครงการกองทุนแม่ของ แผ่นดิน	เพื่อส่งเสริมกิจกรรมกองทุน แม่ในตำบลพระเสาร์ ให้มี ความเข้มแข็งมากขึ้น	อุดหนุนกองทุนแม่ของ แผ่นดินในเขตพื้นที่ ทั้ง ๑๐ หมู่บ้าน	๕๐,๐๐๐	๕๐,๐๐๐	๕๐,๐๐๐	๕๐,๐๐๐	๕๐,๐๐๐	กองทุนแม่ของ แผ่นดินในพื้นที่ ได้รับการอุดหนุน	กองทุนแม่ของแผ่นดินมี ความเข้มแข็งและแก้ไข ปัญหาเสพติดในพื้นที่ ให้หมดลงได้	กองสาธารณสุข และสิ่งแวดล้อม
๘๕	โครงการตามพระราชดำริ ด้านสาธารณสุข	เพื่อส่งเสริมโครงการตาม พระราชดำริด้านสาธารณสุข	อุดหนุนหมู่บ้านในพื้นที่ตำบล หมู่ละ ๒๐,๐๐๐ บาท	-	-	๒๐๐,๐๐๐	๒๐๐,๐๐๐	๒๐๐,๐๐๐	จำนวนหมู่บ้านที่ ได้รับเงินอุดหนุน	ชุมชนในเขตตำบล เกิดการพัฒนาและมี สุขภาพที่ดียิ่งขึ้น	กองสาธารณสุข และสิ่งแวดล้อม
รวม	๘๕ โครงการ			๑,๒๑๒,๐๐๐	๑,๒๓๖,๕๖๐	๑,๒๓๖,๐๐๐	๑,๒๓๖,๐๐๐	๑,๒๓๖,๐๐๐			

รายละเอียดโครงการพัฒนา
แผนพัฒนาท้องถิ่น (พ.ศ. ๒๕๖๑ - ๒๕๖๕)
องค์การบริหารส่วนตำบลพระเสาร์ อำเภอมหาชนะชัย จังหวัดยโสธร

ก. ยุทธศาสตร์พัฒนาจังหวัดที่ ๓. ยกระดับคุณภาพชีวิต เสริมสร้างความเข้มแข็งและความมั่นคงของครอบครัว ชุมชน และสังคม

ข. ยุทธศาสตร์การพัฒนาของ อปท. ในเขตจังหวัดที่ ๒. ส่งเสริมคุณภาพชีวิต วัฒนธรรมประเพณีการค้าและการท่องเที่ยว

๒. ยุทธศาสตร์การพัฒนา ส่งเสริมคุณภาพชีวิตและ เสริมสร้างเศรษฐกิจฐานราก

๒.๓ แผนงานสังคมสงเคราะห์

ที่	โครงการ	วัตถุประสงค์	เป้าหมาย (ผลผลิตของโครงการ)	งบประมาณ					ตัวชี้วัด (KPI)	ผลที่คาดว่าจะได้รับ	หน่วยงาน รับผิดชอบหลัก
				๒๕๖๑ (บาท)	๒๕๖๒ (บาท)	๒๕๖๓ (บาท)	๒๕๖๔ (บาท)	๒๕๖๕ (บาท)			
๑	โครงการก่อสร้าง/ปรับปรุง/ ซ่อมแซมบ้านให้กับผู้ยากจน และด้อยโอกาสทางสังคม	เพื่อบรรเทาความเดือดร้อน ด้านที่อยู่อาศัยของ ประชาชนในเขตพื้นที่	ก่อสร้าง/ปรับปรุง/ซ่อมแซม บ้าน ให้กับผู้ยากจนและด้อย โอกาสทางสังคมในพื้นที่ตำบล พระเสาร์ จำนวน ๑ หลัง	๑๐๐,๐๐๐	๑๐๐,๐๐๐	๑๐๐,๐๐๐	๑๐๐,๐๐๐	๑๐๐,๐๐๐	จำนวนบ้านที่ ก่อสร้าง/ ปรับปรุง/ ซ่อมแซม	ผู้ยากไร้ในพื้นที่ได้รับ การช่วยเหลือเพื่อ บรรเทาความเดือดร้อน ด้านที่อยู่อาศัย	กองช่าง
๒	โครงการสนับสนุนการพัฒนา คุณภาพชีวิตของคนชรา คน พิการ และผู้ด้อยโอกาส	เพื่อช่วยเหลือคนชรา คน พิการและผู้ด้อยโอกาสใน พื้นที่	คนชรา คนพิการและผู้ ด้อยโอกาส ทั้ง ๑๐ หมู่บ้าน	๕๐,๐๐๐	๕๐,๐๐๐	๕๐,๐๐๐	๕๐,๐๐๐	๕๐,๐๐๐	กิจกรรมที่ ดำเนินการพัฒนา คุณภาพชีวิต	คนชรา คนพิการและ ผู้ด้อยโอกาส สามารถ ดำรงชีวิตอย่างมี ความสุข	กองสวัสดิการ สังคม
รวม	๒ โครงการ	-	-	๑๕๐,๐๐๐	๑๕๐,๐๐๐	๑๕๐,๐๐๐	๑๕๐,๐๐๐	๑๕๐,๐๐๐			

รายละเอียดโครงการพัฒนา
แผนพัฒนาท้องถิ่น (พ.ศ. ๒๕๖๑ - ๒๕๖๕)
องค์การบริหารส่วนตำบลพระเสาร์ อำเภอมหาชนะชัย จังหวัดยโสธร

ก. ยุทธศาสตร์พัฒนาจังหวัดที่ ๓. ยกระดับคุณภาพชีวิต เสริมสร้างความเข้มแข็งและความมั่นคงของครอบครัว ชุมชน และสังคม

ข. ยุทธศาสตร์การพัฒนาของ อปท. ในเขตจังหวัดที่ ๒. ส่งเสริมคุณภาพชีวิต วัฒนธรรมประเพณีการค้าและการท่องเที่ยว

๒. ยุทธศาสตร์การพัฒนา ส่งเสริมคุณภาพชีวิตและ เสริมสร้างเศรษฐกิจฐานราก

๒.๔ แผนงานเคหะและชุมชน

ที่	โครงการ	วัตถุประสงค์	เป้าหมาย (ผลผลิตของโครงการ)	งบประมาณ					ตัวชี้วัด (KPI)	ผลที่คาดว่าจะได้รับ	หน่วยงาน รับผิดชอบหลัก
				๒๕๖๑ (บาท)	๒๕๖๒ (บาท)	๒๕๖๓ (บาท)	๒๕๖๔ (บาท)	๒๕๖๕ (บาท)			
๑	โครงการก่อสร้างสถานที่ออกกำลังกายประจำตำบล	๑. เพื่อส่งเสริมการออกกำลังกายของประชาชนตำบลพระเสาร์ ๒. เพื่อให้ประชาชนมีสุขภาพร่างกายแข็งแรง	ก่อสร้างสถานที่ออกกำลังกายประจำตำบล ในบริเวณที่ทำการ อบต.พระเสาร์ จำนวน ๑ แห่ง	๕๐๐,๐๐๐	๕๐๐,๐๐๐	๕๐๐,๐๐๐	๕๐๐,๐๐๐	๕๐๐,๐๐๐	จำนวนสถานที่ออกกำลังกายที่ดำเนินการ	ประชาชนในพื้นที่ตำบลพระเสาร์มีสถานที่ออกกำลังกายที่เหมาะสมและมีสุขภาพร่างกายแข็งแรง	กองช่าง
รวม	๑ โครงการ	-	-	๕๐๐,๐๐๐	๕๐๐,๐๐๐	๕๐๐,๐๐๐	๕๐๐,๐๐๐	๕๐๐,๐๐๐	-	-	-

รายละเอียดโครงการพัฒนา
แผนพัฒนาท้องถิ่น (พ.ศ. ๒๕๖๑ - ๒๕๖๕)
องค์การบริหารส่วนตำบลพระเสาร์ อำเภอมหาชนะชัย จังหวัดยโสธร

ก. ยุทธศาสตร์พัฒนาจังหวัดที่ ๓. ยกระดับคุณภาพชีวิต เสริมสร้างความเข้มแข็งและความมั่นคงของครอบครัว ชุมชน และสังคม

ข. ยุทธศาสตร์การพัฒนาของ อปท. ในเขตจังหวัดที่ ๒. ส่งเสริมคุณภาพชีวิต วัฒนธรรมประเพณีการค้าและการท่องเที่ยว

๒. ยุทธศาสตร์การพัฒนา ส่งเสริมคุณภาพชีวิตและ เสริมสร้างเศรษฐกิจฐานราก

๒.๕ แผนงานสร้างความเข้มแข็งของชุมชน

ที่	โครงการ	วัตถุประสงค์	เป้าหมาย (ผลผลิตของโครงการ)	งบประมาณ					ตัวชี้วัด (KPI)	ผลที่คาดว่าจะได้รับ	หน่วยงาน รับผิดชอบหลัก
				๒๕๖๑ (บาท)	๒๕๖๒ (บาท)	๒๕๖๓ (บาท)	๒๕๖๔ (บาท)	๒๕๖๕ (บาท)			
๑	โครงการฝึกอบรมส่งเสริมสนับสนุนพัฒนาศักยภาพกลุ่มอาชีพ	เพื่อพัฒนาศักยภาพกลุ่มอาชีพ ให้มีทักษะ และมีประสิทธิภาพมากยิ่งขึ้น	อบรมกลุ่มอาชีพ ในตำบลพระเสาร์ ปีละ ๑ ครั้ง	-	๑๒๐,๐๐๐	๑๒๐,๐๐๐	๑๒๐,๐๐๐	๑๒๐,๐๐๐	จำนวนครั้งที่จัดการฝึกอบรม	กลุ่มอาชีพมีทักษะและความเข้มแข็งมากยิ่งขึ้น	กองสวัสดิการสังคม
๒	โครงการฝึกอบรมส่งเสริมสนับสนุนการเพาะเห็ดฟาง	เพื่อส่งเสริมกลุ่มอาชีพในตำบลมีอาชีพเสริมและรายได้เพิ่มขึ้น	อบรมกลุ่มอาชีพ ในตำบลพระเสาร์ ปีละ ๑ ครั้ง	-	๔๐,๐๐๐	๔๐,๐๐๐	๔๐,๐๐๐	๔๐,๐๐๐	จำนวนครั้งที่จัดการฝึกอบรม	กลุ่มอาชีพมีรายได้เสริมและเข้มแข็งมากยิ่งขึ้น	กองสวัสดิการสังคม
๓	โครงการฝึกอบรมส่งเสริมสนับสนุนอาชีพเลี้ยงแมงสะตือ	เพื่อส่งเสริมกลุ่มกลุ่มอาชีพในตำบลมีอาชีพเสริมและรายได้เพิ่มขึ้น	อบรมกลุ่มอาชีพ ในตำบลพระเสาร์ ปีละ ๑ ครั้ง	-	๕๐,๐๐๐	๕๐,๐๐๐	๕๐,๐๐๐	๕๐,๐๐๐	จำนวนครั้งที่จัดการฝึกอบรม	กลุ่มอาชีพมีรายได้เสริมและเข้มแข็งมากยิ่งขึ้น	กองสวัสดิการสังคม
๔	โครงการส่งเสริมกลุ่มอาชีพการทอผ้า	เพื่อส่งเสริมให้กลุ่มอาชีพการทอผ้ามีทักษะ และพัฒนาผลิตภัณฑ์ให้ดียิ่งขึ้น	อบรมกลุ่มอาชีพการทอผ้า ในตำบลพระเสาร์ ปีละ ๑ ครั้ง	-	-	๕๐,๐๐๐	๕๐,๐๐๐	๕๐,๐๐๐	จำนวนครั้งที่จัดการฝึกอบรม	กลุ่มอาชีพทอผ้ามีทักษะ การพัฒนาด้านผลิตภัณฑ์ที่ดีขึ้น	กองสวัสดิการสังคม
๕	โครงการส่งเสริมกลุ่มอาชีพการทำปลาร้า	เพื่อส่งเสริมให้กลุ่มอาชีพการทำปลาร้า มีทักษะ และพัฒนาผลิตภัณฑ์ให้ดียิ่งขึ้น	อบรมกลุ่มอาชีพการทำปลาร้า ในตำบลพระเสาร์ ปีละ ๑ ครั้ง	-	-	๓๐,๐๐๐	๓๐,๐๐๐	๓๐,๐๐๐	จำนวนครั้งที่จัดการฝึกอบรม	กลุ่มอาชีพการทำปลาร้ามีทักษะ และพัฒนาผลิตภัณฑ์ออกสู่ตลาดมากยิ่งขึ้น	กองสวัสดิการสังคม
๖	โครงการฝึกอบรมส่งเสริมสนับสนุนอาชีพเลี้ยงจิ้งหรีด	เพื่อส่งเสริมกลุ่มอาชีพในตำบล มีอาชีพเสริมและรายได้เพิ่มขึ้น	อบรมกลุ่มอาชีพ ในตำบลพระเสาร์ ปีละ ๑ ครั้ง	-	-	๓๐,๐๐๐	๓๐,๐๐๐	๓๐,๐๐๐	จำนวนครั้งที่จัดการฝึกอบรม	กลุ่มอาชีพมีรายได้เสริมและเข้มแข็งมากยิ่งขึ้น	กองสวัสดิการสังคม

ที่	โครงการ	วัตถุประสงค์	เป้าหมาย (ผลผลิตของโครงการ)	งบประมาณ					ตัวชี้วัด (KPI)	ผลที่คาดว่าจะได้รับ	หน่วยงาน รับผิดชอบหลัก
				๒๕๖๑ (บาท)	๒๕๖๒ (บาท)	๒๕๖๓ (บาท)	๒๕๖๔ (บาท)	๒๕๖๕ (บาท)			
๗	โครงการส่งเสริมอาชีพการ แปรรูปอาหารจากเนื้อสัตว์	เพื่อส่งเสริมอาชีพให้ ประชาชน มีอาชีพเสริมและ รายได้เพิ่มขึ้น	อบรมส่งเสริมอาชีพให้ ประชาชนในหมู่บ้าน ปีละ ๑ ครั้ง	-	-	๓๐,๐๐๐	๓๐,๐๐๐	๓๐,๐๐๐	จำนวนครั้งที่ จัดการฝึกอบรม	กลุ่มอาชีพมีรายได้เสริม และเข้มแข็งมากยิ่งขึ้น	กองสวัสดิการ สังคม
รวม	๗ โครงการ	-	-	-	๒๑๐,๐๐๐	๓๕๐,๐๐๐	๓๕๐,๐๐๐	๓๕๐,๐๐๐	-	-	-

รายละเอียดโครงการพัฒนา
แผนพัฒนาท้องถิ่น (พ.ศ. ๒๕๖๑ - ๒๕๖๕)
องค์การบริหารส่วนตำบลพระเสาร์ อำเภอมหาชนะชัย จังหวัดยโสธร

ก. ยุทธศาสตร์พัฒนาจังหวัดที่ ๓. ยกระดับคุณภาพชีวิต เสริมสร้างความเข้มแข็งและความมั่นคงของครอบครัว ชุมชน และสังคม

ข. ยุทธศาสตร์การพัฒนาของ อปท. ในเขตจังหวัดที่ ๒. ส่งเสริมคุณภาพชีวิต วัฒนธรรมประเพณีการค้าและการท่องเที่ยว

๒. ยุทธศาสตร์การพัฒนา ส่งเสริมคุณภาพชีวิตและ เสริมสร้างเศรษฐกิจฐานราก

๒.๖ แผนงานการศาสนาวัฒนธรรมและนันทนาการ

ที่	โครงการ	วัตถุประสงค์	เป้าหมาย (ผลผลิตของโครงการ)	งบประมาณ					ตัวชี้วัด (KPI)	ผลที่คาดว่าจะได้รับ	หน่วยงาน รับผิดชอบหลัก
				๒๕๖๑ (บาท)	๒๕๖๒ (บาท)	๒๕๖๓ (บาท)	๒๕๖๔ (บาท)	๒๕๖๕ (บาท)			
๑	ค่าใช้จ่ายเกี่ยวกับการส่งเสริมกีฬาหรือการแข่งขันกีฬา	เพื่อส่งเสริมการออกกำลังกายของประชาชนและบุคลากรในหน่วยงาน	จัดการแข่งขันกีฬา และร่วมแข่งขันกีฬา รวมปีละ ๑ ครั้ง	๒๐๐,๐๐๐	๒๐๐,๐๐๐	๒๐๐,๐๐๐	๒๐๐,๐๐๐	๒๐๐,๐๐๐	จำนวนกิจกรรมที่ดำเนินการ	ประชาชน และบุคลากรของ อบต. มีสุขภาพร่างกายที่แข็งแรง	กองการศึกษา ศาสนาและวัฒนธรรม
๒	โครงการฝึกอบรมการผลิตบรรจุภัณฑ์สินค้า OTOP	เพื่อเพิ่มทักษะและศักยภาพของกลุ่มอาชีพในตำบล	อบรมการบรรจุผลิตภัณฑ์ของกลุ่มอาชีพในตำบล ปีละ ๑ กลุ่ม	๓๐,๐๐๐	๓๐,๐๐๐	๓๐,๐๐๐	๓๐,๐๐๐	๓๐,๐๐๐	จำนวนกลุ่มอาชีพที่ได้รับการอบรม	กลุ่มอาชีพมีรูปแบบผลิตภัณฑ์ที่น่าสนใจและจำหน่ายได้มากขึ้น	กองสวัสดิการสังคม
๓	โครงการอบรมพัฒนาทักษะการผลิตสินค้า OTOP	เพื่อสร้างมูลค่าให้กับสินค้าของชุมชนให้มากยิ่งขึ้น	อบรมให้ความรู้ในการพัฒนาทักษะการผลิตสินค้าให้กับกลุ่มอาชีพในตำบลพระเสาร์	๓๐,๐๐๐	๓๐,๐๐๐	๓๐,๐๐๐	๓๐,๐๐๐	๓๐,๐๐๐	จำนวนกลุ่มอาชีพที่เข้ารับการฝึกอบรม	กลุ่มอาชีพมีรายได้เพิ่มขึ้นจากการจำหน่ายผลิตภัณฑ์	กองสวัสดิการสังคม
รวม	๓ โครงการ	-	-	๒๖๐,๐๐๐	๒๖๐,๐๐๐	๒๖๐,๐๐๐	๒๖๐,๐๐๐	๒๖๐,๐๐๐	-	-	-

รายละเอียดโครงการพัฒนา
แผนพัฒนาท้องถิ่น (พ.ศ. ๒๕๖๑ - ๒๕๖๕)
องค์การบริหารส่วนตำบลพระเสائر อำเภอมหาชนะชัย จังหวัดยโสธร

แบบ ผ. ๐๒

ก. ยุทธศาสตร์พัฒนาจังหวัดที่ ๓. ยกระดับคุณภาพชีวิต เสริมสร้างความเข้มแข็งและความมั่นคงของครอบครัว ชุมชน และสังคม

ข. ยุทธศาสตร์การพัฒนาของ อปท. ในเขตจังหวัดที่ ๒. ส่งเสริมคุณภาพชีวิต วัฒนธรรมประเพณีการค้าและการท่องเที่ยว

๒. ยุทธศาสตร์การพัฒนา ส่งเสริมคุณภาพชีวิตและ เสริมสร้างเศรษฐกิจฐานราก

๒.๗ แผนงานการเกษตร

ที่	โครงการ	วัตถุประสงค์	เป้าหมาย (ผลผลิตของโครงการ)	งบประมาณ					ตัวชี้วัด (KPI)	ผลที่คาดว่าจะได้รับ	หน่วยงาน รับผิดชอบหลัก
				๒๕๖๑ (บาท)	๒๕๖๒ (บาท)	๒๕๖๓ (บาท)	๒๕๖๔ (บาท)	๒๕๖๕ (บาท)			
๑	โครงการปรับปรุงบำรุงดินด้วยอินทรีย์วัตถุ	เพื่อลดการใช้ปุ๋ยเคมี และลดรายจ่ายให้กับเกษตรกร	อบรมกลุ่มอาชีพเกษตรกรในตำบลพระเสائر จำนวน ๑ กลุ่ม	๕๐,๐๐๐	๕๐,๐๐๐	๕๐,๐๐๐	๕๐,๐๐๐	๕๐,๐๐๐	จำนวนกลุ่มที่ได้รับการฝึกอบรม	ผลผลิตทางการเกษตรปลอดภัย ลดต้นทุน และมีรายได้เพิ่มขึ้น	กองส่งเสริมการเกษตร
๒	โครงการส่งเสริมการทำปุ๋ยชีวภาพให้กับเกษตรกรในพื้นที่	เพื่อส่งเสริมการผลิตปุ๋ยอินทรีย์ชีวภาพในพื้นที่	อบรมกลุ่มอาชีพเกษตรกรในตำบลพระเสائر จำนวน ๑ กลุ่ม	๕๐,๐๐๐	๕๐,๐๐๐	๕๐,๐๐๐	๕๐,๐๐๐	๕๐,๐๐๐	จำนวนกลุ่มที่ได้รับการฝึกอบรม	๑.กลุ่มเกษตรกรมีปุ๋ยอินทรีย์ชีวภาพใช้ในการเกษตร ๒.ลดต้นทุนและสร้างรายได้ให้กับเกษตรกร	กองส่งเสริมการเกษตร
๓	โครงการฝึกอบรมส่งเสริมสนับสนุนกลุ่มเกษตรกรและกลุ่มอาชีพในตำบล	เพื่อเพิ่มศักยภาพให้กับกลุ่มเกษตรกรและกลุ่มอาชีพในตำบล	อบรมกลุ่มเกษตรกร ในตำบลพระเสائر ปีละ ๑ ครั้ง	๓๐๐,๐๐๐	๓๐๐,๐๐๐	๓๐๐,๐๐๐	๓๐๐,๐๐๐	๓๐๐,๐๐๐	จำนวนครั้งที่จัดฝึกอบรม	กลุ่มเกษตรกรและกลุ่มอาชีพ มีการพัฒนาและความเข้มแข็งมากขึ้น	กองส่งเสริมการเกษตร
๔	โครงการคลินิกเกษตรเคลื่อนที่ในพระราชานุเคราะห์	เพื่อให้เกิดการศึกษา เรียนรู้เกี่ยวกับนวัตกรรมทางการเกษตรแก่ประชาชนในพื้นที่	จัดนิทรรศการและให้ความรู้แก่เกษตรกรในพื้นที่ตำบลพระเสائر ปีละ ๑ ครั้ง	๓๐,๐๐๐	๓๐,๐๐๐	๓๐,๐๐๐	๓๐,๐๐๐	๓๐,๐๐๐	จำนวนครั้งที่จัดฝึกอบรม	เกิดการศึกษา เรียนรู้เกี่ยวกับนวัตกรรมทางการเกษตรได้อย่างดี	กองส่งเสริมการเกษตร
๕	โครงการก่อสร้างศูนย์เรียนรู้ด้านเศรษฐกิจพอเพียง	เพื่อให้มีแหล่งศึกษาเรียนรู้ด้านเศรษฐกิจพอเพียงให้กับชุมชนตำบลพระเสائر	ก่อสร้างศูนย์เรียนรู้ด้านเศรษฐกิจพอเพียง จำนวน ๑ แห่ง	๒๐๐,๐๐๐	๒๐๐,๐๐๐	๒๐๐,๐๐๐	๒๐๐,๐๐๐	๒๐๐,๐๐๐	จำนวนศูนย์เรียนรู้ที่ดำเนินการก่อสร้าง	ประชาชนในพื้นที่มีแหล่งศึกษาเรียนรู้ และส่งเสริมการนำปรัชญาเศรษฐกิจพอเพียงมาใช้ในการดำเนินชีวิต	กองช่าง, กองส่งเสริมการเกษตร

ที่	โครงการ	วัตถุประสงค์	เป้าหมาย (ผลผลิตของโครงการ)	งบประมาณ					ตัวชี้วัด (KPI)	ผลที่คาดว่าจะได้รับ	หน่วยงาน รับผิดชอบหลัก
				๒๕๖๑ (บาท)	๒๕๖๒ (บาท)	๒๕๖๓ (บาท)	๒๕๖๔ (บาท)	๒๕๖๕ (บาท)			
๖	โครงการส่งเสริมการปลูกพืช ฤดูแล้ง	เพื่อส่งเสริมการปลูกพืชใช้น้ำ น้อยหลังฤดูเก็บเกี่ยว	อบรมกลุ่มเกษตรกรปลูก ข้าวโพดเลี้ยงสัตว์ ปีละ ๑ กลุ่ม	-	-	๕๐,๐๐๐	๕๐,๐๐๐	๕๐,๐๐๐	จำนวนกลุ่มที่ ได้รับการฝึกอบรม	เกษตรกรมีอาชีพเสริม และมีรายได้เพิ่มขึ้น	กองส่งเสริม การเกษตร
๗	โครงการส่งเสริมเกษตรกร อินทรีย์ ปลูกปลอดสาร	เพื่อส่งเสริมให้เกษตรกรปลูก พืชเกษตรอินทรีย์ ปลอด สารเคมีให้มากขึ้น	อบรมกลุ่มเกษตรกรในเขต พื้นที่ ปีละ ๑ กลุ่ม	-	-	๕๐,๐๐๐	๕๐,๐๐๐	๕๐,๐๐๐	จำนวนกลุ่มที่ ได้รับการฝึกอบรม	๑.เกษตรกรปลูกพืช อินทรีย์และปลอด สารเคมีมากขึ้น ๒.สุขภาพประชาชน ดีขึ้น	กองส่งเสริม การเกษตร
รวม	๗ โครงการ	-	-	๖๓๐,๐๐๐	๖๓๐,๐๐๐	๗๓๐,๐๐๐	๗๓๐,๐๐๐	๗๓๐,๐๐๐	-	-	-

รายละเอียดโครงการพัฒนา
แผนพัฒนาท้องถิ่น (พ.ศ. ๒๕๖๑ - ๒๕๖๕)
องค์การบริหารส่วนตำบลพระเสาร์ อำเภอมหาชนะชัย จังหวัดยโสธร

แบบ ผ. ๐๒

- ก. ยุทธศาสตร์พัฒนาจังหวัดที่ ๓. ยกระดับคุณภาพชีวิต เสริมสร้างความเข้มแข็งและความมั่นคงของครอบครัว ชุมชน และสังคม
- ข. ยุทธศาสตร์การพัฒนาของ อปท. ในเขตจังหวัดที่ ๒. ส่งเสริมคุณภาพชีวิต วัฒนธรรมประเพณีการค้าและการท่องเที่ยว
๒. ยุทธศาสตร์การพัฒนา ส่งเสริมคุณภาพชีวิตและ เสริมสร้างเศรษฐกิจฐานราก
- ๒.๘ แผนงานงบกลาง

ที่	โครงการ	วัตถุประสงค์	เป้าหมาย (ผลผลิตของโครงการ)	งบประมาณ					ตัวชี้วัด (KPI)	ผลที่คาดว่าจะ ได้รับ	หน่วยงาน รับผิดชอบหลัก
				๒๕๖๑ (บาท)	๒๕๖๒ (บาท)	๒๕๖๓ (บาท)	๒๕๖๔ (บาท)	๒๕๖๕ (บาท)			
๑	โครงการส่งเสริมสนับสนุน กองทุนสวัสดิการชุมชน	เพื่อให้ประชาชนได้รับ สวัสดิการและมีความ เข้มแข็ง อยู่ดีมีสุข	ชุมชนในพื้นที่ ทั้ง ๑๐ หมู่บ้าน	๑๐๐,๐๐๐	๑๐๐,๐๐๐	๑๐๐,๐๐๐	๑๐๐,๐๐๐	๑๐๐,๐๐๐	จำนวนหมู่บ้านที่ เข้าร่วมกองทุน	ประชาชนในพื้นที่มี ความเป็นอยู่ที่ดี ยิ่งขึ้น	กองสวัสดิการ สังคม
๒	โครงการสงเคราะห์เบี้ยยังชีพ แก่ผู้สูงอายุในพื้นที่	เพื่อให้ผู้สูงอายุได้รับเบี้ย ยังชีพที่เพียงพอ	ผู้สูงอายุในพื้นที่ ทั้ง ๑๐ หมู่บ้าน	๕,๒๐๐,๐๐๐	๖,๑๐๐,๐๐๐	๗,๑๐๐,๐๐๐	๘,๑๐๐,๐๐๐	๙,๑๐๐,๐๐๐	ร้อยละ ๑๐๐ ของผู้สูงอายุใน พื้นที่ได้รับเบี้ย ยังชีพ	ผู้สูงอายุมีความ เป็นอยู่ ที่ดีขึ้น	กองสวัสดิการ สังคม
๓	โครงการสงเคราะห์เบี้ยยังชีพ แก่คนพิการในพื้นที่	เพื่อให้ผู้พิการได้รับเบี้ยยัง ชีพ ที่เพียงพอ	คนพิการ ในพื้นที่ทั้ง ๑๐ หมู่บ้าน	๒,๘๐๐,๐๐๐	๒,๙๐๐,๐๐๐	๓,๐๐๐,๐๐๐	๓,๑๐๐,๐๐๐	๓,๒๐๐,๐๐๐	ร้อยละ ๑๐๐ ของคนพิการใน พื้นที่ได้รับเบี้ย ยังชีพ	คนพิการมีความ เป็นอยู่ ที่ดีขึ้น	กองสวัสดิการ สังคม
๔	โครงการสงเคราะห์เบี้ยยังชีพ แก่ผู้ป่วยเอดส์ในพื้นที่	เพื่อให้ผู้ป่วยเอดส์ได้รับ เบี้ยยังชีพที่เพียงพอ	ผู้ป่วยเอดส์ ในพื้นที่ทั้ง ๑๐ หมู่บ้าน	๖๐,๐๐๐	๗๕,๐๐๐	๘๐,๐๐๐	๙๐,๐๐๐	๑๐๐,๐๐๐	ร้อยละ ๑๐๐ ของผู้ป่วยเอดส์ ในพื้นที่ได้รับเบี้ย ยังชีพ	ผู้ป่วยเอดส์มีความ เป็นอยู่ที่ดีขึ้น	กองสวัสดิการ สังคม

ที่	โครงการ	วัตถุประสงค์	เป้าหมาย (ผลผลิตของโครงการ)	งบประมาณ					ตัวชี้วัด (KPI)	ผลที่คาดว่าจะ ได้รับ	หน่วยงาน รับผิดชอบหลัก
				๒๕๖๑ (บาท)	๒๕๖๒ (บาท)	๒๕๖๓ (บาท)	๒๕๖๔ (บาท)	๒๕๖๕ (บาท)			
๕	เงินสมทบกองทุนหลักประกัน สุขภาพ (สปสช.)	เพื่อสมทบกองทุน หลักประกันสุขภาพใน ระดับพื้นที่ในการบริหาร หรือพัฒนากองทุน	สมทบกองทุน สปสช. ปีละ ๑ ครั้ง	-	-	๗๐,๐๐๐	๗๐,๐๐๐	๗๐,๐๐๐	จำนวนครั้ง สมทบกองทุน	มีค่าใช้จ่ายในการ พัฒนากองทุน หลักประกัน สุขภาพอย่างมี ประสิทธิภาพ	กองสาธารณสุข และสิ่งแวดล้อม
๖	เงินสำรองจ่าย	เพื่อใช้จ่ายในการ ช่วยเหลือประชาชนที่ ได้รับความเดือดร้อนและ เหตุจำเป็นเร่งด่วนในเขต ตำบลพระเสาร์	เป็นค่าใช้จ่ายในการแก้ไข ปัญหาความเดือดร้อนของ ชุมชน ทั้ง ๑๐ หมู่บ้าน	-	๓๐๐,๐๐๐	๓๐๐,๐๐๐	๓๐๐,๐๐๐	๓๐๐,๐๐๐	หมู่บ้านได้รับการ ช่วยเหลือ	ประชาชนในพื้นที่ ได้รับการแก้ไข ปัญหาความ เดือดร้อน รวดเร็ว และมีประสิทธิภาพ	สำนักงานปลัด อบต.
รวม	๖ โครงการ	-	-	๘,๑๖๐,๐๐๐	๙,๔๗๕,๐๐๐	๑๐,๖๕๐,๐๐๐	๑๑,๗๖๐,๐๐๐	๑๒,๘๗๐,๐๐๐			

รายละเอียดโครงการพัฒนา
แผนพัฒนาท้องถิ่น (พ.ศ. ๒๕๖๑ - ๒๕๖๕)

แบบ ผ. ๐๒

องค์การบริหารส่วนตำบลพระเสาร์ อำเภอมหาชนะชัย จังหวัดยโสธร

ก. ยุทธศาสตร์พัฒนาจังหวัดที่ ๓. ยกระดับคุณภาพชีวิต เสริมสร้างความเข้มแข็งและความมั่นคงของครอบครัว ชุมชน และสังคม

ข. ยุทธศาสตร์การพัฒนาของ อปท. ในเขตจังหวัดที่ ๓. การบริหารองค์กรปกครองส่วนท้องถิ่นและสถานศึกษา สู่วิถีความเป็นเลิศ

๓. ยุทธศาสตร์การพัฒนา สังคมอยู่เย็นเป็นสุข

๓.๑ แผนงานการรักษาความสงบภายใน

ที่	โครงการ	วัตถุประสงค์	เป้าหมาย (ผลผลิตของโครงการ)	งบประมาณ					ตัวชี้วัด (KPI)	ผลที่คาดว่าจะ ได้รับ	หน่วยงาน รับผิดชอบหลัก
				๒๕๖๑ (บาท)	๒๕๖๒ (บาท)	๒๕๖๓ (บาท)	๒๕๖๔ (บาท)	๒๕๖๕ (บาท)			
๑	โครงการฝึกอบรม อปพร./ ทบพวท.เพิ่มเติมประสิทธิภาพ การปฏิบัติหน้าที่ของ อปพร.	เพื่อฝึกอบรม อปพร. ให้ เพียงพอต่อการปฏิบัติงาน ในพื้นที่ /เพิ่มและทบทวน ความรู้ให้กับผู้ปฏิบัติงาน	จัดฝึกอบรมให้กับ อปพร. อบต.พระเสาร์ ปีละ ๑ ครั้ง	๑๐๐,๐๐๐	๑๐๐,๐๐๐	๑๐๐,๐๐๐	๑๐๐,๐๐๐	๑๐๐,๐๐๐	จำนวนกิจกรรมที่ ดำเนินการ	อปพร.อบต. พระเสาร์ มี ศักยภาพและความ พร้อมในการปฏิบัติ หน้าที่มากขึ้น	สำนักงานปลัด อบต.
๒	โครงการฝึกอบรมให้ความรู้ใน การป้องกันและบรรเทาสา ธาณภัย	เพื่อให้ประชาชนได้มี ทักษะความรู้และป้องกัน ตัวเองจากภัยต่าง ๆ ได้	จัดฝึกอบรมให้กับตัวแทน ประชาชนแต่ละหมู่บ้าน ปีละ ๑ ครั้ง จำนวน ๕๐ คน	๕๐,๐๐๐	๕๐,๐๐๐	๕๐,๐๐๐	๕๐,๐๐๐	๕๐,๐๐๐	จำนวนผู้เข้าร่วม อบรม	ประชาชนมีทักษะ ความรู้และป้องกัน ตัวเองจากภัยต่างๆ ได้	สำนักงานปลัด อบต.
๓	โครงการจัดกิจกรรมวัน อปพร.	เพื่อให้ อปพร. ในพื้นที่ ตระหนักถึงความสำคัญใน การช่วยเหลือชุมชน และ ให้เกิดความสามัคคีใน กลุ่ม	จัดกิจกรรมให้กับ อปพร. อบต.พระเสาร์ ปีละ ๑ ครั้ง	๓๐,๐๐๐	๓๐,๐๐๐	๓๐,๐๐๐	๓๐,๐๐๐	๓๐,๐๐๐	กิจกรรมที่ อปพร.ร่วมใน แต่ละปี	อปพร.อบต. พระเสาร์ เกิดความ รักและสามัคคีและ ทำงานให้กับชุมชน ได้อย่างเข้มแข็ง	สำนักงานปลัด อบต.
๔	โครงการตั้งจุดตรวจบริการ ประชาชนในช่วงเทศกาล	เพื่อป้องกันและแก้ไข ปัญหาอุบัติเหตุในช่วง เทศกาล	จัดตั้งจุดตรวจบริการ ประชาชนในช่วงเทศกาล จำนวน ๓ จุด	๑๕๐,๐๐๐	๑๕๐,๐๐๐	๑๕๐,๐๐๐	๑๕๐,๐๐๐	๑๕๐,๐๐๐	มีจุดบริการ ประชาชน ช่วงเทศกาล	ลดปัญหาการเกิด อุบัติเหตุในพื้นที่ใน ช่วงเทศกาล	สำนักงานปลัด อบต.

ที่	โครงการ	วัตถุประสงค์	เป้าหมาย (ผลผลิตของโครงการ)	งบประมาณ					ตัวชี้วัด (KPI)	ผลที่คาดว่าจะ ได้รับ	หน่วยงาน รับผิดชอบหลัก
				๒๕๖๑ (บาท)	๒๕๖๒ (บาท)	๒๕๖๓ (บาท)	๒๕๖๔ (บาท)	๒๕๖๕ (บาท)			
๕	โครงการอบรมเพิ่มศักยภาพ และศึกษาดูงานของอาสา สมัครป้องกันภัยฝ่ายพลเรือน	เพื่อพัฒนาศักยภาพของ อปพร.ในการปฏิบัติงานได้ อย่างมีประสิทธิภาพ เพิ่มขึ้น	จัดฝึกอบรมและทัศนศึกษา ดูงาน ของอปพร. ปีละ ๑ ครั้ง	-	-	๑๕๐,๐๐๐	๑๕๐,๐๐๐	๑๕๐,๐๐๐	จำนวนการ ฝึกอบรม	อปพร.มีพัฒนา ศักยภาพ ในการ ปฏิบัติงานได้อย่าง มีประสิทธิภาพ เพิ่มขึ้น	สำนักงานปลัด อบต.
๖	โครงการฝึกอบรมให้ความรู้ การป้องกันและลดอุบัติเหตุ ทางถนน	เพื่อให้ผู้เข้าอบรมมีความรู้ ในด้านการขับขี่ปลอดภัย ถูกต้องตามกฎหมายจราจร	ฝึกอบรมให้กับประชาชน สมาชิกสภา อบต. พนักงาน ลูกจ้าง อบต. ปีละ ๑ ครั้ง	-	-	๓๐,๐๐๐	๓๐,๐๐๐	๓๐,๐๐๐	จำนวนการ ฝึกอบรม	ผู้เข้าอบรมมีความรู้ ในด้านการขับขี่ ปลอดภัย ถูกต้อง ตามกฎหมายจราจร	สำนักงานปลัด อบต.
๗	โครงการติดตั้งกระจกเลนูน ตามโค้งในหมู่บ้านหรือบริเวณ ที่มีจุดเสี่ยง	เพื่อป้องกันและลด อุบัติเหตุในแยกที่เป็น จุดเสี่ยง	ติดตั้งกระจกเลนูนตาม แยกที่เป็นจุดเสี่ยง ในตำบล จำนวน ๑๐ จุด	๑๐๐,๐๐๐	๕๐,๐๐๐	๕๐,๐๐๐	๕๐,๐๐๐	๕๐,๐๐๐	จำนวนจุดที่ ติดตั้งกระจก เลนูน	ลดการเกิดอุบัติเหตุ ที่เกิดขึ้นตามโค้ง ถนนและบริเวณจุด เสี่ยงได้	กองช่าง
๘	โครงการติดตั้งและปรับปรุง สัญญาณไฟกระพริบ ป้าย จราจร ป้ายบอกทาง ฯลฯ	เพื่อป้องกันอุบัติเหตุจาก การใช้รถใช้ถนนของ ประชาชนที่สัญจรไปมา	ติดตั้งสัญญาณจราจรหรือไฟ กระพริบเตือนตามแยกต่างๆ ในพื้นที่ จำนวน ๔ จุด	๕๐,๐๐๐	๕๐,๐๐๐	๕๐,๐๐๐	๕๐,๐๐๐	๕๐,๐๐๐	จำนวนจุดที่ ติดตั้ง/ปรับปรุง สัญญาณ ไฟกระพริบ ป้าย จราจร ป้ายบอก ทาง	ลดอัตราการเกิด อุบัติเหตุตามแยก ต่างๆ ได้เป็นอย่างดี	กองช่าง
๙	โครงการป้องกันและแก้ไข ปัญหาภัยแล้งในพื้นที่	เพื่อป้องกันและแก้ไข ปัญหา ภัยแล้งในพื้นที่ ตำบลพระเสาร์	อุดหนุน อ. มหาชนะชัย ในการแก้ไขปัญหาภัยแล้ง ปีละ ๑ ครั้ง	๑๐,๐๐๐	๑๐,๐๐๐	๑๐,๐๐๐	๑๐,๐๐๐	๑๐,๐๐๐	จำนวนหน่วยงาน ได้รับการอุดหนุน	ช่วยบรรเทาความ เดือดร้อนของ ราษฎรที่ขาดแคลน น้ำอุปโภคบริโภค ในเขตพื้นที่	สำนักงานปลัด อบต.
รวม	๙ โครงการ	-	-	๔๙๐,๐๐๐	๔๙๐,๐๐๐	๖๗๐,๐๐๐	๖๗๐,๐๐๐	๖๗๐,๐๐๐	-	-	-

รายละเอียดโครงการพัฒนา
แผนพัฒนาท้องถิ่น (พ.ศ. ๒๕๖๑ - ๒๕๖๔)
องค์การบริหารส่วนตำบลพระเสาร์ อำเภอมหาชนะชัย จังหวัดยโสธร

ก. ยุทธศาสตร์พัฒนาจังหวัดที่ ๓. ยกระดับคุณภาพชีวิต เสริมสร้างความเข้มแข็งและความมั่นคงของครอบครัว ชุมชน และสังคม

ข. ยุทธศาสตร์การพัฒนาของ อปท. ในเขตจังหวัดที่ ๓. การบริหารองค์กรปกครองส่วนท้องถิ่นและสถานศึกษา ส่งเสริมความเป็นเลิศ

๓. ยุทธศาสตร์การพัฒนา สังคมอยู่เย็นเป็นสุข

๓.๒ แผนงานสร้างความเข้มแข็งของชุมชน

ที่	โครงการ	วัตถุประสงค์	เป้าหมาย (ผลผลิตของโครงการ)	งบประมาณ					ตัวชี้วัด (KPI)	ผลที่คาดว่าจะ ได้รับ	หน่วยงาน รับผิดชอบหลัก
				๒๕๖๑ (บาท)	๒๕๖๒ (บาท)	๒๕๖๓ (บาท)	๒๕๖๔ (บาท)	๒๕๖๕ (บาท)			
๑	โครงการจัดตั้งศูนย์ช่วยเหลือประชาชน	เพื่อให้ประชาชนได้รับการช่วยเหลือปัญหาความเดือดร้อนอย่างทันทั่วถึง	ดำเนินการช่วยเหลือประชาชนในเขตพื้นที่	๑๐,๐๐๐	๑๐,๐๐๐	๑๐,๐๐๐	๑๐,๐๐๐	๑๐,๐๐๐	ร้อยละ ๘๐ ของประชาชนที่เดือดร้อนได้รับการช่วยเหลือ	ประชาชนในพื้นที่ที่ได้รับการช่วยเหลือแก้ไขปัญหาความเดือดร้อน	สำนักงานปลัด อบต.
๒	โครงการพัฒนาชุมชนน่าอยู่เมืองน่าอยู่	เพื่อพัฒนาให้เป็นชุมชนในตำบลพระเสาร์มีความสามัคคี และน่าอยู่	ส่งเสริมและพัฒนาชุมชนในพื้นที่ให้มีความสามัคคี และหมู่บ้านน่าอยู่ ปีละ ๑๐ หมู่บ้าน	๑๐๐,๐๐๐	๑๐๐,๐๐๐	๑๐๐,๐๐๐	๑๐๐,๐๐๐	๑๐๐,๐๐๐	จำนวนกิจกรรมที่ดำเนินการ	ชุมชนในพื้นที่ตำบลน่าอยู่ ประชาชนมีความสามัคคีและมีคุณภาพชีวิตที่ดียิ่งขึ้น	กองสวัสดิการสังคม
๓	โครงการคนดีศรีพระเสาร์	เพื่อส่งเสริมการมีส่วนร่วมและยกย่องเชิดชูเกียรติคุณบุคคลตัวอย่างในตำบล	คัดเลือกบุคคลตัวอย่างและประกาศเกียรติคุณให้กับประชาชนที่ได้รับคัดเลือก ทั้ง ๑๐ สาขา	๒๐,๐๐๐	๒๐,๐๐๐	๒๐,๐๐๐	๒๐,๐๐๐	๒๐,๐๐๐	จำนวนคนดีที่ได้รับการคัดเลือกทั้ง ๑๐ สาขา	เกิดการมีส่วนร่วมของคนในชุมชน และมีขวัญกำลังใจในการพัฒนาท้องถิ่น	สำนักงานปลัด อบต.
๔	โครงการส่งเสริมความรู้พัฒนาคุณภาพชีวิต	เพื่อพัฒนาคุณภาพชีวิตของประชาชนในพื้นที่	ดำเนินการอบรมให้ความรู้และพัฒนาคุณภาพชีวิตชุมชนในตำบล ปีละ ๑ กิจกรรม	๕๐,๐๐๐	๕๐,๐๐๐	๕๐,๐๐๐	๕๐,๐๐๐	๕๐,๐๐๐	จำนวนโครงการที่ดำเนินการ	ประชาชนมีคุณภาพชีวิตและความเป็นอยู่ที่ดีขึ้น	กองสวัสดิการสังคม

ที่	โครงการ	วัตถุประสงค์	เป้าหมาย (ผลผลิตของโครงการ)	งบประมาณ					ตัวชี้วัด (KPI)	ผลที่คาดว่าจะ ได้รับ	หน่วยงาน รับผิดชอบหลัก
				๒๕๖๑ (บาท)	๒๕๖๒ (บาท)	๒๕๖๓ (บาท)	๒๕๖๔ (บาท)	๒๕๖๕ (บาท)			
๕	โครงการพัฒนาสตรีและ ครอบครัว	เพื่อส่งเสริมกิจกรรมด้าน สตรีและครอบครัว	ดำเนินการอบรมส่งเสริม สตรีและครอบครัว ใน ตำบล ปีละ ๑ กิจกรรม	๕๐,๐๐๐	๕๐,๐๐๐	๕๐,๐๐๐	๕๐,๐๐๐	๕๐,๐๐๐	จำนวนโครงการ ที่ดำเนินการ	กลุ่มสตรีและ ครอบครัวมี บทบาทต่อชุมชน มากยิ่งขึ้น	กองสวัสดิการ สังคม
๖	อุดหนุนศูนย์ปฏิบัติการร่วมใน การช่วยเหลือประชาชนของ อปท.	เพื่อให้มีศูนย์ปฏิบัติการ ร่วมในการช่วยเหลือ ประชาชนที่เดือดร้อนได้ อย่างทันท่วงที	อุดหนุนองค์กรปกครอง ส่วนท้องถิ่นในเขตอำเภอ มหาชนะชัย ปีละ ๑ แห่ง	-	๑๐,๐๐๐	๑๐,๐๐๐	๑๐,๐๐๐	๑๐,๐๐๐	จำนวน อปท. ที่ได้รับการ อุดหนุน	ประชาชนมีศูนย์ ปฏิบัติการร่วมใน การประสานงาน และช่วยเหลือแก้ไข ปัญหาความ เดือดร้อน	สำนักงานปลัด
รวม	๖ โครงการ	-	-	๒๓๐,๐๐๐	๒๔๐,๐๐๐	๒๔๐,๐๐๐	๒๔๐,๐๐๐	๒๔๐,๐๐๐	-	-	-

รายละเอียดโครงการพัฒนา
แผนพัฒนาท้องถิ่น (พ.ศ. ๒๕๖๑ - ๒๕๖๕)
องค์การบริหารส่วนตำบลพระเสาร์ อำเภอมหาชนะชัย จังหวัดยโสธร

- ก. ยุทธศาสตร์พัฒนาจังหวัดที่ ๓. ยกระดับคุณภาพชีวิต เสริมสร้างความเข้มแข็งและความมั่นคงของครอบครัว ชุมชน และสังคม
- ข. ยุทธศาสตร์การพัฒนาของ อปท. ในเขตจังหวัดที่ ๓. การบริหารองค์กรปกครองส่วนท้องถิ่นและสถานศึกษาสู่ความเป็นเลิศ
๓. ยุทธศาสตร์การพัฒนา สังคมอยู่เย็นเป็นสุข
- ๓.๓ แผนงานการศาสนาวัฒนธรรมและนันทนาการ

ที่	โครงการ	วัตถุประสงค์	เป้าหมาย (ผลผลิตของโครงการ)	งบประมาณ					ตัวชี้วัด (KPI)	ผลที่คาดว่าจะ ได้รับ	หน่วยงาน รับผิดชอบหลัก
				๒๕๖๑ (บาท)	๒๕๖๒ (บาท)	๒๕๖๓ (บาท)	๒๕๖๔ (บาท)	๒๕๖๕ (บาท)			
๑	โครงการงานศพปลอดเหล้า	เพื่อรณรงค์ไม่ให้มี เครื่องดื่มแอลกอฮอล์ใน งานศพ	๑.ทำป้ายรณรงค์ติด ประชาสัมพันธ์ทุกหมู่บ้าน ๒.จัดกิจกรรมรณรงค์ไม่ ดื่มเหล้าในงานศพ	๑๐,๐๐๐	๑๐,๐๐๐	๑๐,๐๐๐	๑๐,๐๐๐	๑๐,๐๐๐	กิจกรรมที่ ดำเนินการ	๑.ไม่มีการดื่มเหล้า ในงานศพ ๒.ผู้จัดงาน ประหยัดค่าใช้จ่าย มากขึ้น	กองการศึกษา ศาสนาและ วัฒนธรรม
รวม	๑ โครงการ	-	-	๑๐,๐๐๐	๑๐,๐๐๐	๑๐,๐๐๐	๑๐,๐๐๐	๑๐,๐๐๐	-	-	-

รายละเอียดโครงการพัฒนา
แผนพัฒนาท้องถิ่น (พ.ศ. ๒๕๖๑ - ๒๕๖๕)
องค์การบริหารส่วนตำบลพระเสาร์ อำเภอมหาชนะชัย จังหวัดยโสธร

ก. ยุทธศาสตร์พัฒนาจังหวัดที่ ๓. ยกระดับคุณภาพชีวิต เสริมสร้างความเข้มแข็งและความมั่นคงของครอบครัว ชุมชน และสังคม

ข. ยุทธศาสตร์การพัฒนาของ อปท. ในเขตจังหวัดที่ ๓. การบริหารองค์กรปกครองส่วนท้องถิ่นและสถานศึกษา คู่ความเป็นเลิศ

๓. ยุทธศาสตร์การพัฒนา สังคมอยู่เย็นเป็นสุข

๓.๔ แผนงานการเกษตร

ที่	โครงการ	วัตถุประสงค์	เป้าหมาย (ผลผลิตของโครงการ)	งบประมาณ					ตัวชี้วัด (KPI)	ผลที่คาดว่าจะ ได้รับ	หน่วยงาน รับผิดชอบหลัก
				๒๕๖๑ (บาท)	๒๕๖๒ (บาท)	๒๕๖๓ (บาท)	๒๕๖๔ (บาท)	๒๕๖๕ (บาท)			
๑	โครงการอันเนื่องมาจากพระราชดำริ	เพื่อดำเนินการตามโครงการพระราชดำริ	ดำเนินโครงการตามพระราชดำริ ในพื้นที่ตำบลพระเสาร์ ปีละ ๑ กิจกรรม	๕๐,๐๐๐	๓๐,๐๐๐	๓๐,๐๐๐	๓๐,๐๐๐	๓๐,๐๐๐	จำนวนโครงการที่ดำเนินการ	ประชาชนในพื้นที่ได้รับประโยชน์จากโครงการตามพระราชดำริ	กองส่งเสริมการเกษตร
๒	โครงการอนุรักษ์พันธุพืช อพ.สธ.	เพื่อดำเนินงานในโครงการอนุรักษ์พันธุกรรมพืชอันเนื่องมาจากพระราชดำริ	จัดฝึกอบรมตามโครงการปีละ ๑ ครั้ง	-	-	๓๐,๐๐๐	๓๐,๐๐๐	๓๐,๐๐๐	จำนวนการฝึกอบรม	ประชาชนได้เห็นความสำคัญของการอนุรักษ์พันธุพืช และมีความรู้ความเข้าใจเพิ่มมากขึ้น	กองส่งเสริมการเกษตร
รวม	๒ โครงการ	-	-	๕๐,๐๐๐	๓๐,๐๐๐	๖๐,๐๐๐	๖๐,๐๐๐	๖๐,๐๐๐	-	-	-

รายละเอียดโครงการพัฒนา
แผนพัฒนาท้องถิ่น (พ.ศ. ๒๕๖๑ - ๒๕๖๕)
องค์การบริหารส่วนตำบลพระเสาร์ อำเภอมหาชนะชัย จังหวัดยโสธร

ก. ยุทธศาสตร์พัฒนาจังหวัดที่ ๑. ส่งเสริมเกษตรอินทรีย์ครบวงจรและได้มาตรฐาน และ ๓. ยกระดับคุณภาพชีวิต เสริมสร้างความเข้มแข็งและความมั่นคงของครอบครัว ชุมชน และสังคม

ข. ยุทธศาสตร์การพัฒนาของ อปท. ในเขตจังหวัดที่ ๑. ส่งเสริมภาคการเกษตร การพัฒนาแหล่งน้ำและโครงสร้างพื้นฐานให้ได้มาตรฐาน และ ๒. ส่งเสริมคุณภาพชีวิต วัฒนธรรมประเพณีการค้า และการท่องเที่ยว

๔. ยุทธศาสตร์การพัฒนาการวางแผนการส่งเสริม การลงทุนพาณิชย์กรรมและการท่องเที่ยว

๔.๑ แผนงานเคหะและชุมชน

ที่	โครงการ	วัตถุประสงค์	เป้าหมาย (ผลผลิตของโครงการ)	งบประมาณ					ตัวชี้วัด (KPI)	ผลที่คาดว่าจะ ได้รับ	หน่วยงาน รับผิดชอบหลัก
				๒๕๖๑ (บาท)	๒๕๖๒ (บาท)	๒๕๖๓ (บาท)	๒๕๖๔ (บาท)	๒๕๖๕ (บาท)			
๑	โครงการพัฒนาแหล่ง ท่องเที่ยวหนองปลาปิ้ง	เพื่อส่งเสริมให้เป็นแหล่ง ท่องเที่ยวในตำบลและ เป็นสถานที่พักผ่อนหย่อน ใจของประชาชน	ปรับปรุงภูมิทัศน์รอบ หนองปลาปิ้ง จำนวน ๑ แห่ง	-	-	๕๐๐,๐๐๐	๕๐๐,๐๐๐	๕๐๐,๐๐๐	หนองปลาปิ้ง ได้รับการพัฒนา เป็นแหล่ง ท่องเที่ยว	มีแหล่งท่องเที่ยว และพักผ่อนหย่อน ใจและเป็นสถานที่ ออกกำลังกายของ ชุมชน	กองช่าง
๒	โครงการพัฒนาแหล่ง ท่องเที่ยวบึงพระเสาร์	เพื่อส่งเสริมให้เป็นแหล่ง ท่องเที่ยวในตำบลและ เป็นสถานที่พักผ่อนหย่อน ใจของประชาชน	ปรับปรุงภูมิทัศน์รอบ บึงพระเสาร์ จำนวน ๑ แห่ง	-	-	๕๐๐,๐๐๐	๕๐๐,๐๐๐	๕๐๐,๐๐๐	หนองปลาปิ้ง ได้รับการพัฒนา เป็นแหล่ง ท่องเที่ยว	มีแหล่งท่องเที่ยว และพักผ่อนหย่อน ใจและเป็นสถานที่ ออกกำลังกายของ ชุมชน	กองช่าง
รวม	๒ โครงการ	-	-	-	-	๑,๐๐๐,๐๐๐	๑,๐๐๐,๐๐๐	๑,๐๐๐,๐๐๐	-	-	-

**รายละเอียดโครงการพัฒนา
แผนพัฒนาท้องถิ่น (พ.ศ. ๒๕๖๑ - ๒๕๖๕)
องค์การบริหารส่วนตำบลพระเสาร์ อำเภอมหาชนะชัย จังหวัดยโสธร**

ก. ยุทธศาสตร์พัฒนาจังหวัดที่ ๑. ส่งเสริมเกษตรอินทรีย์ครบวงจรและได้มาตรฐาน และ ๓. ยกระดับคุณภาพชีวิต เสริมสร้างความเข้มแข็งและความมั่นคงของครอบครัว ชุมชน และสังคม

ข. ยุทธศาสตร์การพัฒนาของ อปท. ในเขตจังหวัดที่ ๑. ส่งเสริมภาคการเกษตร การพัฒนาแหล่งน้ำและโครงสร้างพื้นฐานให้ได้มาตรฐาน และ ๒. ส่งเสริมคุณภาพชีวิต วัฒนธรรมประเพณีการค้า และการท่องเที่ยว

๔. ยุทธศาสตร์การพัฒนาการวางแผนการส่งเสริม การลงทุนพาณิชย์กรรมและการท่องเที่ยว

๔.๒ แผนงานการศาสนาวัฒนธรรมและนันทนาการ

ที่	โครงการ	วัตถุประสงค์	เป้าหมาย (ผลผลิตของโครงการ)	งบประมาณ					ตัวชี้วัด (KPI)	ผลที่คาดว่าจะ ได้รับ	หน่วยงาน รับผิดชอบหลัก
				๒๕๖๑ (บาท)	๒๕๖๒ (บาท)	๒๕๖๓ (บาท)	๒๕๖๔ (บาท)	๒๕๖๕ (บาท)			
๑	โครงการส่งเสริมพัฒนาแหล่งท่องเที่ยวภายในตำบล	เพื่อพัฒนาแหล่งท่องเที่ยวภายในตำบลให้ดียิ่งขึ้น	พัฒนาแหล่งท่องเที่ยวภายในตำบลพระเสาร์ เช่น วัดพระธาตุนฤตา วัดป่าหนองบัวแดง ดงลิงบ้านปลาปิ้ง	๑๐๐,๐๐๐	๑๐๐,๐๐๐	๑๐๐,๐๐๐	๑๐๐,๐๐๐	๑๐๐,๐๐๐	จำนวนแหล่งท่องเที่ยวที่ได้รับการพัฒนา	มีนักท่องเที่ยวให้ความสนใจและเข้ามาเที่ยวเพิ่มมากขึ้น	สำนักงานปลัด อบต./กองช่าง/กองการศึกษา ศาสนาและวัฒนธรรม
๒	โครงการปรับปรุงภูมิทัศน์เพื่อส่งเสริมการท่องเที่ยว	เพื่อส่งเสริมให้เป็นแหล่งท่องเที่ยวในตำบลและเป็นสถานที่พักผ่อนหย่อนใจ	๑.ปรับปรุงภูมิทัศน์รอบบึงพระเสาร์ ๒.ปรับปรุงภูมิทัศน์รอบหนองปลาปิ้ง	๒๐๐,๐๐๐	๒๐๐,๐๐๐	๑๐๐,๐๐๐	๑๐๐,๐๐๐	๑๐๐,๐๐๐	บึงพระเสาร์/หนองปลาปิ้งได้รับการปรับปรุงภูมิทัศน์ให้ดียิ่งขึ้น	มีประชาชนมาท่องเที่ยวและพักผ่อนหย่อนใจเพิ่ม มากขึ้น	กองช่าง
๓	โครงการส่งเสริมการจำหน่ายผลิตภัณฑ์และการแข่งขันผลิตสินค้าโอท็อปสู่ความเป็นเลิศ	เพื่อเพิ่มทักษะและศักยภาพของกลุ่มอาชีพ	อุดหนุนอำเภอมหาชนะชัย ปีละ ๑ ครั้ง	๑๐,๐๐๐	๑๐,๐๐๐	๑๐,๐๐๐	๑๐,๐๐๐	๑๐,๐๐๐	จำนวนโครงการที่อุดหนุนต่อปี	กลุ่มอาชีพมีการผลิตสินค้าที่หลากหลายและมีรายได้เพิ่มขึ้น	กองสวัสดิการสังคม
รวม	๓ โครงการ	-	-	๓๑๐,๐๐๐	๓๑๐,๐๐๐	๒๑๐,๐๐๐	๒๑๐,๐๐๐	๒๑๐,๐๐๐	-	-	-

**รายละเอียดโครงการพัฒนา
แผนพัฒนาท้องถิ่น (พ.ศ. ๒๕๖๑ - ๒๕๖๕)
องค์การบริหารส่วนตำบลพระเสาร์ อำเภอมหาชนะชัย จังหวัดยโสธร**

แบบ ผ. ๐๒

- ก. ยุทธศาสตร์พัฒนาจังหวัดที่ ๑. ส่งเสริมเกษตรอินทรีย์ครบวงจรและได้มาตรฐาน และ ๓. ยกระดับคุณภาพชีวิต เสริมสร้างความเข้มแข็งและความมั่นคงของครอบครัว ชุมชน และสังคม
- ข. ยุทธศาสตร์การพัฒนาของ อปท. ในเขตจังหวัดที่ ๑. ส่งเสริมภาคการเกษตร การพัฒนาแหล่งน้ำและโครงสร้างพื้นฐานให้ได้มาตรฐาน และ ๒. ส่งเสริมคุณภาพชีวิต วัฒนธรรมประเพณีการค้า และการท่องเที่ยว
๔. ยุทธศาสตร์การพัฒนาการวางแผนการส่งเสริม การลงทุนพาณิชย์กรรมและการท่องเที่ยว
- ๔.๓ แผนงานการเกษตร

ที่	โครงการ	วัตถุประสงค์	เป้าหมาย (ผลผลิตของโครงการ)	งบประมาณ					ตัวชี้วัด (KPI)	ผลที่คาดว่าจะ ได้รับ	หน่วยงาน รับผิดชอบหลัก
				๒๕๖๑ (บาท)	๒๕๖๒ (บาท)	๒๕๖๓ (บาท)	๒๕๖๔ (บาท)	๒๕๖๕ (บาท)			
๑	โครงการส่งเสริมการปลูกสัตว์ ตำบลพระเสาร์	เพื่อเก็บสถิติสัตว์เลี้ยงกลุ่มผู้ เลี้ยงสัตว์ และการให้บริการ ฉีดวัคซีนสัตว์เลี้ยง เกษตรกรในพื้นที่ตำบล พระเสาร์ และด้านต่างๆ	สัตว์เลี้ยงเกษตรกรในพื้นที่ ทั้ง ๑๐ หมู่บ้าน	๕๐,๐๐๐	๕๐,๐๐๐	๕๐,๐๐๐	๕๐,๐๐๐	๕๐,๐๐๐	จำนวนหมู่บ้านที่ ได้รับบริการตาม โครงการ	สัตว์ในพื้นที่ได้รับ การดูแลและควบคุม ไม่เกิดโรคระบาดใน พื้นที่	กองส่งเสริม การเกษตร
๒	โครงการส่งเสริมสนับสนุน กลุ่มข้าวปลูกพันธุ์ดี	๑. เพื่อเพิ่มทักษะและการ ผลิตข้าวให้แก่เกษตรกร ๒. เพื่อให้มีพันธุ์ข้าว คุณภาพดี	๑. จัดหาเครื่องคัดเมล็ด พันธุ์ข้าวเพื่อส่งเสริม การเกษตร ๒. ส่งเสริมกลุ่มข้าวปลูก พันธุ์ดี ของหมู่บ้านในเขต ตำบลปีละ ๑ กิจกรรม	๑๐๐,๐๐๐	๑๐๐,๐๐๐	๑๐๐,๐๐๐	๑๐๐,๐๐๐	๑๐๐,๐๐๐	จำนวนโครงการ ที่ดำเนินการ	กลุ่มเกษตรกรมี ความเข้มแข็งและมี ศักยภาพเพิ่มมาก ขึ้น	กองส่งเสริม การเกษตร
๓	โครงการผลิตข้าวปลอดภัย/ ผลิตข้าวอินทรีย์	เพื่อส่งเสริมการผลิตข้าว ปลอดภัย/ข้าวอินทรีย์ใน ตำบล	สนับสนุนเกษตรกรใน พื้นที่ในการปลูกข้าว ปลอดภัย/ข้าวอินทรีย์ ใน พื้นที่ตำบลพระเสาร์ ปีละ ๑ กลุ่ม	๕๐,๐๐๐	๕๐,๐๐๐	๕๐,๐๐๐	๕๐,๐๐๐	๕๐,๐๐๐	จำนวนกลุ่ม เกษตรกรที่เข้า ร่วมโครงการ	ชุมชนเข้มแข็ง มี รายได้และความ เป็นอยู่ ที่ดียิ่งขึ้น	กองส่งเสริม การเกษตร

ที่	โครงการ	วัตถุประสงค์	เป้าหมาย (ผลผลิตของโครงการ)	งบประมาณ					ตัวชี้วัด (KPI)	ผลที่คาดว่าจะ ได้รับ	หน่วยงาน รับผิดชอบหลัก
				๒๕๖๑ (บาท)	๒๕๖๒ (บาท)	๒๕๖๓ (บาท)	๒๕๖๔ (บาท)	๒๕๖๕ (บาท)			
๔	โครงการส่งเสริมการแปรรูป ผลผลิตเกษตรกร	เพื่อส่งเสริมให้เกษตรกร รู้จักวิธีการแปรรูปและ การถนอมอาหาร	จัดฝึกอบรมให้กลุ่ม เกษตรกรในตำบล พระเสาร์ ปีละ ๑ กลุ่ม	๓๐,๐๐๐	๓๐,๐๐๐	๓๐,๐๐๐	๓๐,๐๐๐	๓๐,๐๐๐	จำนวนกลุ่ม เกษตรกรที่เข้า ร่วมโครงการ	เกษตรกรมีความรู้ใน การแปรรูปอาหาร และสร้างรายได้ ให้กับครอบครัว	กองสวัสดิการ สังคม
รวม	๔ โครงการ	-	-	๒๓๐,๐๐๐	๒๓๐,๐๐๐	๒๓๐,๐๐๐	๒๓๐,๐๐๐	๒๓๐,๐๐๐			

รายละเอียดโครงการพัฒนา
แผนพัฒนาท้องถิ่น (พ.ศ. ๒๕๖๑ - ๒๕๖๕)
องค์การบริหารส่วนตำบลพระเสาร์ อำเภอมหาชนะชัย จังหวัดยโสธร

แบบ ผ. ๐๒

- ก. ยุทธศาสตร์พัฒนาจังหวัดที่ ๑. ส่งเสริมเกษตรอินทรีย์ครบวงจรและได้มาตรฐาน และ ๓. ยกระดับคุณภาพชีวิต เสริมสร้างความเข้มแข็งและความมั่นคงของครอบครัว ชุมชน และสังคม
- ข. ยุทธศาสตร์การพัฒนาของ อปท. ในเขตจังหวัดที่ ๑. ส่งเสริมภาคการเกษตร การพัฒนาแหล่งน้ำและโครงสร้างพื้นฐานให้ได้มาตรฐาน และ ๒. ส่งเสริมคุณภาพชีวิต วัฒนธรรมประเพณีการค้า และการท่องเที่ยว
๔. ยุทธศาสตร์การพัฒนาการวางแผนการส่งเสริม การลงทุนพาณิชย์กรรมและการท่องเที่ยว
- ๔.๔ แผนงานการพาณิชย์

ที่	โครงการ	วัตถุประสงค์	เป้าหมาย (ผลผลิตของโครงการ)	งบประมาณ					ตัวชี้วัด (KPI)	ผลที่คาดว่าจะ ได้รับ	หน่วยงาน รับผิดชอบหลัก
				๒๕๖๑ (บาท)	๒๕๖๒ (บาท)	๒๕๖๓ (บาท)	๒๕๖๔ (บาท)	๒๕๖๕ (บาท)			
๑	โครงการก่อสร้างตลาดกลาง จำหน่ายสินค้า ชุมชน	เพื่อส่งเสริมการพัฒนา เศรษฐกิจในระดับฐานราก และมีแหล่งจำหน่ายสินค้า ชุมชน	ก่อสร้างสถานที่จำหน่าย สินค้าชุมชน จำนวน ๑ แห่ง	๕๐๐,๐๐๐	๕๐๐,๐๐๐	๕๐๐,๐๐๐	๕๐๐,๐๐๐	๕๐๐,๐๐๐	มีตลาดกลาง จำหน่ายสินค้า ชุมชน	มีสถานที่เก็บและ จำหน่ายสินค้า ชุมชนของตำบล	กองช่าง
รวม	๑ โครงการ	-	-	๕๐๐,๐๐๐	๕๐๐,๐๐๐	๕๐๐,๐๐๐	๕๐๐,๐๐๐	๕๐๐,๐๐๐			

รายละเอียดโครงการพัฒนา
แผนพัฒนาท้องถิ่น (พ.ศ. ๒๕๖๑ - ๒๕๖๕)
องค์การบริหารส่วนตำบลพระเสาร์ อำเภอมหาชนะชัย จังหวัดยโสธร

แบบ ผ. ๐๒

- ก. ยุทธศาสตร์พัฒนาจังหวัดที่ ๔. อนุรักษ์ ฟื้นฟู พัฒนาทรัพยากรธรรมชาติและสิ่งแวดล้อม
 ข. ยุทธศาสตร์การพัฒนาของ อปท. ในเขตจังหวัดที่ ๔. การจัดการทรัพยากรธรรมชาติและสิ่งแวดล้อมอย่างยั่งยืน
 ๕. ยุทธศาสตร์การพัฒนาการบริหารจัดการและการ อนุรักษ์ทรัพยากรธรรมชาติ สิ่งแวดล้อม
 ๕.๑ แผนงานการรักษาความสงบภายใน

ที่	โครงการ	วัตถุประสงค์	เป้าหมาย (ผลผลิตของโครงการ)	งบประมาณ					ตัวชี้วัด (KPI)	ผลที่คาดว่าจะ ได้รับ	หน่วยงาน รับผิดชอบหลัก
				๒๕๖๑ (บาท)	๒๕๖๒ (บาท)	๒๕๖๓ (บาท)	๒๕๖๔ (บาท)	๒๕๖๕ (บาท)			
๑	โครงการสนับสนุนภารกิจการควบคุมไฟฟ้า	เพื่อสนับสนุนภารกิจการควบคุมไฟฟ้าในพื้นที่	จัดกิจกรรมอบรมให้ความรู้เกี่ยวกับการควบคุมไฟฟ้า ปีละ ๑ ครั้ง	๕๐,๐๐๐	๕๐,๐๐๐	๕๐,๐๐๐	๕๐,๐๐๐	๕๐,๐๐๐	จำนวนกิจกรรมที่ดำเนินการ	มีการสนับสนุนภารกิจไฟฟ้าได้อย่างมีประสิทธิภาพ	สำนักงานปลัด
รวม	๑ โครงการ	-	-	๕๐,๐๐๐	๕๐,๐๐๐	๕๐,๐๐๐	๕๐,๐๐๐	๕๐,๐๐๐	-	-	-

รายละเอียดโครงการพัฒนา
แผนพัฒนาท้องถิ่น (พ.ศ. ๒๕๖๑ - ๒๕๖๕)
องค์การบริหารส่วนตำบลพระเสائر อำเภอมหาชนะชัย จังหวัดยโสธร

แบบ ผ. ๐๒

- ก. ยุทธศาสตร์พัฒนาจังหวัดที่ ๔. อนุรักษ์ ฟื้นฟู พัฒนาทรัพยากรธรรมชาติและสิ่งแวดล้อม
 ข. ยุทธศาสตร์การพัฒนาของ อปท. ในเขตจังหวัดที่ ๔. การจัดการทรัพยากรธรรมชาติและสิ่งแวดล้อมอย่างยั่งยืน
 ๕. ยุทธศาสตร์การพัฒนาการบริหารจัดการและการ อนุรักษ์ทรัพยากรธรรมชาติ สิ่งแวดล้อม

๕.๒ แผนงานเคหะและชุมชน

ที่	โครงการ	วัตถุประสงค์	เป้าหมาย (ผลผลิตของโครงการ)	งบประมาณ					ตัวชี้วัด (KPI)	ผลที่คาดว่าจะ ได้รับ	หน่วยงาน รับผิดชอบหลัก
				๒๕๖๑ (บาท)	๒๕๖๒ (บาท)	๒๕๖๓ (บาท)	๒๕๖๔ (บาท)	๒๕๖๕ (บาท)			
๑	โครงการอบรมการกำจัดขยะ ภายในครัวเรือน	เพื่อส่งเสริมและให้ความรู้ ในการกำจัดขยะใน ครัวเรือน	๑.จัดอบรมการกำจัดขยะ ปีละ ๑ ครั้ง ๒.ก่อตั้งร้านค้าศูนย์บาท เพื่อจัดการขยะในชุมชน	๑๐๐,๐๐๐	๑๐๐,๐๐๐	๑๐๐,๐๐๐	๑๐๐,๐๐๐	๑๐๐,๐๐๐	จำนวนกิจกรรมที่ ดำเนินการ	ลดการเกิดปัญหา ขยะในชุมชน	กองสาธารณสุข และสิ่งแวดล้อม
๒	โครงการจ้างเหมาฝังบกลบขยะ มูลฝอยในพื้นที่ตำบล พระเสائر	เพื่อป้องกันและควบคุม ไม่ให้เกิดโรคติดต่อและ โรคระบาดที่เกิดจากขยะ	จ้างเหมาฝังบกลบขยะใน พื้นที่ตำบลพระเสائر	๑๐,๐๐๐	๑๐,๐๐๐	๑๐,๐๐๐	๑๐,๐๐๐	๑๐,๐๐๐	จำนวนหมู่บ้าน ที่ได้รับการ ฝังบกลบ ขยะ	สามารถแก้ไข ปัญหาและควบคุม โรคติดต่อและโรค ระบาดที่เกิดจาก ขยะ	กองสาธารณสุข และสิ่งแวดล้อม
๓	โครงการขุดบ่อทิ้งขยะประจำ หมู่บ้าน	เพื่อให้มีสถานที่ทิ้งขยะ อย่างเหมาะสมและ ปลอดภัยจากเชื้อโรค	ขุดบ่อทิ้งขยะประจำ หมู่บ้าน พิกัด ป่าชุมชน ดอนม้วย จำนวน ๑ บ่อ	๑๐๐,๐๐๐	๑๐๐,๐๐๐	๑๐๐,๐๐๐	๑๐๐,๐๐๐	๑๐๐,๐๐๐	จำนวนบ่อขยะ	มีสถานที่ทิ้งขยะที่ เหมาะสมและ ปลอดภัยจากเชื้อ โรค	กองช่าง

ที่	โครงการ	วัตถุประสงค์	เป้าหมาย (ผลผลิตของโครงการ)	งบประมาณ					ตัวชี้วัด (KPI)	ผลที่คาดว่าจะ ได้รับ	หน่วยงาน รับผิดชอบหลัก
				๒๕๖๑ (บาท)	๒๕๖๒ (บาท)	๒๕๖๓ (บาท)	๒๕๖๔ (บาท)	๒๕๖๕ (บาท)			
๔	โครงการส่งเสริมการคัดแยกขยะในครัวเรือน	๑.เพื่อสร้างจิตสำนึกให้กับประชาชนในการคัดแยกขยะ ๒.เพื่อลดปริมาณขยะก่อนนำเข้าสู่กระบวนการกำจัดขยะอย่างถูกวิธี ๓.เพื่อส่งเสริมสนับสนุนกิจกรรมการมีส่วนร่วมของชุมชนในการจัดการขยะโดยชุมชน เพื่อสร้างรายได้ให้ครัวเรือนในหมู่บ้านชุมชน ๔.เพื่อเสริมสร้างความเข้มแข็งให้แก่ครัวเรือนและชุมชนในการบริหารจัดการทรัพยากรธรรมชาติและสิ่งแวดล้อม	๑.จัดอบรมคัดแยกขยะให้กับประชาชนทั้ง ๑๐ หมู่บ้าน ๒.จัดตั้งธนาคารขยะ	-	๖๐,๐๐๐	๖๐,๐๐๐	๖๐,๐๐๐	๖๐,๐๐๐	จำนวนหมู่บ้านที่เข้าฝึกอบรม	๑.ประชาชนมีส่วนร่วมในการจัดการขยะมูลฝอย ๒.ปริมาณขยะในหมู่บ้านและชุมชนมีจำนวนลดลง ๓.ประชาชนและชุมชนมีรายได้จากการขายขยะ ๔.หมู่บ้านชุมชนในเขตพื้นที่ตำบลสะอาด น่ายู่	กองการสาธารณสุขและสิ่งแวดล้อม
รวม	๔ โครงการ	-	-	๒๑๐,๐๐๐	๒๗๐,๐๐๐	๒๗๐,๐๐๐	๒๗๐,๐๐๐	๒๗๐,๐๐๐	-	-	-

รายละเอียดโครงการพัฒนา
แผนพัฒนาท้องถิ่น (พ.ศ. ๒๕๖๑ - ๒๕๖๕)
องค์การบริหารส่วนตำบลพระเสารี อำเภอมหาชนะชัย จังหวัดยโสธร

- ก. ยุทธศาสตร์พัฒนาจังหวัดที่ ๔. อนุรักษ์ ฟื้นฟู พัฒนาทรัพยากรธรรมชาติและสิ่งแวดล้อม
- ข. ยุทธศาสตร์การพัฒนาของ อปท. ในเขตจังหวัดที่ ๔. การจัดการทรัพยากรธรรมชาติและสิ่งแวดล้อมอย่างยั่งยืน
๕. ยุทธศาสตร์การพัฒนาการบริหารจัดการและการ อนุรักษ์ทรัพยากรธรรมชาติ สิ่งแวดล้อม
- ๕.๓ แผนงานอุตสาหกรรมและการโยธา

ที่	โครงการ	วัตถุประสงค์	เป้าหมาย (ผลผลิตของโครงการ)	งบประมาณ					ตัวชี้วัด (KPI)	ผลที่คาดว่าจะ ได้รับ	หน่วยงาน รับผิดชอบหลัก
				๒๕๖๑ (บาท)	๒๕๖๒ (บาท)	๒๕๖๓ (บาท)	๒๕๖๔ (บาท)	๒๕๖๕ (บาท)			
๑	โครงการสำรวจที่สาธารณะประโยชน์และกันแนวเขตที่สาธารณะ	เพื่อสำรวจที่สาธารณะประโยชน์และกันแนวเขต	สำรวจที่สาธารณะประโยชน์และกันแนวเขตในพื้นที่ ตำบลพระเสารี	๑๐๐,๐๐๐	๑๐๐,๐๐๐	๑๐๐,๐๐๐	๑๐๐,๐๐๐	๑๐๐,๐๐๐	ที่สาธารณะในหมู่บ้านได้รับการสำรวจ	ป้องกันปัญหาการบุกรุกที่สาธารณะประโยชน์ในเขตพื้นที่ตำบล	กองช่าง
๒	โครงการก่อสร้างถนนรอบที่สาธารณะหรือป่าสงวนแห่งชาติในเขตตำบลพระเสารี	เพื่อป้องกันปัญหาการบุกรุกพื้นที่ป่าสงวนแห่งชาติและมีแนวเขตชัดเจน	ก่อสร้างถนนดินรอบที่สาธารณะ/พื้นที่ป่าสงวนแห่งชาติ	๑๐๐,๐๐๐	๑๐๐,๐๐๐	๑๐๐,๐๐๐	๑๐๐,๐๐๐	๑๐๐,๐๐๐	มีถนนรอบที่สาธารณะหรือเขตป่าสงวนแห่งชาติ	ป่าไม่ถูกบุกรุกและง่ายต่อการออกสำรวจพื้นที่	กองช่าง
๓	โครงการจัดทำแนวเขตที่สาธารณะประโยชน์และเขตป่าสงวนแห่งชาติ	เพื่อให้ที่สาธารณะประโยชน์และป่าสงวนแห่งชาติมีแนวเขตที่ชัดเจนป้องกันการบุกรุก	จัดทำแนวเขตที่สาธารณะประโยชน์และเขตป่าสงวนแห่งชาติในพื้นที่ตำบลพระเสารี	-	-	๑๐๐,๐๐๐	๑๐๐,๐๐๐	๑๐๐,๐๐๐	ที่สาธารณะประโยชน์และเขตป่าสงวนแห่งชาติได้รับการทำแนวเขต	ป้องกันปัญหาการบุกรุกที่สาธารณะประโยชน์และเขตป่าสงวนแห่งชาติในเขตพื้นที่ตำบล	กองช่าง
๔	ก่อสร้างถนนดินรอบดอนปู่ตา หมู่ที่ ๑,๘	เพื่อป้องกันปัญหาการบุกรุกพื้นที่ป่าสงวนแห่งชาติและมีแนวเขตที่ชัดเจน	ก่อสร้างถนนดินรอบดอนปู่ตา หมู่ที่ ๑,๘ จำนวน ๑ แห่ง	-	-	๑๐๐,๐๐๐	๑๐๐,๐๐๐	๑๐๐,๐๐๐	มีถนนรอบที่สาธารณะ	ป่าไม่ถูกบุกรุกและง่ายต่อการออกสำรวจพื้นที่	กองช่าง

ที่	โครงการ	วัตถุประสงค์	เป้าหมาย (ผลผลิตของโครงการ)	งบประมาณ					ตัวชี้วัด (KPI)	ผลที่คาดว่าจะ ได้รับ	หน่วยงาน รับผิดชอบหลัก
				๒๕๖๑ (บาท)	๒๕๖๒ (บาท)	๒๕๖๓ (บาท)	๒๕๖๔ (บาท)	๒๕๖๕ (บาท)			
๕	ก่อสร้างถนนดินรอบป่าช้า หมู่ที่ ๘	เพื่อป้องกันปัญหาการบุกรุกพื้นที่ป่าสงวนแห่งชาติและมีแนวเขตที่ชัดเจน	ก่อสร้างถนนดินรอบป่าช้าหมู่ที่ ๘ จำนวน ๑ แห่ง	-	-	๑๐๐,๐๐๐	๑๐๐,๐๐๐	๑๐๐,๐๐๐	มีถนนรอบที่สาธารณะ	ป่าไม่ถูกบุกรุกและง่ายต่อการออกสำรวจพื้นที่	กองช่าง
๖	ก่อสร้างถนนรอบเขตป่า ดอนสะคราม	เพื่อป้องกันปัญหาการบุกรุกพื้นที่ป่าสงวนแห่งชาติและมีแนวเขตที่ชัดเจน	ก่อสร้างถนนรอบเขตป่าดอนสะคราม จำนวน ๑ แห่ง	-	-	๑๐๐,๐๐๐	๑๐๐,๐๐๐	๑๐๐,๐๐๐	มีถนนรอบที่สาธารณะ	ป่าไม่ถูกบุกรุกและง่ายต่อการออกสำรวจพื้นที่	กองช่าง
รวม	๖ โครงการ	-	-	๒๐๐,๐๐๐	๒๐๐,๐๐๐	๒๐๐,๐๐๐	๒๐๐,๐๐๐	๒๐๐,๐๐๐	-	-	-

รายละเอียดโครงการพัฒนา
แผนพัฒนาท้องถิ่น (พ.ศ. ๒๕๖๑ - ๒๕๖๕)

แบบ ผ. ๐๒

องค์การบริหารส่วนตำบลพระเสาร์ อำเภอมหาชนะชัย จังหวัดยโสธร

- ก. ยุทธศาสตร์พัฒนาจังหวัดที่ ๔. อนุรักษ์ ฟื้นฟู พัฒนาทรัพยากรธรรมชาติและสิ่งแวดล้อม
- ข. ยุทธศาสตร์การพัฒนาของ อปท. ในเขตจังหวัดที่ ๔. การจัดการทรัพยากรธรรมชาติและสิ่งแวดล้อมอย่างยั่งยืน
๕. ยุทธศาสตร์การพัฒนาการบริหารจัดการและการ อนุรักษ์ทรัพยากรธรรมชาติ สิ่งแวดล้อม
- ๕.๔ แผนงานการเกษตร

ที่	โครงการ	วัตถุประสงค์	เป้าหมาย (ผลผลิตของโครงการ)	งบประมาณ					ตัวชี้วัด (KPI)	ผลที่คาดว่าจะ ได้รับ	หน่วยงาน รับผิดชอบหลัก
				๒๕๖๑ (บาท)	๒๕๖๒ (บาท)	๒๕๖๓ (บาท)	๒๕๖๔ (บาท)	๒๕๖๕ (บาท)			
๑	โครงการประกาศเขตอนุรักษ์ พันธุ์สัตว์น้ำแหล่งน้ำในพื้นที่	๑. เพื่อประกาศเขตอนุรักษ์ พันธุ์สัตว์น้ำ ๒. เพื่อรณรงค์การไม่จับ สัตว์น้ำในฤดูวางไข่	จัดกิจกรรมการอนุรักษ์ พันธุ์สัตว์น้ำ ของแหล่งน้ำ ในตำบลพระเสาร์ ปีละ ๑ กิจกรรม	๑๐,๐๐๐	๑๐,๐๐๐	๑๐,๐๐๐	๑๐,๐๐๐	๑๐,๐๐๐	จำนวนกิจกรรมที่ ดำเนินการ	พันธุ์สัตว์น้ำได้รับ การอนุรักษ์ โดยเฉพาะฤดู วางไข่	กองส่งเสริม การเกษตร
๒	โครงการปล่อยปลาคืนสู่แหล่ง น้ำธรรมชาติ	เพื่อเป็นการเพิ่มจำนวน พันธุ์ปลาให้กับแหล่งน้ำใน พื้นที่	จัดหาพันธุ์ปลาปล่อยลง แหล่งน้ำในพื้นที่ตำบล พระเสาร์ ปีละ ๑ ครั้ง	๑๐,๐๐๐	๑๐,๐๐๐	๑๐,๐๐๐	๑๐,๐๐๐	๑๐,๐๐๐	จำนวนครั้งที่ ดำเนิน กิจกรรม	เพิ่มจำนวนพันธุ์ ปลาให้กับแหล่งน้ำ ธรรมชาติในพื้นที่	กองส่งเสริม การเกษตร
๓	โครงการอนุรักษ์ ทรัพยากรธรรมชาติและ สิ่งแวดล้อมในพื้นที่	๑. เพื่อให้มีศูนย์ ประสานงานอนุรักษ์ป่า ๒. เพื่อปลูกป่าเพิ่มพื้นที่ เขียวและอนุรักษ์ ทรัพยากร ธรรมชาติและ สิ่งแวดล้อม รวมถึงการ แก้ไขปัญหาการ บุกรุก และทำลายป่าไม้ ในเขตพื้นที่ ๓. เพื่อส่งเสริมโครงการรัก น้ำ รักป่า รักษาแผ่นดิน ตามแนวพระราชดำริฯ	จัดศูนย์อนุรักษ์ป่าและ ส่งเสริมกิจกรรมปลูกป่า และให้ความรู้เกี่ยวกับการ อนุรักษ์และป้องกัน/แก้ไข ปัญหาการบุกรุกพื้นที่ป่า สงวนแห่งชาติและ ป่าสาธารณะ ปีละ ๑ ครั้ง	๕๐,๐๐๐	๕๐,๐๐๐	๕๐,๐๐๐	๕๐,๐๐๐	๕๐,๐๐๐	จำนวนกิจกรรมที่ ดำเนินการ	๑. มีศูนย์ประสาน งานอนุรักษ์ป่า ๒. ทรัพยากรธรรม ชาติและสิ่งแวด ล้อมในเขตพื้นที่ ได้รับการอนุรักษ์ ให้คงอยู่ตลอดไป และลดปัญหาการ บุกรุกทำลายป่าไม้ ในพื้นที่	กองส่งเสริม การเกษตร

ที่	โครงการ	วัตถุประสงค์	เป้าหมาย (ผลผลิตของโครงการ)	งบประมาณ					ตัวชี้วัด (KPI)	ผลที่คาดว่าจะ ได้รับ	หน่วยงาน รับผิดชอบหลัก
				๒๕๖๑ (บาท)	๒๕๖๒ (บาท)	๒๕๖๓ (บาท)	๒๕๖๔ (บาท)	๒๕๖๕ (บาท)			
๔	โครงการกำจัดวัชพืชแหล่งน้ำ ในตำบล	เพื่อกำจัดวัชพืชใน แหล่งน้ำในพื้นที่ตำบล พระเสารี	กำจัดวัชพืชในแหล่งน้ำ ทั้ง ๑๐ หมู่บ้าน	๑๐๐,๐๐๐	๑๐๐,๐๐๐	๑๐๐,๐๐๐	๑๐๐,๐๐๐	๑๐๐,๐๐๐	จำนวนแหล่งน้ำ ไม่มีวัชพืช	ประชาชนได้ใช้ ประโยชน์จาก แหล่งน้ำอย่าง เต็มที่	กองส่งเสริม การเกษตร
รวม	๔ โครงการ	-	-	๑๗๐,๐๐๐	๑๗๐,๐๐๐	๑๗๐,๐๐๐	๑๗๐,๐๐๐	๑๗๐,๐๐๐	-	-	-

รายละเอียดโครงการพัฒนา
แผนพัฒนาท้องถิ่น (พ.ศ. ๒๕๖๑ - ๒๕๖๕)
องค์การบริหารส่วนตำบลพระเสาร์ อำเภอมหาชนะชัย จังหวัดยโสธร

ก. ยุทธศาสตร์พัฒนาจังหวัดที่ ๒. ส่งเสริมภูมิปัญญาท้องถิ่น วัฒนธรรมประเพณีและการค้า การท่องเที่ยว

ข. ยุทธศาสตร์การพัฒนาของ อปท. ในเขตจังหวัดที่ ๒. ส่งเสริมคุณภาพชีวิต วัฒนธรรมประเพณี การค้าและการท่องเที่ยว

๖. ยุทธศาสตร์การพัฒนา การศิลปะ วัฒนธรรม จารีต ประเพณี และภูมิปัญญาท้องถิ่น

๖.๑ แผนงานการศาสนาวัฒนธรรมและนันทนาการ

ที่	โครงการ	วัตถุประสงค์	เป้าหมาย (ผลผลิตของโครงการ)	งบประมาณ					ตัวชี้วัด (KPI)	ผลที่คาดว่าจะ ได้รับ	หน่วยงาน รับผิดชอบหลัก
				๒๕๖๑ (บาท)	๒๕๖๒ (บาท)	๒๕๖๓ (บาท)	๒๕๖๔ (บาท)	๒๕๖๕ (บาท)			
๑	โครงการฝึกอบรมปฏิบัติธรรม เฉลิมพระเกียรติ	เพื่อปลูกจิตสำนึกที่ดี ให้กับประชาชน เยาวชน/ นักเรียน	ประชาชน เยาวชน/ นักเรียนในพื้นที่ตำบล พระเสาร์	๕๐,๐๐๐	๕๐,๐๐๐	๕๐,๐๐๐	๕๐,๐๐๐	๕๐,๐๐๐	จำนวนประชาชน เยาวชน/นักเรียน เข้ารับการอบรม	ประชาชน เยาวชน/นักเรียน มีจิตสำนึกที่ดี ต่อสังคมและ ส่วนรวม	กองการศึกษา ศาสนาและ วัฒนธรรม
๒	โครงการบรรพชาอุปสมบท สามเณรภาคฤดูร้อน	เพื่อให้เยาวชน/นักเรียน ได้ขัดเกลาจิตใจ และมี คุณธรรม	เยาวชน/นักเรียนในพื้นที่ จำนวน ๑ รุ่น	๕๐,๐๐๐	๕๐,๐๐๐	๕๐,๐๐๐	๕๐,๐๐๐	๕๐,๐๐๐	เยาวชน/นักเรียน ได้อุปสมบท	เยาวชน/นักเรียนมี ระเบียบวินัย จิตใจ ที่ดีและสามารถ ป้องกันปัญหา สังคมในพื้นที่ได้	กองการศึกษา ศาสนาและ วัฒนธรรม
๓	ค่าใช้จ่ายในการจัดงานวัน ประเพณี รัฐพิธีต่างๆ หรือวัน สำคัญของทางราชการ	เพื่อให้บุคลากรในองค์กรมี ส่วนร่วมในกิจกรรม/วัน สำคัญของราชการ	จัดกิจกรรมวันสำคัญทาง ศาสนา รัฐพิธี ตลอดปี	๓๐,๐๐๐	๓๐,๐๐๐	๓๐,๐๐๐	๓๐,๐๐๐	๓๐,๐๐๐	จำนวนกิจกรรม ที่ดำเนินการ	เกิดการมีส่วนร่วม ในการดำเนิน กิจกรรม และเป็น การสืบสาน วัฒนธรรมประเพณี	กองการศึกษา ศาสนาและ วัฒนธรรม
๔	โครงการจัดงานประเพณีแห่ มาลัยข้าวตอก	เพื่อเป็นการส่งเสริมและ อนุรักษ์ประเพณี วัฒนธรรมท้องถิ่น	จัดงานประเพณีแห่มาลัย ข้าวตอก ปีละ ๑ ครั้ง	๕๐,๐๐๐	๕๐,๐๐๐	๗๐,๐๐๐	๗๐,๐๐๐	๗๐,๐๐๐	จำนวนกิจกรรม ที่ดำเนินการ	ได้รับการสืบสาน ประเพณีที่ดีงาม และส่งเสริมการ ท่องเที่ยว ในพื้นที่	กองการศึกษา ศาสนาและ วัฒนธรรม

ที่	โครงการ	วัตถุประสงค์	เป้าหมาย (ผลผลิตของโครงการ)	งบประมาณ					ตัวชี้วัด (KPI)	ผลที่คาดว่าจะ ได้รับ	หน่วยงาน รับผิดชอบหลัก
				๒๕๖๑ (บาท)	๒๕๖๒ (บาท)	๒๕๖๓ (บาท)	๒๕๖๔ (บาท)	๒๕๖๕ (บาท)			
๕	โครงการจัดงานประเพณีบุญบั้งไฟตำบลพระเสาร์	เพื่อเป็นการส่งเสริมและอนุรักษ์ประเพณีและวัฒนธรรมของชุมชนตำบลพระเสาร์	จัดประเพณีบุญบั้งไฟตำบลพระเสาร์ ปีละ ๑ ครั้ง	๑๕๐,๐๐๐	๑๕๐,๐๐๐	๑๕๐,๐๐๐	๑๕๐,๐๐๐	๑๕๐,๐๐๐	จำนวนกิจกรรมที่ดำเนินการ	ได้รับการสืบสานประเพณีที่ดีงามและส่งเสริมการท่องเที่ยวในพื้นที่	กองการศึกษา ศาสนาและวัฒนธรรม
๖	โครงการส่งเสริมประเพณีนมัสการพระธาตุนพดเขต	เพื่อให้คนในท้องถิ่นเห็นความสำคัญและสืบสานประเพณีที่ดีงามของชุมชนไว้	จัดงานส่งเสริมประเพณีนมัสการพระธาตุนพดเขต ปีละ ๑ ครั้ง	๑๐๐,๐๐๐	๑๐๐,๐๐๐	๑๐๐,๐๐๐	๑๐๐,๐๐๐	๑๐๐,๐๐๐	จำนวนกิจกรรมที่จัด	คนในท้องถิ่นเห็นความสำคัญและสืบสานประเพณีที่ดีงามของชุมชนไว้	กองการศึกษา ศาสนาและวัฒนธรรม
๗	โครงการก่อสร้างเมรุเผาศพประจำบ้านปลาบึง หมู่ที่ ๒	เพื่อให้มีฌาปนสถานที่มีมาตรฐานและเหมาะสม	ก่อสร้างเมรุเผาศพในวัดบ้านปลาบึง หมู่ที่ ๒ จำนวน ๑ แห่ง ค่าพิกัด E = ๔๐๓๗๔ N = ๑๗๒๑๓๖๔ ตามแบบ อบต.พระเสาร์ กำหนด	-	๕๐๐,๐๐๐	-	-	-	จำนวนฌาปนสถานที่ยกสร้าง	มีฌาปนสถานที่มีมาตรฐาน มีความเหมาะสม และไม่ก่อมลพิษในชุมชน	กองช่าง
๘	โครงการส่งเสริมประเพณีวัฒนธรรมในท้องถิ่น	เพื่อส่งเสริมศิลปะวัฒนธรรมของคนในท้องถิ่นให้คงอยู่สืบไป	จัดกิจกรรมส่งเสริมประเพณีตามฮีต ๑๒ ครอง ๑๔ ให้กับหมู่บ้านในตำบลพระเสาร์ ปีละ ๑ กิจกรรม	-	-	๕๐,๐๐๐	๕๐,๐๐๐	๕๐,๐๐๐	จำนวนกิจกรรม	ประเพณีและศิลปะพื้นบ้านได้รับการสืบทอด จากรุ่นสู่รุ่น	กองสวัสดิการสังคม
๙	โครงการแห่เทียนพรรษา	เพื่อพัฒนาส่งเสริมการท่องเที่ยวและอนุรักษ์ประเพณีท้องถิ่นให้คงอยู่ต่อไป	อุดหนุนงบประมาณให้สภาวัฒนธรรมตำบลปีละ ๑ ครั้ง	-	๕๐,๐๐๐	๘๐,๐๐๐	๘๐,๐๐๐	๘๐,๐๐๐	สภาวัฒนธรรมตำบลได้รับอุดหนุนงบประมาณ	ประเพณีและศิลปะพื้นบ้านได้รับการสืบทอด จากรุ่นสู่รุ่น	กองสวัสดิการสังคม
๑๐	โครงการขบร้องสรภัญญะ	เพื่อส่งเสริมศิลปะวัฒนธรรมของคนในท้องถิ่นให้คงอยู่สืบไป	อุดหนุนงบประมาณให้สภาวัฒนธรรมตำบลปีละ ๑ ครั้ง	-	๒๐,๐๐๐	๒๐,๐๐๐	๒๐,๐๐๐	๒๐,๐๐๐	สภาวัฒนธรรมตำบลได้รับอุดหนุนงบประมาณ	ศิลปะ วัฒนธรรมในท้องถิ่นได้รับการ สืบทอด จากรุ่นสู่รุ่น	กองสวัสดิการสังคม

ที่	โครงการ	วัตถุประสงค์	เป้าหมาย (ผลผลิตของโครงการ)	งบประมาณ					ตัวชี้วัด (KPI)	ผลที่คาดว่าจะ ได้รับ	หน่วยงาน รับผิดชอบหลัก
				๒๕๖๑ (บาท)	๒๕๖๒ (บาท)	๒๕๖๓ (บาท)	๒๕๖๔ (บาท)	๒๕๖๕ (บาท)			
๑๑	อุดหนุนสภาวัฒนธรรมอำเภอ มหาชนะชัย	เพื่อมีส่วนร่วมในการ พัฒนาส่งเสริมการ ท่องเที่ยวและอนุรักษ์ ประเพณีท้องถิ่นจังหวัด ยโสธรให้คงอยู่ต่อไป	อุดหนุนงบประมาณ ให้ สภาวัฒนธรรมอำเภอ มหาชนะชัย ปีละ ๑ ครั้ง	-	๑๕,๐๐๐	๑๕,๐๐๐	๑๕,๐๐๐	๑๕,๐๐๐	สภาวัฒนธรรม อำเภอได้รับ อุดหนุน งบประมาณ	ประเพณีและศิลปะ พื้นบ้าน ได้รับการ สืบทอด จากรุ่นสู่ รุ่น	กองสวัสดิการ สังคม
๑๒	โครงการสนับสนุนกิจกรรม ประเพณีท้องถิ่น	เพื่อพัฒนาส่งเสริมอนุรักษ์ ประเพณีท้องถิ่นและ ศิลปะพื้นบ้านให้คงอยู่ ต่อไป	อุดหนุนงบประมาณ ให้ สภาวัฒนธรรมตำบลและ สภาวัฒนธรรมอำเภอ ปีละ ๑ ครั้ง	๙๐,๐๐๐	๙๐,๐๐๐	-	-	-	สภาวัฒนธรรม ตำบลและสภา วัฒนธรรมอำเภอ ได้รับอุดหนุน งบประมาณ	ประเพณีและศิลปะ พื้นบ้านได้รับการ สืบทอด จากรุ่นสู่ รุ่น	กองการศึกษา ศาสนาและ วัฒนธรรม
๑๓	โครงการจัดงานรัฐพิธี งาน ประเพณี และงานวันสำคัญ แห่งชาติ	เพื่อแสดงออกถึงความ จงรักภักดี และเทิดทูน สถาบันพระมหากษัตริย์	อุดหนุนงบฯ ให้ อำเภอ มหาชนะชัย ปีละ ๑ ครั้ง	๑๐,๐๐๐	๑๐,๐๐๐	๑๐,๐๐๐	๑๐,๐๐๐	๑๐,๐๐๐	อำเภอมหา ชนะชัยได้รับ อุดหนุน งบประมาณ	ข้าราชการ พนักงานส่วนตำบล ลูกจ้าง และ ประชาชนในพื้นที่มี ความจงรักภักดี และเทิดทูนต่อ สถาบัน พระมหากษัตริย์	กองการศึกษา ศาสนาและ วัฒนธรรม
รวม	๑๓ โครงการ	-	-	๕๓๐,๐๐๐	๑,๑๑๕,๐๐๐	๖๒๕,๐๐๐	๖๒๕,๐๐๐	๖๒๕,๐๐๐	-	-	-

**รายละเอียดโครงการพัฒนา
แผนพัฒนาท้องถิ่น (พ.ศ. ๒๕๖๑ - ๒๕๖๕)
องค์การบริหารส่วนตำบลพระเสาร์ อำเภอมหาชนะชัย จังหวัดยโสธร**

ก. ยุทธศาสตร์พัฒนาจังหวัดที่ ๓. ยกระดับคุณภาพชีวิต เสริมสร้างความเข้มแข็งและความมั่นคงของครอบครัว ชุมชน และสังคม

ข. ยุทธศาสตร์การพัฒนาของ อปท. ในเขตจังหวัดที่ ๓. การบริหารองค์กรปกครองส่วนท้องถิ่นและสถานศึกษา ส่งเสริมความเป็นเลิศ

๗. ยุทธศาสตร์การพัฒนาการบริหารจัดการองค์กรปกครองส่วนท้องถิ่น

๗.๑ แผนงานบริหารงานทั่วไป

ที่	โครงการ	วัตถุประสงค์	เป้าหมาย (ผลผลิตของโครงการ)	งบประมาณ					ตัวชี้วัด (KPI)	ผลที่คาดว่าจะ ได้รับ	หน่วยงาน รับผิดชอบหลัก
				๒๕๖๑ (บาท)	๒๕๖๒ (บาท)	๒๕๖๓ (บาท)	๒๕๖๔ (บาท)	๒๕๖๕ (บาท)			
๑	โครงการประเมินความพึงพอใจในการให้บริการของ อบต.	เพื่อสำรวจความคิดเห็นของประชาชนในการบริหารงานของ อบต.	ดำเนินการสำรวจความพึงพอใจในการให้บริการประชาชนของ อบต. ทั้ง ๑๐ หมู่บ้าน ปีละ ๑ ครั้ง	๒๐,๐๐๐	๒๐,๐๐๐	๒๐,๐๐๐	๒๐,๐๐๐	๒๐,๐๐๐	จำนวนกิจกรรมที่ดำเนินการ	ทำให้ทราบแนวทางในการพัฒนาตำบลให้ตรงกับความต้องการของประชาชน	สำนักงานปลัด อบต.
๒	โครงการส่งเสริมการอบรมหลักสูตรการบริหารงานของบุคลากร	เพื่อเพิ่มศักยภาพในการปฏิบัติงานให้กับบุคลากรสังกัด อบต.พระเสาร์	อบรมการบริหารงานตามหลักสูตรของบุคลากร อบต.พระเสาร์ ตลอดปี	๔๐๐,๐๐๐	๔๐๐,๐๐๐	๔๐๐,๐๐๐	๔๐๐,๐๐๐	๔๐๐,๐๐๐	บุคลากรได้เข้าอบรมตามหลักสูตร	บุคลากรผู้อบรมมีทักษะในการปฏิบัติงานเพิ่มขึ้น	ทุกส่วนราชการ
๓	โครงการอบรมเพิ่มประสิทธิภาพการบริหารงานของ อบต.	เพื่อเพิ่มศักยภาพในการปฏิบัติงานให้กับบุคลากรและผู้นำองค์กร ทั้งภาครัฐและเอกชน ในพื้นที่ตำบล	อบรมเพิ่มประสิทธิภาพบุคลากร อบต.พระเสาร์ ผู้นำชุมชน ผู้นำกลุ่มองค์กร อาสาสมัคร ตัวแทนหน่วยงานภาครัฐ และเอกชนในพื้นที่ ปีละ ๑ ครั้ง	๓๐๐,๐๐๐	๓๐๐,๐๐๐	๕๐๐,๐๐๐	๕๐๐,๐๐๐	๕๐๐,๐๐๐	จำนวนกิจกรรมที่ดำเนินการ	บุคลากร และผู้นำองค์กร ทั้งภาครัฐและเอกชน มีความรู้ และสามารถขยายผลจากการศึกษาดูงาน มาปรับใช้ในพื้นที่ได้อย่างเหมาะสม	สำนักงานปลัด อบต.
๔	โครงการฝึกอบรมเตรียมความพร้อมเข้าสู่ประชาคมอาเซียน (AEC)	เพื่อเตรียมความพร้อมให้กับ บุคลากร ผู้ประชาคมอาเซียน (AEC)	พัฒนาทักษะและศักยภาพกำลังคน ภาครัฐและเตรียมความพร้อมบุคลากรภาครัฐเข้าสู่ประชาคมอาเซียน ปีละ ๑ ครั้ง	๕๐,๐๐๐	๕๐,๐๐๐	๕๐,๐๐๐	๕๐,๐๐๐	๕๐,๐๐๐	จำนวนโครงการ/กิจกรรมที่ดำเนินการ	บุคลากรมีทักษะและสามารถใช้ภาษาในการสื่อสารกับชาวต่างชาติได้	กองการศึกษา ศาสนาและวัฒนธรรม

ที่	โครงการ	วัตถุประสงค์	เป้าหมาย (ผลผลิตของโครงการ)	งบประมาณ					ตัวชี้วัด (KPI)	ผลที่คาดว่าจะ ได้รับ	หน่วยงาน รับผิดชอบหลัก
				๒๕๖๑ (บาท)	๒๕๖๒ (บาท)	๒๕๖๓ (บาท)	๒๕๖๔ (บาท)	๒๕๖๕ (บาท)			
๕	โครงการอบรมคุณธรรม จริยธรรมต่อต้านการทุจริต ของผู้บริหาร สมาชิกสภา อบต. พนักงาน และลูกจ้าง อบต. พระเสาร์	เพื่อให้ผู้บริหาร สมาชิก สภา อบต. พนักงาน และ ลูกจ้าง อบต. พระเสาร์ มี คุณธรรมจริยธรรมในการ ปฏิบัติงานที่ดี และไม่ ทุจริตต่อหน้าที่	จัดฝึกอบรมให้กับผู้บริหาร สมาชิกสภา อบต. พนักงาน และลูกจ้าง อบต. พระเสาร์ ปีละ ๑ ครั้ง	-	-	๓๐,๐๐๐	๓๐,๐๐๐	๓๐,๐๐๐	ผู้บริหารและ บุคลากร มีคุณธรรม จริยธรรมที่ดีขึ้น	ผู้บริหาร สมาชิก สภา อบต. พนักงาน ลูกจ้าง มีคุณธรรม จริยธรรมในการ ปฏิบัติงานที่ดี และ ไม่ทุจริตต่อหน้าที่	สำนักงานปลัด อบต.
๖	โครงการพัฒนาเพิ่ม ประสิทธิภาพในการปฏิบัติ หน้าที่	เพื่อส่งเสริมให้ผู้บริหาร บุคลากร เกิดความ ตระหนักในการปฏิบัติงาน โปร่งใส ตรวจสอบได้	ฝึกอบรมสัมมนา และจัด เวทีแลกเปลี่ยนบุคคล ต้นแบบในองค์กร ปีละ ๑ ครั้ง	-	-	๓๐,๐๐๐	๓๐,๐๐๐	๓๐,๐๐๐	ผู้บริหารและ บุคลากร โปร่งใส ตรวจสอบได้	ผู้บริหาร บุคลากร เกิดความตระหนัก ในการปฏิบัติงาน โปร่งใส ตรวจสอบ ได้	สำนักงานปลัด อบต.
๗	โครงการปรับปรุงระบบ สารสนเทศในสำนักงาน อบต.	๑. เพื่อให้การใช้ระบบ สารสนเทศเป็นไปอย่างมี ประสิทธิภาพ ๒. เพื่อให้ประชาชน สามารถใช้ประโยชน์จาก อินเทอร์เน็ตได้มากยิ่งขึ้น	ดำเนินการจ้างเหมา ปรับปรุงระบบสารสนเทศ และการให้บริการ อินเทอร์เน็ตใน อบต. พระเสาร์ จำนวน ๑ แห่ง	๓๐,๐๐๐	๓๐,๐๐๐	๓๐,๐๐๐	๓๐,๐๐๐	๓๐,๐๐๐	มีสัญญาณ อินเทอร์เน็ต ครอบคลุมใน พื้นที่ สำนักงาน อบต.	๑. มีระบบ สารสนเทศที่มี ประสิทธิภาพ ๒. สัญญาณ อินเทอร์เน็ต ครอบคลุมทั่ว บริเวณสำนักงาน อบต.	สำนักงานปลัด อบต.
๘	โครงการปรับปรุงศูนย์ข้อมูล ข่าวสารการจัดซื้อจัดจ้างของ องค์การบริหารส่วนตำบล ระดับอำเภอ	เพื่อใช้ประโยชน์ของศูนย์ ข้อมูลข่าวสารการจัดซื้อ จัดจ้างขององค์การบริหาร ส่วนตำบล ระดับอำเภอ	อุดหนุนหน่วยงานอื่น/ องค์กรปกครองส่วน ท้องถิ่นอื่น ปีละ ๑ ครั้ง	๑๐,๐๐๐	๑๐,๐๐๐	๑๐,๐๐๐	๑๐,๐๐๐	๑๐,๐๐๐	องค์กรปกครอง ส่วนท้องถิ่นอื่น ได้รับการอุดหนุน งบประมาณ	มีระบบการติดต่อ สื่อสารระหว่าง ท้องถิ่นในเขต อำเภอเป็นไปด้วย ความสะดวก รวดเร็ว	สำนักงานปลัด อบต.
รวม	๘ โครงการ	-	-	๘๑๐,๐๐๐	๘๑๐,๐๐๐	๘๙๐,๐๐๐	๘๙๐,๐๐๐	๘๙๐,๐๐๐	-	-	-

รายละเอียดโครงการพัฒนา
แผนพัฒนาท้องถิ่น (พ.ศ. ๒๕๖๑ - ๒๕๖๕)
องค์การบริหารส่วนตำบลพระเสาร์ อำเภอห้วยราช จังหวัดยโสธร

แบบ ผ. ๐๒

- ก. ยุทธศาสตร์พัฒนาจังหวัดที่ ๓. ยกระดับคุณภาพชีวิต เสริมสร้างความเข้มแข็งและความมั่นคงของครอบครัว ชุมชน และสังคม
- ข. ยุทธศาสตร์การพัฒนาของ อปท. ในเขตจังหวัดที่ ๓. การบริหารองค์การปกครองส่วนท้องถิ่นและสถานศึกษา คู่ความเป็นเลิศ
๗. ยุทธศาสตร์การพัฒนาการบริหารจัดการองค์การปกครองส่วนท้องถิ่น
- ๗.๒ แผนงานอุตสาหกรรมและการโยธา

ที่	โครงการ	วัตถุประสงค์	เป้าหมาย (ผลผลิตของโครงการ)	งบประมาณ					ตัวชี้วัด (KPI)	ผลที่คาดว่าจะ ได้รับ	หน่วยงาน รับผิดชอบหลัก
				๒๕๖๑ (บาท)	๒๕๖๒ (บาท)	๒๕๖๓ (บาท)	๒๕๖๔ (บาท)	๒๕๖๕ (บาท)			
๑	โครงการก่อสร้างอาคารเก็บพัสดุ	เพื่อให้มีอาคารเก็บเอกสารของทางราชการที่เหมาะสมและปลอดภัย	ก่อสร้างอาคารเก็บพัสดุ จำนวน ๑ หลัง	๕๐๐,๐๐๐	๕๐๐,๐๐๐	-	-	-	จำนวนอาคารเก็บพัสดุ	มีอาคารเก็บเอกสารของทางราชการที่เหมาะสมและปลอดภัย	กองช่าง
๒	โครงการก่อสร้างห้องน้ำสำหรับบริการประชาชน	เพื่อให้มีห้องน้ำสะอาดสำหรับบริการประชาชนอย่างเพียงพอ	ก่อสร้างห้องน้ำสำหรับบริการประชาชน ขนาด กว้าง ๓ เมตร ยาว ๘ เมตร ค่าพิกัด E=๔๐๙๗๓๓ N=๑๗๒๑๖๒๕ จำนวน ๑ แห่ง	-	๒๕๐,๐๐๐	๒๕๐,๐๐๐	๒๕๐,๐๐๐	๒๕๐,๐๐๐	จำนวนที่ก่อสร้าง	ประชาชนที่มาติดต่อรับบริการ มีห้องน้ำที่สะอาดใช้อย่างเพียงพอ	กองช่าง
รวม	๒ โครงการ	-	-	๕๐๐,๐๐๐	๗๕๐,๐๐๐	๒๕๐,๐๐๐	๒๕๐,๐๐๐	๒๕๐,๐๐๐	-	-	-

รายละเอียดโครงการพัฒนา
แผนพัฒนาท้องถิ่น (พ.ศ. ๒๕๖๑ - ๒๕๖๕)
องค์การบริหารส่วนตำบลพระเสาร์ อำเภอมหาชนะชัย จังหวัดยโสธร

ก. ยุทธศาสตร์พัฒนาจังหวัดที่ ๓. ยกระดับคุณภาพชีวิต เสริมสร้างความเข้มแข็ง และความมั่นคงของครอบครัว ชุมชนและสังคม

ข. ยุทธศาสตร์การพัฒนาของ อปท. ในเขตจังหวัดที่ ๕. การบริหารองค์กรปกครองส่วนท้องถิ่นและสถานศึกษา คู่ความเป็นเลิศ

๘. ยุทธศาสตร์การส่งเสริม พัฒนาประชาธิปไตยและกระบวนการประชาสังคม

๘.๑ แผนงานบริหารงานทั่วไป

ที่	โครงการ	วัตถุประสงค์	เป้าหมาย (ผลผลิตของโครงการ)	งบประมาณ					ตัวชี้วัด (KPI)	ผลที่คาดว่าจะ ได้รับ	หน่วยงาน รับผิดชอบหลัก
				๒๕๖๑ (บาท)	๒๕๖๒ (บาท)	๒๕๖๓ (บาท)	๒๕๖๔ (บาท)	๒๕๖๕ (บาท)			
๑	โครงการเตรียมความพร้อมในการเลือกตั้ง	เพื่อเตรียมความพร้อมในการเลือกตั้งทั่วไปและเลือกตั้งซ่อมในพื้นที่	การเลือกตั้งทั่วไปและเลือกตั้งซ่อม ในพื้นที่ รวมถึงการประชาสัมพันธ์ การเลือกตั้งให้ประชาชนได้รับทราบ	๓๐๐,๐๐๐	๗๐๐,๐๐๐	๗๐๐,๐๐๐	๓๐๐,๐๐๐	๓๐๐,๐๐๐	จำนวนกิจกรรมที่ดำเนินการ	สามารถดำเนินการจัดการเลือกตั้งได้อย่างมีประสิทธิภาพ และประชาชนมีส่วนร่วมและในระบอบประชาธิปไตย	สำนักงานปลัด อบต.
๒	โครงการเทิดทูนสถาบันพระมหากษัตริย์	เพื่อส่งเสริมให้ประชาชนรักและเทิดทูนสถาบันพระมหากษัตริย์	จัดกิจกรรมเทิดทูนสถาบันพระมหากษัตริย์ ปีละ ๑ ครั้ง	๒๐,๐๐๐	๒๐,๐๐๐	๒๐,๐๐๐	๒๐,๐๐๐	๒๐,๐๐๐	จำนวนกิจกรรมที่ดำเนินการ	ประชาชนรักและเทิดทูนสถาบันพระมหากษัตริย์	สำนักงานปลัด อบต.
๓	โครงการประชุมประชาคมสนับสนุนการจัดทำแผนชุมชนและทบทวนแผนพัฒนาท้องถิ่น	เพื่อส่งเสริมการมีส่วนร่วมของประชาชนในการจัดทำแผนพัฒนาท้องถิ่น	จัดประชาคมเพื่อจัดทำแผนชุมชนและทบทวนแผนพัฒนาท้องถิ่น ทั้ง ๑๐ หมู่บ้าน	๑๐๐,๐๐๐	๑๐๐,๐๐๐	๕๐,๐๐๐	๕๐,๐๐๐	๕๐,๐๐๐	จำนวนโครงการที่ดำเนินการ	มีข้อมูลปัญหาความเดือดร้อนของประชาชนเพื่อประกอบการจัดทำแผนพัฒนาท้องถิ่น	สำนักงานปลัด อบต.
รวม	๓ โครงการ	-	-	๔๒๐,๐๐๐	๘๒๐,๐๐๐	๘๒๐,๐๐๐	๓๗๐,๐๐๐	๓๗๐,๐๐๐	-	-	-

**รายละเอียดโครงการพัฒนา
แผนพัฒนาท้องถิ่น (พ.ศ. ๒๕๖๑ - ๒๕๖๕)
สำหรับ โครงการที่เกี่วข้องขององค์กรปกครองส่วนท้องถิ่น
องค์การบริหารส่วนตำบลพระเสาร์ อำเภอมหาชนะชัย จังหวัดยโสธร**

ก. ยุทธศาสตร์พัฒนาจังหวัดที่ ๒. ส่งเสริมภูมิปัญญาท้องถิ่น วัฒนธรรมประเพณี และการค้า การท่องเที่ยว

ข. ยุทธศาสตร์การพัฒนาขององค์กรปกครองส่วนท้องถิ่นในเขตจังหวัดที่ ๑. ส่งเสริมภาคการเกษตร การพัฒนาแหล่งน้ำและโครงสร้างพื้นฐานให้ได้มาตรฐาน

๑. ยุทธศาสตร์การพัฒนาโครงสร้างพื้นฐาน

๑.๒ แผนงานเคหะและชุมชน

ที่	โครงการ	วัตถุประสงค์	เป้าหมาย (ผลผลิตของโครงการ)	งบประมาณ					ตัวชี้วัด (KPI)	ผลที่คาดว่าจะ ได้รับ	หน่วยงาน รับผิดชอบหลัก
				๒๕๖๑ (บาท)	๒๕๖๒ (บาท)	๒๕๖๓ (บาท)	๒๕๖๔ (บาท)	๒๕๖๕ (บาท)			
๑	ขยายเขตไฟฟ้าส่องสว่างใน เขตพื้นที่ตำบลพระเสาร์	เพื่อให้ประชาชนมีความ ปลอดภัยในการใช้รถใช้ ถนน	ขยายเขตไฟฟ้าส่องสว่าง ในเขตพื้นที่ตำบล พระเสาร์ ปีละ ๑ หมู่บ้าน	๒,๐๐๐,๐๐๐	๒,๐๐๐,๐๐๐	๒,๐๐๐,๐๐๐	๒,๐๐๐,๐๐๐	๒,๐๐๐,๐๐๐	จำนวนหมู่บ้าน ที่ได้รับประโยชน์	ประชาชนมีความ ปลอดภัยในการใช้ รถใช้ถนน	กองช่าง
๒	ขยายเขตไฟฟ้าเพื่อการเกษตร ในเขตพื้นที่ตำบลพระเสาร์	๑.เพื่อให้ประชาชนมีไฟฟ้า ใช้ในการเกษตรอย่าง ทั่วถึง ๒.เพื่อเพิ่มผลผลิตทาง การเกษตร	ขยายเขตไฟฟ้าเพื่อ การเกษตรในเขตพื้นที่ ตำบลพระเสาร์ ปีละ ๑ หมู่บ้าน	๒,๐๐๐,๐๐๐	๒,๐๐๐,๐๐๐	๒,๐๐๐,๐๐๐	๒,๐๐๐,๐๐๐	๒,๐๐๐,๐๐๐	จำนวนหมู่บ้าน ที่ได้รับประโยชน์	๑.ประชาชนมี ไฟฟ้าใช้ใน การเกษตรอย่าง ทั่วถึง ๒.ผลผลิตทาง การเกษตรเพิ่มมาก ขึ้น	กองช่าง
๓	ก่อสร้างระบบประปาหมู่บ้าน ขนาดกลาง	เพื่อให้ประชาชนมี น้ำประปาใช้อุปโภค- บริโภคอย่างเพียงพอ	ก่อสร้างระบบประปา หมู่บ้านขนาดกลางใน พื้นที่ตำบลพระเสาร์ จำนวน ๑ แห่ง	๓,๘๐๐,๐๐๐	๓,๘๐๐,๐๐๐	๓,๘๐๐,๐๐๐	๓,๘๐๐,๐๐๐	๓,๘๐๐,๐๐๐	จำนวนระบบ ประปาที่ก่อสร้าง	ประชาชนมี น้ำประปาใช้ อุปโภค-บริโภค อย่างเพียงพอ	กองช่าง
รวม	๓ โครงการ	-	-	๗,๘๐๐,๐๐๐	๗,๘๐๐,๐๐๐	๗,๘๐๐,๐๐๐	๗,๘๐๐,๐๐๐	๗,๘๐๐,๐๐๐			

รายละเอียดโครงการพัฒนา
 แผนพัฒนาท้องถิ่น (พ.ศ. ๒๕๖๑ - ๒๕๖๕)
 สำหรับ โครงการที่เกี่วข้องกับขององค์กรปกครองส่วนท้องถิ่น
 องค์การบริหารส่วนตำบลพระเสาร์ อำเภอมหาชนะชัย จังหวัดยโสธร

ก. ยุทธศาสตร์พัฒนาจังหวัดที่ ๒. ส่งเสริมภูมิปัญญาท้องถิ่น วัฒนธรรมประเพณี และการค้า การท่องเที่ยว

ข. ยุทธศาสตร์การพัฒนาขององค์กรปกครองส่วนท้องถิ่นในเขตจังหวัดที่ ๑. ส่งเสริมภาคการเกษตร การพัฒนาแหล่งน้ำและโครงสร้างพื้นฐานให้ได้มาตรฐาน

๑. ยุทธศาสตร์การพัฒนาโครงสร้างพื้นฐาน

๑.๓ แผนงานอุตสาหกรรมและการโยธา

ที่	โครงการ	วัตถุประสงค์	เป้าหมาย (ผลผลิตของโครงการ)	งบประมาณ					ตัวชี้วัด (KPI)	ผลที่คาดว่าจะ ได้รับ	หน่วยงาน รับผิดชอบหลัก
				๒๕๖๑ (บาท)	๒๕๖๒ (บาท)	๒๕๖๓ (บาท)	๒๕๖๔ (บาท)	๒๕๖๕ (บาท)			
๑	ก่อสร้างถนน คสล. สายปลาบึง-นาดี	เพื่อให้ประชาชนมีถนนใช้ สำหรับการคมนาคม ได้อย่างสะดวกและ ปลอดภัย	ก่อสร้างถนน คสล. สายปลาบึง-นาดี กว้าง ๔ เมตร ยาว ๒ กม.	๓,๐๐๐,๐๐๐	๓,๐๐๐,๐๐๐	๓,๐๐๐,๐๐๐	๓,๐๐๐,๐๐๐	๓,๐๐๐,๐๐๐	จำนวนระยะทาง	ประชาชนมีถนนใช้ สำหรับการ คมนาคมได้อย่าง สะดวกและ ปลอดภัย	กองช่าง
๒	ซ่อมผิวทางแอสฟัลต์ ถนนสายพระเสาร์-โนนจิว- เขตบ้านค้อใหญ่	เพื่อให้ประชาชนมีถนนใช้ สำหรับการคมนาคม ได้อย่างสะดวกและ ปลอดภัย	ซ่อมผิวทางแอสฟัลต์ ถนนสายพระเสาร์-โนนจิว- เขตบ้านค้อใหญ่ กว้าง ๕ เมตร ยาว ๓ กม.	-	-	๕,๐๐๐,๐๐๐	๕,๐๐๐,๐๐๐	๕,๐๐๐,๐๐๐	จำนวนระยะทาง	ประชาชนมีถนนใช้ สำหรับการ คมนาคมได้อย่าง สะดวกและ ปลอดภัย	กองช่าง
๓	ซ่อมสร้างถนน คสล. สายพระเสาร์-ชาทราย	เพื่อให้ประชาชนมีถนนใช้ สำหรับการคมนาคม ได้อย่างสะดวกและ ปลอดภัย	ซ่อมสร้างถนน คสล. สายพระเสาร์-ชาทราย กว้าง ๔ เมตร ยาว ๑ กม.	-	-	๑,๐๐๐,๐๐๐	๑,๐๐๐,๐๐๐	๑,๐๐๐,๐๐๐	จำนวนระยะทาง	ประชาชนมีถนนใช้ สำหรับการ คมนาคมได้อย่าง สะดวกและ ปลอดภัย	กองช่าง

ที่	โครงการ	วัตถุประสงค์	เป้าหมาย (ผลผลิตของโครงการ)	งบประมาณ					ตัวชี้วัด (KPI)	ผลที่คาดว่าจะ ได้รับ	หน่วยงาน รับผิดชอบหลัก
				๒๕๖๑ (บาท)	๒๕๖๒ (บาท)	๒๕๖๓ (บาท)	๒๕๖๔ (บาท)	๒๕๖๕ (บาท)			
๔	ซ่อมสร้างถนนลาดยางสาย มะเขือ - นาโพธิ์	เพื่อให้ประชาชนมีถนนใช้ สำหรับการคมนาคม ได้อย่างสะดวกและ ปลอดภัย	ซ่อมสร้างถนนลาดยาง สายมะเขือ - นาโพธิ์ ผิวจราจรกว้าง ๖ เมตร ยาว ๖๐๐ เมตร. ไหล่ ทางข้างละ ๑ เมตร	๑,๕๐๐,๐๐๐	๑,๕๐๐,๐๐๐	๑,๕๐๐,๐๐๐	๑,๕๐๐,๐๐๐	๑,๕๐๐,๐๐๐	จำนวนระยะทาง	ประชาชนมีถนนใช้ สำหรับการ คมนาคมได้อย่าง สะดวกและ ปลอดภัย	กองช่าง
๕	ซ่อมสร้างถนนลาดยางสาย หนองตุ - นาโพธิ์	๑.เพื่อให้มีสภาพถนนที่ดี ไม่เป็นหลุมเป็นบ่อ ๒.เพื่อให้ประชาชนมีถนน ใช้สำหรับการ คมนาคมได้อย่างสะดวก และปลอดภัย	ซ่อมสร้างถนนลาดยาง สายหนองตุ-นาโพธิ์ ผิว จราจรกว้าง ๖ เมตร ยาว ๓๐ เมตร ไหล่ทางข้างละ ๑ เมตร	๑,๐๐๐,๐๐๐	๑,๐๐๐,๐๐๐	๑,๐๐๐,๐๐๐	๑,๐๐๐,๐๐๐	๑,๐๐๐,๐๐๐	ถนนไม่เป็นหลุม เป็นบ่อ	๑.ถนนไม่เป็นหลุม เป็นบ่อ ๒.ประชาชนมีถนน ใช้สำหรับการ คมนาคมได้อย่าง สะดวกและ ปลอดภัย	กองช่าง
๖	ก่อสร้างถนน คสล.สายบ้าน หัวดง-บ้านแดง	เพื่อให้ประชาชนมีถนนใช้ สำหรับการคมนาคม ได้อย่างสะดวกและ ปลอดภัย	ก่อสร้างถนนลาดยางสาย บ้านหัวดง -บ้านแดง ผิว จราจรกว้าง ๖ เมตร ยาว ๑๗๐ เมตร ไหล่ทางข้าง ละ ๑ เมตร	-	-	๖๐๐,๐๐๐	๖๐๐,๐๐๐	๖๐๐,๐๐๐	จำนวนระยะทาง	ประชาชนมีถนนใช้ สำหรับการ คมนาคมได้อย่าง สะดวกและ ปลอดภัย	กองช่าง
รวม	๖ โครงการ	-	-	๕,๕๐๐,๐๐๐	๕,๕๐๐,๐๐๐	๑๒,๑๐๐,๐๐๐	๑๒,๑๐๐,๐๐๐	๑๒,๑๐๐,๐๐๐			

รายละเอียดโครงการพัฒนา
แผนพัฒนาท้องถิ่น (พ.ศ. ๒๕๖๑ - ๒๕๖๕)
สำหรับ โครงการที่เกี่วข้องขององค์กรปกครองส่วนท้องถิ่น
องค์การบริหารส่วนตำบลพระเสาร์ อำเภอมหาชนะชัย จังหวัดยโสธร

ก. ยุทธศาสตร์พัฒนาจังหวัดที่ ๔. อนุรักษ์ พัฒนา ทรัพยากรธรรมชาติและสิ่งแวดล้อม

ข. ยุทธศาสตร์การพัฒนาขององค์กรปกครองส่วนท้องถิ่นในเขตจังหวัดที่ ๑. ส่งเสริมภาคการเกษตร การพัฒนาแหล่งน้ำและโครงสร้างพื้นฐานให้ได้มาตรฐาน

๑. ยุทธศาสตร์การพัฒนาโครงสร้างพื้นฐาน

๑.๔ แผนงานการเกษตร

ที่	โครงการ	วัตถุประสงค์	เป้าหมาย (ผลผลิตของโครงการ)	งบประมาณ					ตัวชี้วัด (KPI)	ผลที่คาดว่าจะ ได้รับ	หน่วยงาน รับผิดชอบหลัก
				๒๕๖๑ (บาท)	๒๕๖๒ (บาท)	๒๕๖๓ (บาท)	๒๕๖๔ (บาท)	๒๕๖๕ (บาท)			
๑	ขุดลอกร่องน้ำ(ลำราง) บ้านชาทราย	๑.เพื่อแก้ไขปัญหาภัยแล้ง ในพื้นที่ ๒.เพื่อให้ประชาชนมีน้ำใช้ ในการเกษตรและเลี้ยง สัตว์	ขุดลอกร่องน้ำ(ลำราง) บ้านชาทราย จำนวน ๑ แห่ง พิกัด N=๔๐๖๕๑๒ E=๑๓๗๑๒๔๖	๒,๐๐๐,๐๐๐	๒,๐๐๐,๐๐๐	๒,๐๐๐,๐๐๐	๒,๐๐๐,๐๐๐	๒,๐๐๐,๐๐๐	จำนวนร่องน้ำ ที่ได้ขุดลอก	๑.สามารถแก้ไข ปัญหาภัยแล้งใน พื้นที่ได้ ๒.ประชาชนมีน้ำใช้ ในการเกษตรและ เลี้ยงสัตว์อย่าง เพียงพอ	กองช่าง
๒	ขุดบ่อบาดาลเพื่อการเกษตร พร้อมติดตั้งระบบพลังงาน แสงอาทิตย์	๑.เพื่อแก้ไขปัญหาการ ขาดแคลนน้ำใน การเกษตร ๒.เพื่อลดต้นทุนใน การเกษตร	ขุดบ่อบาดาลเพื่อ การเกษตรพร้อมติดตั้ง ระบบพลังงานแสงอาทิตย์ ในพื้นที่ตำบล พระเสาร์ ปีละ ๑๐ บ่อ	๑,๐๐๐,๐๐๐	๑,๐๐๐,๐๐๐	๑,๐๐๐,๐๐๐	๑,๐๐๐,๐๐๐	๑,๐๐๐,๐๐๐	จำนวน บ่อบาดาล	๑.ประชาชนมีน้ำใช้ ในการเกษตร ๒.ต้นทุนการผลิต ลดลง	กองช่าง
๓	ก่อสร้างคลองส่งน้ำเพื่อการ เกษตรในพื้นที่ตำบลพระเสาร์	เพื่อให้ประชาชนมีน้ำใช้ในการ เกษตรอย่างเพียงพอ และทั่วถึง	ก่อสร้างคลองส่งน้ำใน การเกษตรในเขตตำบล พระเสาร์ ปีละ ๒ กม.	๒,๐๐๐,๐๐๐	๒,๐๐๐,๐๐๐	๒,๐๐๐,๐๐๐	๒,๐๐๐,๐๐๐	๒,๐๐๐,๐๐๐	จำนวนคลอง ส่งน้ำ	ประชาชนมีน้ำใช้ ในการเกษตรอย่าง เพียงพอและทั่วถึง	กองช่าง

ที่	โครงการ	วัตถุประสงค์	เป้าหมาย (ผลผลิตของโครงการ)	งบประมาณ					ตัวชี้วัด (KPI)	ผลที่คาดว่าจะ ได้รับ	หน่วยงาน รับผิดชอบหลัก
				๒๕๖๑ (บาท)	๒๕๖๒ (บาท)	๒๕๖๓ (บาท)	๒๕๖๔ (บาท)	๒๕๖๕ (บาท)			
๔	ขุดลอกบึงพระเสาร์	๑.เพื่อแก้ไขปัญหากล้ำในพื้นที่ ๒.เพื่อให้ประชาชนมีน้ำใช้ในการเกษตรและเลี้ยงสัตว์	ขุดลอกบึงพระเสาร์ จำนวน ๑ แห่ง พิกัด E = ๔๐๘๑๕๐ N = ๑๗๒๒๓๐๗	๑๐,๐๐๐,๐๐๐	๑๐,๐๐๐,๐๐๐	๑๐,๐๐๐,๐๐๐	๑๐,๐๐๐,๐๐๐	๑๐,๐๐๐,๐๐๐	จำนวนบึงที่ได้ขุดลอก	๑.สามารถแก้ไขปัญหากล้ำในพื้นที่ได้ ๒.ประชาชนมีน้ำใช้ในการเกษตรและเลี้ยงสัตว์อย่างเพียงพอ	กองช่าง
๕	ขุดลอกห้วยก้ากวากบ้านชาทราย	๑.เพื่อแก้ไขปัญหากล้ำในพื้นที ๒.เพื่อให้ประชาชนมีน้ำใช้ในการเกษตรและเลี้ยงสัตว์	ขุดลอกห้วยก้ากวากบ้านชาทราย จำนวน ๑ แห่ง	๑,๐๐๐,๐๐๐	๑,๐๐๐,๐๐๐	๑,๐๐๐,๐๐๐	๑,๐๐๐,๐๐๐	๑,๐๐๐,๐๐๐	จำนวนห้วยที่ได้ขุดลอก	๑.สามารถแก้ไขปัญหากล้ำในพื้นที่ได้ ๒.ประชาชนมีน้ำใช้ในการเกษตรและเลี้ยงสัตว์อย่างเพียงพอ	กองช่าง
๖	ขุดลอกหนองนกเอี้ยง	๑.เพื่อแก้ไขปัญหากล้ำในพื้นที ๒.เพื่อให้ประชาชนมีน้ำใช้ในการเกษตรและเลี้ยงสัตว์	ขุดลอกหนองนกเอี้ยง จำนวน ๑ แห่ง พิกัด E = ๔๐๙๙๗๓ N = ๑๗๑๘๓๑๙	๓,๐๐๐,๐๐๐	๓,๐๐๐,๐๐๐	๓,๐๐๐,๐๐๐	๓,๐๐๐,๐๐๐	๓,๐๐๐,๐๐๐	จำนวนหนองน้ำที่ได้ขุดลอก	๑.สามารถแก้ไขปัญหากล้ำในพื้นที่ได้ ๒.ประชาชนมีน้ำใช้ในการเกษตรและเลี้ยงสัตว์อย่างเพียงพอ	กองช่าง
๗	ขุดลอกหนองน้ำดอนม้วย	๑.เพื่อแก้ไขปัญหากล้ำในพื้นที ๒.เพื่อให้ประชาชนมีน้ำใช้ในการเกษตรและเลี้ยงสัตว์	ขุดลอกหนองน้ำดอนม้วย จำนวน ๑ แห่ง	๑,๐๐๐,๐๐๐	๑,๐๐๐,๐๐๐	๑,๐๐๐,๐๐๐	๑,๐๐๐,๐๐๐	๑,๐๐๐,๐๐๐	จำนวนหนองน้ำที่ได้ขุดลอก	๑.สามารถแก้ไขปัญหากล้ำในพื้นที่ได้ ๒.ประชาชนมีน้ำใช้ในการเกษตรและเลี้ยงสัตว์อย่างเพียงพอ	กองช่าง

ที่	โครงการ	วัตถุประสงค์	เป้าหมาย (ผลผลิตของโครงการ)	งบประมาณ					ตัวชี้วัด (KPI)	ผลที่คาดว่าจะ ได้รับ	หน่วยงาน รับผิดชอบหลัก
				๒๕๖๑ (บาท)	๒๕๖๒ (บาท)	๒๕๖๓ (บาท)	๒๕๖๔ (บาท)	๒๕๖๕ (บาท)			
๘	ขุดลอกห้วยน้ำเค็ม	๑.เพื่อแก้ไขปัญหาภัยแล้ง ในพื้นที่ ๒.เพื่อให้ประชาชนมีน้ำใช้ ในการเกษตรและเลี้ยง สัตว์	ขุดลอกห้วยน้ำเค็ม จำนวน ๑ แห่ง	๑,๐๐๐,๐๐๐	๑,๐๐๐,๐๐๐	๑,๐๐๐,๐๐๐	๑,๐๐๐,๐๐๐	๑,๐๐๐,๐๐๐	จำนวนห้วย ที่ได้ขุดลอก	๑.สามารถแก้ไข ปัญหาภัยแล้งใน พื้นที่ได้ ๒.ประชาชนมีน้ำใช้ ในการเกษตรและ เลี้ยงสัตว์อย่าง เพียงพอ	กองช่าง
๙	ขุดลอกคลองดินส่งน้ำ(ลำราง) จากฝายโนนยาง-หนองเรือ	๑.เพื่อแก้ไขปัญหาภัยแล้ง ในพื้นที่ ๒.เพื่อให้ประชาชนมีน้ำใช้ ในการเกษตรและเลี้ยง สัตว์	ขุดลอกคลองดินส่งน้ำ (ลำราง) จากฝายโนนยาง- หนองเรือ จำนวน ๑ แห่ง	-	-	๑,๐๐๐,๐๐๐	๑,๐๐๐,๐๐๐	๑,๐๐๐,๐๐๐	จำนวนคลองดิน ส่งน้ำที่ขุดลอก	๑.สามารถแก้ไข ปัญหาภัยแล้งใน พื้นที่ได้ ๒.ประชาชนมีน้ำใช้ ในการเกษตรและ เลี้ยงสัตว์อย่าง เพียงพอ	กองช่าง
๑๐	ขุดลอกหนองเดินบ้านแดง	๑.เพื่อแก้ไขปัญหาภัยแล้ง ในพื้นที่ ๒.เพื่อให้ประชาชนมีน้ำใช้ ในการเกษตรและเลี้ยง สัตว์	ขุดลอกหนองเดินบ้านแดง จำนวน ๑ แห่ง	-	-	๑,๐๐๐,๐๐๐	๑,๐๐๐,๐๐๐	๑,๐๐๐,๐๐๐	จำนวนหนอง ที่ขุดลอก	๑.สามารถแก้ไข ปัญหาภัยแล้งใน พื้นที่ได้ ๒.ประชาชนมีน้ำใช้ ในการเกษตรและ เลี้ยงสัตว์อย่าง เพียงพอ	กองช่าง
รวม	๑๐ โครงการ			๒๑,๐๐๐,๐๐๐	๒๑,๐๐๐,๐๐๐	๒๓,๐๐๐,๐๐๐	๒๓,๐๐๐,๐๐๐	๒๓,๐๐๐,๐๐๐			

รายละเอียดโครงการพัฒนา
 แผนพัฒนาท้องถิ่น (พ.ศ. ๒๕๖๑ - ๒๕๖๕)
 องค์การบริหารส่วนตำบลพระเสาร์ อำเภอมหาชนะชัย จังหวัดยโสธร

- ก. ยุทธศาสตร์พัฒนาจังหวัดที่ ๓. ยกระดับคุณภาพชีวิต เสริมสร้างความเข้มแข็งและความมั่นคงของครอบครัว ชุมชน และสังคม
- ข. ยุทธศาสตร์การพัฒนาของ อปท. ในเขตจังหวัดที่ ๒. ส่งเสริมคุณภาพชีวิต วัฒนธรรมประเพณีการค้าและการท่องเที่ยว
- ๒. ยุทธศาสตร์การพัฒนา ส่งเสริมคุณภาพชีวิตและ เสริมสร้างเศรษฐกิจฐานราก
- ๒.๑ แผนงานการศึกษา

ที่	โครงการ	วัตถุประสงค์	เป้าหมาย (ผลผลิตของโครงการ)	งบประมาณ					ตัวชี้วัด (KPI)	ผลที่คาดว่าจะได้รับ	หน่วยงาน รับผิดชอบหลัก
				๒๕๖๑ (บาท)	๒๕๖๒ (บาท)	๒๕๖๓ (บาท)	๒๕๖๔ (บาท)	๒๕๖๕ (บาท)			
๑	ก่อสร้างอาคารศูนย์พัฒนาเด็กเล็กในตำบลพระเสาร์	เพื่อให้เด็กก่อนวัยเรียนในพื้นที่ได้มีสถานที่ในการศึกษาและพัฒนาทักษะด้านต่างๆ ได้อย่างมีประสิทธิภาพ	ก่อสร้างศูนย์พัฒนาเด็กเล็กในตำบลพระเสาร์ จำนวน ๑ แห่ง	-	-	๓,๐๐๐,๐๐๐	๓,๐๐๐,๐๐๐	๓,๐๐๐,๐๐๐	จำนวนศูนย์พัฒนาเด็กเล็ก	เด็กก่อนวัยเรียนในพื้นที่ได้มีสถานที่ในการศึกษาและพัฒนาทักษะด้านต่างๆ ได้อย่างมีประสิทธิภาพ	กองการศึกษา ศาสนาและวัฒนธรรม/ กองช่าง
รวม	๑ โครงการ			-	-	๓,๐๐๐,๐๐๐	๓,๐๐๐,๐๐๐	๓,๐๐๐,๐๐๐			

บัญชีครุภัณฑ์
แผนพัฒนาท้องถิ่น (พ.ศ. ๒๕๖๑ - ๒๕๖๕)
องค์การบริหารส่วนตำบลพระเสารี อำเภอมหาชนะชัย จังหวัดยโสธร

ที่	แผนงาน	หมวด	ประเภท	เป้าหมาย (ผลผลิตของครุภัณฑ์)	งบประมาณและที่ผ่านมา					หน่วยงาน รับผิดชอบหลัก
					๒๕๖๑ (บาท)	๒๕๖๒ (บาท)	๒๕๖๓ (บาท)	๒๕๖๔ (บาท)	๒๕๖๕ (บาท)	
๑	แผนงานบริหารงานทั่วไป	ค่าครุภัณฑ์	ครุภัณฑ์ไฟฟ้าและวิทยุ	จัดซื้อครุภัณฑ์ไฟฟ้าและวิทยุ ให้ทุกส่วนราชการ	๑๐๐,๐๐๐	๑๐๐,๐๐๐	๑๐๐,๐๐๐	๑๐๐,๐๐๐	๑๐๐,๐๐๐	ทุกส่วนราชการ
๒	แผนงานบริหารงานทั่วไป	ค่าครุภัณฑ์	ครุภัณฑ์โฆษณาและเผยแพร่	จัดซื้อครุภัณฑ์โฆษณาและ เผยแพร่ ให้ทุกส่วนราชการ	๑๐๐,๐๐๐	๑๐๐,๐๐๐	๑๐๐,๐๐๐	๑๐๐,๐๐๐	๑๐๐,๐๐๐	ทุกส่วนราชการ
๓	แผนงานบริหารงานทั่วไป	ค่าครุภัณฑ์	ครุภัณฑ์สำนักงาน	จัดซื้อโต๊ะเอนกประสงค์ จำนวน ๑๐ ตัว	-	๒๕,๐๐๐	๒๕,๐๐๐	๒๕,๐๐๐	๒๕,๐๐๐	สำนักงานปลัด อบต.
๔	แผนงานบริหารงานทั่วไป	ค่าครุภัณฑ์	ครุภัณฑ์คอมพิวเตอร์	จัดซื้ออุปกรณ์อ่านบัตรแบบ เอนกประสงค์ (Smart Card Reader) ตามมาตรฐานครุภัณฑ์ คอมพิวเตอร์ ณ วันที่ ๑๕ มี.ค. ๖๒ จำนวน ๒ เครื่อง	-	๑,๔๐๐	๑,๔๐๐	-	-	กองคลัง
๕	แผนงานบริหารงานทั่วไป	ค่าครุภัณฑ์	ครุภัณฑ์โฆษณาและเผยแพร่	จัดซื้อเครื่องมัลติมีเดีย โปรเจคเตอร์ ระดับ XGA ขนาดไม่น้อยกว่า ๓,๕๐๐ ANSI Lumens -เป็นเครื่องฉายภาพเลนส์ เดี่ยวสามารถต่อกับอุปกรณ์ เพื่อฉายภาพจาก คอมพิวเตอร์และวีดีโอ จำนวน ๑ เครื่อง	-	-	๓๐,๓๐๐	๓๐,๓๐๐	-	สำนักงานปลัด อบต.
๖	แผนงานบริหารงานทั่วไป	ค่าครุภัณฑ์	ครุภัณฑ์อื่น	จัดซื้อเต็นท์ผ้าใบพร้อม โครงเหล็ก ขนาด ๔x๘ เมตร จำนวน ๒ หลัง	-	๕๐,๐๐๐	๕๐,๐๐๐	๕๐,๐๐๐	๕๐,๐๐๐	สำนักงานปลัด อบต.

ที่	แผนงาน	หมวด	ประเภท	เป้าหมาย (ผลผลิตของครุภัณฑ์)	งบประมาณและที่ผ่านมา					หน่วยงาน รับผิดชอบหลัก
					๒๕๖๑ (บาท)	๒๕๖๒ (บาท)	๒๕๖๓ (บาท)	๒๕๖๔ (บาท)	๒๕๖๕ (บาท)	
๗	แผนงานการรักษาความสงบ ภายใน	ค่าครุภัณฑ์	ครุภัณฑ์ยานพาหนะและ ขนส่ง	จัดซื้อรถบรรทุกน้ำดับเพลิง เอนกประสงค์ จำนวน ๑ คัน ๑) น้ำได้ไม่น้อยกว่า ๖,๐๐๐ ลิตร ๒) น้ำหนักของรถรวมน้ำหนัก บรรทุกไม่ต่ำกว่า ๑๒,๐๐๐ กิโลกรัม ๓) เป็นราคาพร้อมปั๊มและ อุปกรณ์	๒,๕๐๐,๐๐๐	๒,๕๐๐,๐๐๐	๒,๕๐๐,๐๐๐	๒,๕๐๐,๐๐๐	๒,๕๐๐,๐๐๐	สำนักงานปลัด อบต.
๘	แผนงานการรักษาความสงบ ภายใน	ค่าครุภัณฑ์	ครุภัณฑ์ไฟฟ้าและวิทยุ	จัดซื้อเครื่องกำเนิดไฟฟ้า ขนาด ๓ กิโลวัตต์	-	๒๗,๕๐๐	-	-	-	สำนักงานปลัด อบต.
๙	แผนงานการรักษาความสงบ ภายใน	ค่าครุภัณฑ์	ครุภัณฑ์เครื่องดับเพลิง	จัดซื้อเครื่องดับเพลิงชนิด เคมีแห้ง จำนวน ๑๐ เครื่อง	-	๑๒,๐๐๐	๑๒,๐๐๐	๑๒,๐๐๐	๑๒,๐๐๐	สำนักงานปลัด อบต.
๑๐	แผนงานการรักษาความสงบ ภายใน	ค่าครุภัณฑ์	ครุภัณฑ์อื่นๆ	จัดซื้อเลื่อยยนต์ ปริมาณ กระบอกสูบไม่น้อยกว่า ๓๐ ซีซี กำลังไม่น้อยกว่า ๑.๘ แรงม้า ความยาวบาร ไม่น้อย กว่า ๑๑ นิ้ว ประกอบพร้อม ใช้งาน จำนวน ๑ ชุด	-	๑๐,๐๐๐	๑๐,๐๐๐	-	-	สำนักงานปลัด อบต.
๑๑	แผนงานการศึกษา	ค่าครุภัณฑ์	ครุภัณฑ์คอมพิวเตอร์	จัดซื้ออุปกรณ์อ่านบัตรแบบ เอนกประสงค์ (Smart Card Reader) ตามมาตรฐานครุภัณฑ์ คอมพิวเตอร์ ณ วันที่ ๑๕ มี.ค. ๖๒ จำนวน ๑ เครื่อง	-	๗๐๐	๗๐๐	-	-	กองการศึกษา ศาสนาและ วัฒนธรรม

ที่	แผนงาน	หมวด	ประเภท	เป้าหมาย (ผลผลิตของครุภัณฑ์)	งบประมาณและที่ผ่านมา					หน่วยงาน รับผิดชอบหลัก
					๒๕๖๑ (บาท)	๒๕๖๒ (บาท)	๒๕๖๓ (บาท)	๒๕๖๔ (บาท)	๒๕๖๕ (บาท)	
๑๒	แผนงานการสาธารณสุข	ค่าครุภัณฑ์	ครุภัณฑ์การเกษตร	จัดซื้อเครื่องพ่นหมอกควัน จำนวน ๑ เครื่อง ดังนี้ ๑.ปริมาณการฉีดพ่นน้ำยาไม่ น้อยกว่า ๔๐ ลิตร/ชั่วโมง ๒.ถังบรรจุน้ำยาไม่น้อยกว่า ๖ ลิตร ๓.กำลังเครื่องยนต์ไม่น้อย กว่า ๒.๕ แรงม้า	๕๙,๐๐๐	๕๙,๐๐๐	๕๙,๐๐๐	๕๙,๐๐๐	๕๙,๐๐๐	กองสาธารณสุขและ สิ่งแวดล้อม
๑๓	แผนงานการสาธารณสุข	ค่าครุภัณฑ์	ครุภัณฑ์งานบ้านงานครัว	จัดซื้อตู้เย็น ขนาด ๕ คิวบิกฟุต - ขนาดความจุไม่น้อยกว่า ๕ คิวบิกฟุต เป็นรุ่นที่ได้รับ ฉลากประสิทธิภาพ เบอร์ ๕ ของการไฟฟ้าฝ่ายผลิตแห่ง ประเทศไทย จำนวน ๑ เครื่อง	-	-	๖,๕๐๐	-	-	กองสาธารณสุขและ สิ่งแวดล้อม
๑๔	แผนงานสังคมสงเคราะห์	ค่าครุภัณฑ์	ครุภัณฑ์คอมพิวเตอร์	จัดซื้ออุปกรณ์อ่านบัตรแบบ เอเนกประสงค์ (Smart Card Reader) ตามมาตรฐานครุภัณฑ์ คอมพิวเตอร์ ณ วันที่ ๑๕ มี.ค. ๖๒ จำนวน ๑ เครื่อง	-	๗๐๐	๗๐๐	-	-	กองสวัสดิการสังคม
รวม ๑๔ โครงการ					๒,๗๕๙,๐๐๐	๒,๘๘๖,๓๐๐	๒,๘๙๕,๖๐๐	๒,๘๗๖,๓๐๐	๒,๘๔๖,๐๐๐	

ส่วนที่ ๔

การติดตามและประเมินผล

๔.๑ การติดตามและประเมินผลยุทธศาสตร์

แนวทางการพิจารณาการติดตามและประเมินผลแผนพัฒนาท้องถิ่นตามระเบียบกระทรวงมหาดไทย ว่าด้วย การจัดทำแผนพัฒนาขององค์กรปกครองส่วนท้องถิ่น พ.ศ. ๒๕๔๘ แก้ไขเพิ่มเติมถึง (ฉบับที่ ๓) พ.ศ. ๒๕๖๑) เป็นแบบที่กำหนดให้คณะกรรมการติดตามและประเมินผลแผนพัฒนาท้องถิ่น ดำเนินการให้คะแนน ตามเกณฑ์ที่กำหนดไว้ ซึ่งเป็นส่วนหนึ่งของการติดตามและประเมินผลแผนพัฒนา โดยดำเนินการให้แล้วเสร็จ ภายในหกสิบวัน นับแต่วันที่ประกาศใช้งบประมาณรายจ่าย มีรายละเอียด ดังนี้

๑. แนวทางการพิจารณาการติดตามและประเมินผลยุทธศาสตร์เพื่อความสอดคล้องแผนพัฒนาท้องถิ่น ประกอบด้วย

๑.๑ ข้อมูลสภาพทั่วไปและข้อมูลพื้นฐานขององค์กรปกครองส่วนท้องถิ่น ๒๐ คะแนน

๑.๒ การวิเคราะห์สถานการณ์และศักยภาพ ๒๐ คะแนน

๑.๓ ยุทธศาสตร์ ๖๐ คะแนน ประกอบด้วย

(๑) ยุทธศาสตร์ขององค์กรปกครองส่วนท้องถิ่น ๑๐ คะแนน

(๒) ยุทธศาสตร์ขององค์กรปกครองส่วนท้องถิ่นในเขตจังหวัด ๑๐ คะแนน

(๓) ยุทธศาสตร์จังหวัด ๑๐ คะแนน

(๔) วิสัยทัศน์ ๕ คะแนน

(๕) กลยุทธ์ ๕ คะแนน

(๖) เป้าประสงค์ของแต่ละประเด็นกลยุทธ์ ๕ คะแนน

(๗) จุดยืนทางยุทธศาสตร์ ๕ คะแนน

(๘) แผนงาน ๕ คะแนน

(๙) ความเชื่อมโยงของยุทธศาสตร์ในภาพรวม ๕ คะแนน

คะแนนรวม ๑๐๐ คะแนน เกณฑ์ที่ควรได้เพื่อให้เกิดความสอดคล้องและขับเคลื่อนการพัฒนาท้องถิ่นขององค์กรปกครองส่วนท้องถิ่น ไม่น้อยกว่าร้อยละ ๘๐ (๘๐ คะแนน)

๒. แนวทางการพิจารณาการติดตามและประเมินผลโครงการเพื่อความสอดคล้องแผนพัฒนาท้องถิ่น ประกอบด้วย

๒.๑ การสรุปสถานการณ์การพัฒนา ๑๐ คะแนน

๒.๒ การประเมินผลการนำแผนพัฒนาท้องถิ่นไปปฏิบัติในเชิงปริมาณ ๑๐ คะแนน

๒.๓ การประเมินผลการนำแผนพัฒนาท้องถิ่นไปปฏิบัติในเชิงคุณภาพ ๑๐ คะแนน

๒.๔ แผนงานและยุทธศาสตร์การพัฒนา ๑๐ คะแนน

๒.๕ โครงการพัฒนา ๖๐ คะแนน ประกอบด้วย

(๑) ความชัดเจนของชื่อโครงการ ๕ คะแนน

(๒) กำหนดวัตถุประสงค์สอดคล้องกับโครงการ ๕ คะแนน

(๓) เป้าหมาย (ผลผลิตของโครงการ) มีความชัดเจนนำไปสู่การตั้งงบประมาณได้ถูกต้อง ๕ คะแนน

(๔) โครงการมีความสอดคล้องกับแผนยุทธศาสตร์ชาติ ๒๐ ปี ๕ คะแนน

- (๕) เป้าหมาย (ผลผลิตของโครงการ) มีความสอดคล้องกับแผนพัฒนาเศรษฐกิจและสังคมแห่งชาติ ฉบับที่ ๑๒ ๕ คะแนน
 - (๖) โครงการมีความสอดคล้องกับ Thailand ๔.๐ ๕ คะแนน
 - (๗) โครงการสอดคล้องกับยุทธศาสตร์จังหวัด ๕ คะแนน
 - (๘) โครงการแก้ไขปัญหาความยากจนหรือการเสริมสร้างให้ประเทศชาติมั่นคง มั่งคั่ง ยั่งยืน ภายใต้หลักปรัชญา ๕ คะแนน
 - (๙) งบประมาณ มีความสอดคล้องกับเป้าหมาย (ผลผลิตของโครงการ) ๕ คะแนน
 - (๑๐) มีการประมาณการราคาถูกต้องตามหลักวิธีการงบประมาณ ๕ คะแนน
 - (๑๑) มีการกำหนดตัวชี้วัด (KPI) และสอดคล้องกับวัตถุประสงค์และผลที่คาดว่าจะได้รับ ๕ คะแนน
 - (๑๒) ผลที่คาดว่าจะได้รับ สอดคล้องกับวัตถุประสงค์ ๕ คะแนน
- คะแนนรวม ๑๐๐ คะแนน เกณฑ์ที่ควรได้เพื่อให้เกิดความสอดคล้องและขับเคลื่อนการพัฒนาท้องถิ่นขององค์กรปกครองส่วนท้องถิ่น ไม่ควรมีน้อยกว่าร้อยละ ๘๐ (๘๐ คะแนน)

๔.๒ การติดตามและประเมินผลโครงการ

ในการจัดทำแผนพัฒนาท้องถิ่นนั้น จะต้องมีการติดตามและประเมินผลแผนพัฒนา โดยจะต้องติดตามและประเมินยุทธศาสตร์ ตามระเบียบกระทรวงมหาดไทย ว่าด้วยการจัดทำแผนขององค์กรปกครองส่วนท้องถิ่น พ.ศ. ๒๕๔๘ หมวด ๖ ข้อ ๒๙ แก้ไขเพิ่มเติมถึง (ฉบับที่ ๓) พ.ศ. ๒๕๖๑ ข้อ ๑๓ และในการประเมินแผนนั้นจะต้อง ดำเนินการประเมินคุณภาพของแผนยุทธศาสตร์การพัฒนาตามแนวทางการติดตามและประเมินผลยุทธศาสตร์เพื่อสอดคล้องแผนพัฒนาท้องถิ่นขององค์กรปกครองส่วนท้องถิ่น แจ้างตามหนังสือกระทรวงมหาดไทย ที่ มท ๐๘๑๐.๓/ว ๖๐๔๖ ลงวันที่ ๑๙ ตุลาคม ๒๕๖๑ เรื่อง ชักซ้อมแนวทางการจัดทำแผนพัฒนาท้องถิ่นขององค์กรปกครองส่วนท้องถิ่น ตามระเบียบกระทรวงมหาดไทยว่าด้วยการจัดทำแผนพัฒนาขององค์กรปกครองส่วนท้องถิ่น พ.ศ. ๒๕๔๘ แก้ไขเพิ่มเติมถึง (ฉบับที่ ๓) พ.ศ. ๒๕๖๑ และหนังสือกระทรวงมหาดไทยด่วนที่สุด ที่ มท ๐๘๑๐.๓/ว ๒๙๓๑ ลงวันที่ ๑๕ พฤษภาคม ๒๕๖๒ เรื่องการชักซ้อมแนวทางการทบทวนแผนพัฒนาท้องถิ่น (พ.ศ.๒๕๖๑-๒๕๖๕) ขององค์กรปกครองส่วนท้องถิ่น

๔.๓ สรุปผลการพัฒนาท้องถิ่น

๔.๓.๑ การวัดผลในเชิงปริมาณและเชิงคุณภาพ

(๑) การวัดผลในเชิงปริมาณ

ตามท้องที่การบริหารส่วนตำบลพระเสาร์ ได้ดำเนินการจัดทำแผนพัฒนาขึ้นมาเพื่อใช้เป็นเครื่องมือในการพัฒนาองค์การบริหารส่วนตำบลพระเสาร์ให้บรรลุเป้าหมายที่วางไว้ เกิดประสิทธิภาพประสิทธิผลสูงสุดในการแก้ไขปัญหาให้กับประชาชน ในการจัดทำแผนพัฒนานั้นจะต้องมีการติดตามและประเมินแผนพัฒนา ตามระเบียบกระทรวงมหาดไทย ว่าด้วยการจัดทำแผนขององค์กรปกครองส่วนท้องถิ่น พ.ศ. ๒๕๔๘ หมวด ๖ ข้อ ๒๙ และระเบียบกระทรวงมหาดไทยว่าด้วยการจัดทำแผนขององค์กรปกครองส่วนท้องถิ่น พ.ศ.๒๕๔๘ แก้ไขเพิ่มเติมถึง (ฉบับที่ ๓) พ.ศ. ๒๕๖๑ โดยคณะกรรมการติดตามและประเมินแผนพัฒนาเป็นผู้ดำเนินการติดตามและประเมินผลแผนพัฒนา ซึ่งคณะกรรมการจะต้องดำเนินการกำหนดแนวทาง วิธีการในการติดตามและประเมินผลแผนพัฒนา ดำเนินการติดตามและประเมินผลแผนพัฒนารายงานผลและเสนอความเห็นซึ่งได้จากการติดตามและประเมินผลแผนพัฒนาท้องถิ่นต่อผู้บริหารท้องถิ่น

เพื่อให้ผู้บริหารท้องถิ่นเสนอต่อสภาท้องถิ่น และคณะกรรมการพัฒนาท้องถิ่น พร้อมทั้งประกาศผลการติดตามและประเมินผลแผนพัฒนาท้องถิ่นให้ประชาชนในท้องถิ่นทราบในที่เปิดเผยภายในสิบห้าวันนับแต่วันรายงานผลและเสนอความเห็นดังกล่าว และต้องปิดประกาศไว้เป็นระยะเวลาไม่น้อยกว่าสามสิบวันโดยอย่างน้อยปีละหนึ่งครั้งภายในเดือนธันวาคมของทุกปี

โดยเครื่องมือที่ใช้ในการติดตามและประเมินผลในเชิงปริมาณ มีดังนี้

แบบที่ ๑ การกำกับกำกับการจัดทำแผนยุทธศาสตร์ขององค์กรปกครองส่วนท้องถิ่น

แบบที่ ๒ แบบติดตามผลการดำเนินงานขององค์กรปกครองส่วนท้องถิ่น

แบบที่ ๓/๑ แบบประเมินผลการดำเนินงานตามแผนยุทธศาสตร์

แบบประเมินคุณภาพของแผนพัฒนา

(แจ้งตามหนังสือกระทรวงมหาดไทย ที่ มท ๐๘๑๐.๒/ว ๐๗๐๓ ลงวันที่ ๒ กุมภาพันธ์ ๒๕๕๘ เรื่อง แนวทางและหลักเกณฑ์การจัดทำและประสานแผนสามปีขององค์กรปกครองส่วนท้องถิ่น ข้อ ๗ การวัดคุณภาพของแผนพัฒนาท้องถิ่น ตามนัยหนังสือกระทรวงมหาดไทย ด่วนที่สุด ที่ มท ๐๘๑๐.๒/ว ๔๘๓๐ ลงวันที่ ๒๒ พฤศจิกายน ๒๕๕๖ ให้แล้วเสร็จภายใน ๑๕ วัน นับแต่วันประกาศใช้แผนพัฒนาท้องถิ่น)

การติดตามและประเมินผลด้วยระบบ e-plan (www.dla.go.th)

(๒) การวัดผลในเชิงคุณภาพ

การวัดผลเชิงคุณภาพ องค์กรบริหารส่วนตำบลพระเสาร์ ใช้การสำรวจความพึงพอใจในการวัดผลเชิงคุณภาพโดยภาพรวม โดยได้มีการประเมินความพึงพอใจ ซึ่งการประเมินความพึงพอใจทำให้ทราบถึงผลเชิงคุณภาพในการดำเนินงานขององค์การบริหารส่วนตำบลพระเสาร์ในภาพรวม

โดยเครื่องมือที่ใช้ในการประเมินความพึงพอใจ มีดังนี้

แบบที่ ๓/๒ แบบประเมินความพึงพอใจต่อผลการดำเนินงานขององค์การบริหารส่วนตำบล

แบบที่ ๓/๓ แบบประเมินความพึงพอใจของประชาชนที่มีต่อการให้บริการ

๔.๔ ข้อเสนอแนะในการจัดทำแผนพัฒนาท้องถิ่นในอนาคต

๔.๔.๑ ผลกระทบนำไปสู่ออนาคต

๑) เกิดการพัฒนาพัฒนาที่ล่าช้า เพราะการดำเนินงานต่างๆ ขององค์กรปกครองส่วนท้องถิ่นต้องผ่านกระบวนการหลายขั้นตอน สลับซับซ้อน

๒) ประชาชนอาจเกิดความเบื่อหน่ายกับกระบวนการจัดทำแผนที่มีความยุ่งยากมากขึ้น

๓) ปัญหาอาจไม่ได้รับการแก้ไขอย่างตรงจุดเพราะข้อจำกัดของระเบียบกฎหมายที่ทำให้ยากและบางเรื่องอาจทำไม่ได้

๔) โครงการมีในแผนมากเกินไปไม่สอดคล้องกับงบประมาณรายจ่ายในแต่ละปี

๕) มีบางโครงการที่ประชาชนต้องการที่จะทำและเป็นปัญหาเร่งด่วนในชุมชน แต่ไม่มีในแผน จึงต้องมีการเพิ่มเติมแผนฯ และต้องใช้ระยะเวลานานส่งผลในการแก้ไขปัญหาความเดือดร้อนของประชาชน

๔.๔.๒ ข้อเสนอแนะ ผลจากการพัฒนา

- ๑) การจัดทำแผนพัฒนาท้องถิ่นควรพิจารณาใช้แผนยุทธศาสตร์การพัฒนามาเป็นกรอบในการจัดทำแผนพัฒนาท้องถิ่นและให้มีความสอดคล้องกัน
- ๒) การจัดทำแผนพัฒนาท้องถิ่นควรพิจารณางบประมาณและค่านึงถึงสถานะการคลังในการพิจารณาโครงการ/กิจกรรม ที่จะบรรจุในแผนพัฒนาถิ่น
- ๓) ควรเร่งรัดให้มีการดำเนินโครงการ/กิจกรรม ที่ตั้งในข้อบัญญัติงบประมาณรายจ่ายประจำปี ให้สามารถดำเนินการได้ในปีงบประมาณนั้น
- ๔) องค์การบริหารส่วนตำบลพระเสาร์ควรพิจารณาตั้งงบประมาณให้เพียงพอและเหมาะสมกับภารกิจแต่ละด้านที่ต้องดำเนินการ ซึ่งจะช่วยลดปัญหาในการโอนเพิ่ม โอนลด โอนตั้งจ่ายรายการใหม่
- ๕) ควรมีการสรุปติดตามโครงการทุกโครงการ เพื่อติดตามความก้าวหน้าของการดำเนินงานโครงการดังกล่าวบรรลุตามวัตถุประสงค์ที่วางไว้
- ๖) ควรหาแหล่งเงินทุนจากภายนอกในการดำเนินโครงการ เพื่อให้มีงบประมาณพัฒนาได้อย่างทั่วถึง และเพิ่มมากขึ้น

ภาคผนวก